LA CULTURA È A DIETA?

LA STAMPA

ANNO 130. N. 67 • • • — VENERDI' 8 MARZO 1996 — SPEDIZIONE ABBONAMENTO POSTALE - PUBBLICITA' 50% L. 1500 (*)

LAVORIAMO PER DARLE PIÙ PESO.
RAI RADIO TELEVISIONE ITALIANA
Di tutto, di più.

REDAZIONE, AMMINISTRAZIONE, TIPOGRAFIA: 10126 TORINO, VIA MARENCO 32, CENTRALINO 011/65681, TELEX 221.121, FAX 011/655306. REDAZIONE DI ROMA: VIA BARBERINI 50, TEL. 06/47881, FAX 06/6749161. REDAZIONE DI MILANO: PIAZZA CAVOUR 2, TEL. 02/780571, FAX 02/29100446. ABBONAMENTI: 10121 TORINO, VIA ROMA 80, TEL. 011/6568.334/335; 011/535304. [illegible] TARIFFE PER L'ITALIA 6 NUMERI (C.C. POSTALE 7104) CONSEGNA DECENTRATA ALLA POSTA ANNO L. 308.000. TARIFFE PER L'ESTERO L. 677.000. COPIE ARRETRATE L. 3.000. USA: LA STAMPA (USPS 684-930) PUBLISHED AND PRINTED DAILY IN TURIN ITALY, $ USA 600 YEARLY. SECOND CLASS POSTAGE PAID AT L.I.C. NEW YORK AND ADDRESS MAILING OFFICES. SEND ADDRESS CHANGES TO LA STAMPA C/O SPEEDIMPEX USA INCORPORATION - 3602 [illegible] - L.I.C. NY 11101 - 2421.

(*) PREZZI «TANDEM»: L. 1.600, CON «IL MATTINO DELL'ALTO ADIGE»; L. 1.700, E A RICHIESTA ANCHE «IL CORRIERE»; L. 1.800, E A RICHIESTA ANCHE «LE NOTIZIE». PREZZI DI VENDITA ALL'ESTERO: ALBANIA Lek 150; AUSTRALIA $ A 4,00; ARGENTINA Pesos 4; AUSTRIA SC. 26; BELGIO FB. 75; BRASILE Crz 3,50; BULGARIA Leva 230; CANADA $ C. 3; CIPRO Mils 850; CROAZIA K. 8,5; DANIMARCA KR. 16; EGITTO E.P. 6; FINLANDIA FMK 10; FRANCIA FR. 12; GERMANIA D.M. 3,50; GRECIA DR. 450; INGHILTERRA P. 1,30; LUSSEMBURGO FL. 75; MALTA Cents 50; MESSICO N$ 10; NORVEGIA KR. 16; OLANDA FL. 4; PORTOGALLO Esc. 350; SLOVENIA Tall. 200; SPAGNA Pts. 250; CANARIE Pts. 300; SUD AFRICA RD. 7,65; SVEZIA SKR. 15; SVIZZERA FRS. 2,80; TICINO FRS. 2,50; UNGHERIA FRN. 215; USA $ 2,50. AL SABATO L. 2.500 CON SPECCHIO, ABBINAMENTO FACOLTATIVO IN PIEMONTE, LIGURIA, V. AOSTA.

CONCESSIONARIA ESCLUSIVA PUBBLICITA': PUBLIKOMPASS SPA: 20122 MILANO, VIA CARDUCCI 29, TEL. [illegible], FAX 02/86470490. 10126 TORINO, CORSO MASSIMO D'AZEGLIO 60, TEL. 011/65211, FAX 011/6521500. TARIFFE: MODULO MM 45X30; FESTIVI, POSIZIONE O DATA DI RIGORE TARIFFA IN PARENTESI. OCCASIONALI L. 1.280.000 (1.536.000), SABATO L. 1.550.000; COMMERCIALI L. 1.150.000 (1.380.000), SABATO L. 1.400.000; RICERCHE DI PERSONALE, 8, VENERDI' L. 1.050.000 (1.260.000), VENERDI' + SABATO L. 1.400.000, VENERDI' + DOMENICA L. 1.350.000; FINANZIARI LEGALI L. 1.100.000 (1.320.000), SABATO L. 1.400.000; NECROLOGI L. 15.500 LA PAROLA (FAMIGLIA 12.000); ANNIVERSARI E RINGRAZIAMENTI L. 14.500; ECHI DI CRONACA L. 32.000 LA LINEA; ECONOMICI [illegible] RUBRICHE. PIU' IVA. IL GIORNALE SI RISERVA DI RIFIUTARE QUALSIASI INSERZIONE

Fantozzi sul contributo obbligatorio per l'Inps: «Il governo deciderà presto, io voterò sì»

Sarà sospesa la tassa del 10 per cento

Confindustria, è Fossa il nuovo presidente

PROMESSE A PREZZI SCONTATI

APPENA la «politica» lo permette, le campagne elettorali fanno inevitabilmente emergere i problemi che stanno a cuore agli elettori. E' puntualmente successo in Italia, sia pure nel peggiore dei modi, ossia con la gazzarra dei commercianti torinesi contro Romano Prodi. Grazie a questo comportamento poco civile, si è scoperto che, mentre i politici volevano parlare di presidenzialismo, gli elettori volevano sentir parlare di tasse, mentre i politici volevano parlare dei massimi sistemi, gli elettori volevano sentir parlare di bilanci familiari.

Ecco allora i politici correre frettolosamente ai ripari e cavalcare la tigre degli sgravi fiscali, così come si corre a indossare un vestito alla moda. Il leader di Alleanza nazionale, Gianfranco Fini, promette di ridurre le imposte; il ministro delle Finanze propone di sospendere la famigerata addizionale del 10 per cento sui lavoratori autonomi, introdotta con tanta determinazione quando si trattava di far quadrare la Finanziaria. Dal canto suo, il governo, ormai direttamente impegnato in politica, in poche settimane ha bloccato aumenti di tariffe e sbloccato pensioni e arretrati. Insomma, si ricerca il favore elettorale con l'offerta del massimo sconto fiscale.

Si faranno incantare gli elettori da questa girandola di impegni - così come nella campagna elettorale del 1994 presero sul serio la prospettiva di un milione di nuovi posti di lavoro in breve tempo - oppure considereranno le promesse dei futuri candidati come una volta si consideravano le promesse da marinaio?

Per non correre banalmente dietro a chi offre di più senza garanzie, e quindi per non rischiare cocenti delusioni future, l'eletto-

Mario Deaglio

CONTINUA A PAG. 7 SETTIMA COLONNA

IL PROFILO DEL LEADER

La vittoria dei Brambilla

ROMA. Con Giorgio Fossa (foto) al vertice, la Confindustria torna alle origini, alla rappresentanza diretta di quel tessuto ricco e fitto di piccole imprese operose che hanno fatto grande l'economia italiana. **Giannini A PAG. 2**

ROMA. Sarà sospeso il contributo previdenziale obbligatorio del 10 per cento per i lavoratori autonomi e i liberi professionisti. Lo assicura il ministro delle Finanze Augusto Fantozzi, anche se il Consiglio dei ministri di ieri nella sua riunione non ha parlato della sospensione. L'orientamento di Palazzo Chigi è comunque quello di sospendere il contestatissimo contributo, ma dopo aver raggiunto un'ampia convergenza delle forze politiche. I decreti sul 10 per cento sono adesso all'esame del Consiglio di Stato, che dovrà valutarne la legittimità.

Intanto la Confindustria ha designato il suo nuovo presidente. E' - come previsto - il piccolo industriale Giorgio Fossa, 42 anni, gradito sia ai piccoli imprenditori sia ai grandi gruppi. Polemica la reazione degli altri due candidati, Gianmarco Moratti e Aldo Fumagalli, i cui nomi non sono stati presentati dai tre «saggi» alla giunta di Confindustria. **Amabile, Ippolito Tiberga e Zatterin ALLE PAG. 2 E 3**

Dini da solo nel proporzionale

«Ma le alleanze non cambiano» Intesa tra Ulivo e Rifondazione

Lamberto Dini

ROMA. E' battaglia delle candidature. Entrambi gli schieramenti sono alle prese con la quota di seggi da attribuire a ciascuno dei partiti dell'alleanza. Nel centrosinistra Lamberto Dini correrà da solo nel proporzionale; il simbolo resterà distinto da quello di Bianco e Maccanico che sperano in una intesa con Romano Prodi. «Ma le alleanze non cambiano», ripetono all'interno dello schieramento. E' stata formalizzata anche una intesa fra Ulivo e Rifondazione. E Bertinotti presenterà suoi candidati contro la Lega. **Martini, Masci e Moll ALLE PAG. 4 E 7**

DOMANI CON LA STAMPA

«Specchio», ritratto di cuccioli con mamma

Domani, con «La Stampa», torna «Specchio». In copertina, il tenerissimo abbraccio di un puma al suo cucciolo annuncia un ampio servizio sull'infanzia. All'interno, splendide foto sulla maternità e sulla paternità secondo orsi, pantere, elefanti, tartarughe, pinguini, leoni, tigri. E poi un'inchiesta su Picasso, uomo e genio; una conferma: la pasta, il cibo preferito dagli italiani. E il ritratto di un mito d'oggi, Sharon Stone.

Bomba inesplosa

Attentato anarchico a Firenze

FIRENZE. Una bomba vicino alla caserma dell'Eurofor, due obiettivi dichiarati in un volantino, i giudici Vigna (foto) e Marini), e la firma di un gruppo eversivo anarchico. E' accaduto ieri mattina a Rovezzano, periferia Sud di Firenze. Ma l'ordigno, nascosto in una scatola di cartone e scoperto casualmente da due sottufficiali, non è esploso. **Tessandori A PAG. 15**

Viale Mazzini sospende dal 18 marzo e fino al 21 aprile Porta a Porta, Mixer e Linea 3

La Rai «oscura» tutti i talk-show

E sul direttore generale l'Iri fa causa alla Moratti

Di Pietro, Salamone non cede

Il pm: qualunque altro imputato sarebbe stato rinviato a giudizio

di Fabio Poletti A PAGINA 6

Arafat, uniti contro i terroristi

E Israele muove anche i blindati Mercoledì vertice di pace con Clinton

di Aldo Baquis A PAGINA 10

Morto uno dei rapinatori dell'Aids

Torino, stroncato dal male il capo della banda che assaltava le banche

di Giacomo Bramardo IN CRONACA

INTERVISTA CON TEDESCHI

«Se potessi la caccerei»

ROMA. «Per me l'atteggiamento di opposizione contro l'Iri assunto dal vertice Rai è incomprensibile: era inevitabile portarli in tribunale». Così Michele Tedeschi, presidente Iri, commenta lo scontro con la Rai. **S. Luciano A PAG. 6**

ROMA. La Rai «oscura» i talk-show. I «contenitori politici» non andranno più in onda per un mese, dal 18 marzo al 21 aprile, per far posto alle Tribune elettorali. Lo ha annunciato Aldo Materia, vicedirettore generale della Rai, alla commissione di vigilanza. Il presidente della commissione Marco Taradash ha confermato, ma i conduttori, i Vespa, Annunziata, Minoli, non hanno ancora ricevuto alcuna comunicazione ufficiale. E affermano che lunedì in una riunione apposita forse potrebbe esser trovata una soluzione per evitare che durante la campagna elettorale l'unica informazione politica, a parte la cronaca dei tg, sia affidata agli stessi politici.

L'ufficio legale dell'Iri ha intanto annunciato ufficialmente ieri il ricorso contro il licenziamento del direttore generale Raffaele Minicucci e l'affidamento delle «funzioni» a Materia. **Bruzzone A PAG. 6**

LA FESTA DELL'8 MARZO

TRADIZIONI CONTRO LE DONNE

PERSONALMENTE, non ho alcuna predilezione per le celebrazioni come la Giornata internazionale delle donne. Nel mondo intero, si organizzano Giornate del bambino, giornate degli handicappati... Ho il sospetto che sia proprio perché si continua a considerare la donna debole e senza difesa, come i bambini e gli handicappati, che si è ritenuto opportuno istituire una Giornata delle donne. A qualcuno è mai venuta l'idea di celebrare una Giornata degli uomini?

Molti sosterranno che è perché la donna non è trattata con la dignità che spetta a un essere umano che questo genere di manifestazione risulta necessaria. Io mi chiedo per quanto tempo ancora le donne dovranno ricorrere a tali solennità per far valere i loro diritti più legittimi.

Alla sua nascita, nel 1971, lo Stato del Bangladesh ha riconosciuto il principio dell'uguaglianza dei diritti degli uomini e delle donne. Ci si poteva dunque aspettare che la sorte delle abitanti del Paese andasse incontro a un miglioramento. E' invece il contrario che si è verificato: la degradazione della condizione femminile non ha fatto che accentuarsi. La ragione di questa situazione è semplice e la si può riassumere in poche parole: da che è diventato indipendente, il nostro Paese è stato sottoposto a una islamizzazione sempre più spinta.

Il Bangladesh è uno dei Paesi più poveri del mondo - problema di cui nessun partito politico detiene la soluzione. L'islam pare essere l'unica risorsa contro tutti i mali. Dappertutto echeggia lo slogan: «Una sola soluzione: l'islamizzazione!».

Come stupirsi che resti impossibile, in un tale contesto di miseria e di oscurantismo religioso, qualsiasi progresso della

Taslima Nasreen

CONTINUA A PAG. 8 PRIMA COLONNA

Galles, una macchina rianima gli animali soffocati dal petrolio

Smacchiatore per cormorani

MACCHIA e smacchia. Il mondo qualche volta va così. Solo qualche volta. Il più delle volte chi fa un buco raramente anche lo copre.

Avete presente le coste del Galles? Sono nere come l'inferno. Dalle lamiere della petroliera «Sea Empress» continua a fuoruscire il cosiddetto «oro nero» e la costa è ormai una fanghiglia collosa che imprigiona pesci e uccelli soffocandoli in una agonia silenziosa e tragica.

Non è la prima volta ma forse sarà l'ultima. Immagini che si aggiungono a quelle viste durante la guerra del Golfo. Simbolizzate una volta per tutte in quella del cormorano impeciato nella tortura del petrolio.

Forse sarà l'ultima volta. Vogliamo crederci? La Elf-Aquitaine, terza società mondiale produttrice di petrolio, ha messo a punto una macchina in grado di «smacchiare» gli animali rimasti imprigionati nelle macchie oleose.

E' una lavatrice in grado di pulire, con solventi e filtri, i corpi degli animali incapsulati nella morte nera. La Elf-Aquitaine ne ha costruite quattro e spedite due sulle coste del Galles, dove gli uomini della Società Reale hanno tremila uccelli da salvare.

Sperando che la macchina funzioni il paradosso del «macchia e smacchia» non può che rimanere inquietante. C'è da chiedersi se una volta ideate e costruite queste nuove lavatrici, le grandi petroliere magari si snelliranno in lamiere e, ancor maggiormente, in responsabilità.

L'importante sarà avere a bordo qualche lavatrice da lanciare, dopo l'incidente - già, non si parlerà più di disastro ecologico - in mare per tenere a bada opinione pubblica, ecologisti e quanti altri.

Si potrà arrivare a fornire le coste di possibili punti-lavaggio. Si arriverebbe così ad accettare come possibili e quotidiani qualsiasi tipo di avvelenamento. Non basta pulire un cormorano per sentirsi la coscienza a posto. E soprattutto il cormorano è solo un piccolo battito di quella vita che, anche silenziosamente, sta sopra, sotto, intorno, a qualsiasi macchia di petrolio.

Nico Orengo

OGGI

di Guido Ceronetti

Da Luigi XIV in poi, i pionieri della politica sono i commercianti.

Michel Chevalier
citato tra «Frasi e detti memorabili» dal Cavour nel *Diario* che tenne tra il 1833 e il 1843

60308>
9 771122 176003

Medico di Cittadella massaggia con le dita il muscolo e lo rimette in moto

La salva prendendole il cuore in mano

La donna aveva lo sterno fratturato dopo un incidente

PADOVA. Un vero miracolo, anche se il chirurgo preferisce chiamarlo laicamente una sequenza di fattori positivi». Se la donna con il cuore rotto si è salvata lo deve a lui, il primario dell'ospedale di Cittadella che ha ricucito e pompato quel cuore. Ma molto deve pure a una catena di colpi di fortuna, nella sfortuna: sconquassata in uno scontro frontale, un mese dopo quella donna sta per essere dimessa. Il chirurgo Giuseppe Giuliani si è trovato in mano un cuore a brandelli e lo ha ricucito. Poi lo ha massaggiato per dieci minuti, fino all'arrivo del defibrillatore. Ora dice: «Macché miracolo. I miracoli sono fatti che non hanno spiegazione scientifica. E' merito del pronto soccorso, della banca del sangue, dello staff dei rianimatori, di tutta l'équipe chirurgica, degli ortopedici, del cardiologo». **Lollo A PAG. 13**

Scuola Radio Elettra

Un'opportunità per cambiare la Tua vita!
Migliora il Tuo futuro! Specializzati in una professione moderna e di successo.

I nuovi corsi di Scuola Radio Elettra si svolgono nel modo seguente:
STUDIO PROGRAMMATO autodidatta a casa con sperimentazioni pratiche (tutti i materiali rimarranno di proprietà dell'allievo)
ASSISTENZA CONTINUA degli insegnanti via telefono, fax e internet
TRAINING DI PRATICA presso i nostri laboratori (1 o 2 settimane a tempo pieno).
ATTESTATO DI STUDIO A FINE CORSO (importante referenza per le aziende).

CORSI
ELETTRONICA
IMPIANTISTICA
FORMAZIONE AZIENDALE
FORMAZIONE ARTISTICA
INFORMATICA
WINDOWS '95 • OFFICE
ARTI APPLICATE
ECOLOGIA
SATELLITE
SEGRETARIA D'AZIENDA
PARRUCCHIERA
ESTETISTA

DIPLOMI
GEOMETRA • MAESTRA D'ASILO • RAGIONERIA MAGISTRALE • TUTTI I PERITI ed altri

Chiedi informazioni!
Numero Verde
167-237312

I tre saggi hanno indicato solo il suo nome. Moratti polemico, Fumagalli sbatte la porta

Un «piccolo» alla guida degli industriali

Con 101 sì e un unico no Fossa designato presidente

ROMA. Il grande sogno di un piccolo industriale. Giorgio Fossa, titolare di un'azienda metalmeccanica con settanta dipendenti, diventa presidente della Confindustria. Ieri è stato designato dalla giunta dell'associazione, il 23 maggio sarà eletto dall'assemblea succedendo a Luigi Abete (il cui mandato scade e non è rinnovabile). Quarantadue anni a settembre e quindi il più giovane presidente della storia della Confindustria, Fossa ha messo d'accordo la piccola impresa (della quale guida attualmente il relativo comitato confindustriale) e la grande industria, ottenendo il 70%.

Ma la sua elezione lascia uno strascico polemico. I due candidati sconfitti, Gianmarco Moratti (presidente dell'Unione petrolifera) e Aldo Fumagalli (consigliere per le riforme istituzionali) si sono ritirati all'ultimo momento, durante la riunione della giunta, contestando il metodo seguito per la designazione. Fumagalli, fra la sorpresa generale, se ne è andato addirittura sbattendo la porta e annunciando le dimissioni da tutti gli incarichi ricoperti nell'organizzazione.

Il vantaggio accumulato da tempo da Fossa non appariva comunque in discussione. La giunta ha preso una decisione in linea con l'orientamento largamente diffuso nella base. Più che sorridente, lo stesso Abete (che solo ieri, nella conferenza stampa seguita alla riunione, ha confessato di aver votato per Fossa) ha commentato: «Sono molto soddisfatto, non volevo rimanere un'eccezione. Sono un medio-piccolo imprenditore e ho tentato di rappresentare tutte le imprese». Secondo Abete, ieri «ha vinto la Confindustria» che ha dimostrato la sua forza e la sua unità.

Fossa ha ricevuto ieri larghi apprezzamenti, da Carlo De Benedetti a Leopoldo Pirelli, ed è noto che piace alla Fiat. Su 145 presenti, Fossa ha ottenuto 101 sì. Contro di lui c'è stato un solo voto, 30 le schede bianche, 13 le nulle. La giunta si è pronunciata solo su Fossa, fra le polemiche di Moratti e Fumagalli, qualche complicazione procedurale e molti grattacapi per i tre saggi, Luigi Lucchini, Sergio Pininfarina e Vittorio Merloni.

I tre saggi sono gli ultimi ex presidenti della Confindustria che, in base allo statuto, devono raccogliere gli umori della base e proporre alla giunta «uno o più» nomi da votare per la presidenza in rapporto alle «indicazioni» ricevute. Dalle consultazioni di rito è scaturito il netto vantaggio di Fossa rispetto a Moratti e Fumagalli. Ma i saggi si sono chiesti per settimane se sarebbe stato più opportuno mettere in votazione il solo candidato con più preferenze o aprire un confronto più ampio.

Lucchini propendeva per prendere atto dell'esistenza di una gara indicando più nomi. Pininfarina e Merloni suggerivano di indicare quello preferito dalla maggioranza. Mercoledì sera in una telefonata con Singapore (dove si trova Merloni per motivi di lavoro) i saggi hanno deciso di far votare solo il nome di Fossa. Ma lo stesso Fossa, per garantire la massima trasparenza, ha chiesto loro di chiedere alla giunta di pronunciarsi su tutti e tre i candidati. E così i saggi hanno fatto nella riunione della giunta ieri mattina.

Moratti e Fumagalli però si sono irritati, ritirando la candidatura. Moratti ha giudicato inaccettabile che i saggi avessero prima effettuato una scelta e che poi l'abbiano cambiata su sollecitazione di un candidato. Si è anche lamentato del fatto che al solo Fossa sarebbe stato concesso di parlare con i saggi. Fumagalli ha contestato la procedura seguita, sostenendo che sarebbe stato violato lo statuto e distribuendone una copia ai presenti.

Fra gli intervenuti, Pirelli ha sostenuto che non si può dire "Non ci sto" dopo aver verificato il risultato». Lo stesso Abete ha tentato di calmare gli animi, dicendosi rammaricato per le polemiche. Come ha raccontato il presidente uscente, Moratti ha accolto i suoi inviti a contribuire dall'interno della giunta per le future scelte della Confindustria. Fumagalli, finora molto lagato allo stesso Abete, è rimasto invece sulle sue posizioni.

Si può dire che ieri è nata una minoranza all'interno dell'associazione? Fossa dispone in partenza di una base di consensi abbastanza ampia per ricucire lo strappo. Nella prossima riunione della giunta, ad aprile, dovrà presentare il suo programma e ci potrà essere un ulteriore chiarimento. Alcuni suoi predecessori, in passato, hanno ottenuto molto meno del 70% che lui raccolto ieri. Il confronto interno è comunque aperto e riguarda anche le regole per la designazione del presidente. Il meccanismo dei saggi (perfezionato non molto tempo fa quasi all'unanimità) potrebbe essere rivisto e Abete (che nella prossima occasione sarebbe uno dei saggi) non ha escluso una possibile riforma.

Abete è apparso seccato per alcune polemiche che hanno accompagnato la campagna elettorale. E ha detto che ieri ha perso chi «aveva tentazioni qualunquistiche, chi non voleva rispettare le regole, comprese quelle di stile».

Roberto Ippolito

A sinistra Giorgio Fossa con Abete. Qui accanto Gianmarco Moratti

LA SFIDA DEL QUARTO PARTITO

ALCIDE De Gasperi, nell'aprile del 1947, lo definì il «quarto partito», quello del capitale, senza il quale «non si governa l'Italia». Ebbene, oggi a distanza di mezzo secolo quel «partito», mai nato in quanto tale, ha di fronte a sé una sfida nuova, di qui al 2000. Da un lato, quella di mantenere una necessaria, doverosa e mai abbastanza marcata neutralità politica, dopo le pur sporadiche contiguità del passato, e dopo il bagno doloroso e catartico di Mani Pulite, che di quella contiguità è stata insieme la causa e l'effetto. Dall'altro lato, quella di «pesare», di contare sempre di più nell'agire pratico di chi governa le sorti, prima di tutto economiche, di questo Paese.

Se questa è la sfida, la scelta di un giovane rappresentante della piccola impresa come Giorgio Fossa, per affrontarla nei prossimi quattro anni, non può non riconoscersi valida, ancorché coraggiosa. Valida, perché mai come in questi ultimi anni la guida di una organizzazione complessa e articolata nelle sue strutture si è rivelata, a tutti gli effetti, come un «lavoro». Totalizzante, impegnativo in misura proporzionale alla volontà di rappresentare la rappresentatività e la tutela degli interessi del ceto produttivo. Valida, ancora, perché riconosce, sancisce e in qualche modo premia, nell'imprenditore Fossa, la definitiva affermazione di un modello di sviluppo economico, quello appunto della piccola e media impresa, concentrata soprattutto nel Nord, tra Veneto e Lombardia, studiata e invidiata dagli economisti di mezzo mondo.

Ma è anche una scelta coraggiosa, proprio rispetto all'entità della sfida per il 2000. Perché al di là dei proclami, e nonostante la pur lucida analisi che fu di De Gasperi, la Confindustria ha fino ad oggi cumulato un surplus di autorevolezza, ma un deficit di «interlocuzione» politica. Un tema, questo, che già venne sottolineato al convegno di Rimini di fine ottobre, e che continua a non trovare risposte concrete. La Confindustria, cioè, continua ad essere un interlocutore effettivamente ascoltato dai sindacati (ne sono riprova i pur straordinari risultati raggiunti nella politica dei redditi) ma non ancora e non abbastanza dagli altri attori politici, economici e sociali. Basti pensare soltanto ai continui, fallaci appelli che viale Astronomia ha lanciato in questi anni sulle privatizzazioni, sui programmi per il rilancio del Mezzogiorno e dell'occupazione, sul sistema bancario. Ecco, nella misura in cui Fossa saprà dar «spessore» ai risultati pratici su questi terreni, il «Quarto partito» caro a De Gasperi potrà dire di aver vinto la sua sfida. Senza bisogno di portar voti a chi governa. **[m. gia.]**

IN AUTO

L'Avvocato «porta» Romiti

ROMA. Un autista di eccezione per la prima uscita pubblica di rilievo del neo presidente della Fiat Cesare Romiti. L'ex amministratore delegato della casa automobilistica torinese è infatti giunto in Confindustria tra i primi, a bordo di una Lancia k metallizzata guidata personalmente dall'ex presidente, oggi presidente d'onore della Fiat, Gianni Agnelli. Giunti davanti al portone della Confindustria, in viale dell'Astronomia, Cesare Romiti e l'Avvocato sono stati circondati dai giornalisti e, dopo aver risposto brevemente ad alcune domande, sono entrati nel palazzo di vetro degli industriali per prendere parte alla seduta del «parlamento», la giunta che ha designato, con il voto dei 145 presenti, il successore di Luigi Abete alla guida della Confederazione per il prossimo quadriennio.

PERSONAGGIO

CHI COMANDA A VIALE DELL'ASTRONOMIA

La scalata di un ragazzo «normale»

Arriva al potere il nuovo «miracolo» del Nord

E assieme al presidente uscente Abete dice «Saremo autonomi, apartitici e agovernativi»

ROMA

SARA' contento il vecchio Louis. Quell'omino magro magro, occhialini dorati e baffi, di cui la Confindustria conserva come una reliquia, nel suo archivio storico, una foto di fine Ottocento che lo ritrae con quello sguardo un po' mesto, alla Pessoa. Perchè oggi che Giorgio Fossa è finalmente salito al soglio di Viale Astronomia, la storia confindustriale di questo secolo al tramonto sembra finire da dove era cominciata. E cioè, appunto, dal vecchio Louis Bonnefon Craponne, primo presidente della Confederazione Italiana dell'Industria nata nel remoto 1910.

Anche allora, proprio come oggi, un piccolo, normale imprenditore - in quel caso un filatore di seta, addirittura nato ad Alès, quindi mezzo francese - diventò il rappresentante delle grandi famiglie del capitalismo italiano. Anche allora, proprio come oggi, non mancarono i dubbiosi, che avrebbero preferito al vertice qualcuno dei «big» piemontesi dell'epoca, Giovanni Agnelli, Giuseppe Orlando, Augusto Abegg, Pietro Diatto e via andare. Anche allora, proprio come oggi, gli industriali si divisero tra quelli che avrebbero voluto farne anche un partito politico, come i cotonieri lombardi, e quelli che preferirono conservare alla Confederazione un ruolo neutrale.

Insomma, tramonta il Novecento, e la secolare epopea dei Poteri Forti celebra se stessa con il più classico, prevedibile e previsto ritorno alle origini. Il nuovo leader di Viale Astronomia è Giorgio il Giovane, Giorgio il Piccolo. E non un Grande Vecchio, non Agnelli o Pirelli, non De Benedetti o Romiti. «Ma via - taglia corto il presidente uscente Luigi Abete - di che vi stupite? La Confindustria oggi non ha davvero bisogno di un grande nome, per poter contare, per riconoscere la propria autorevolezza. Il cammino che abbiamo fatto fino ad oggi ci consente di puntare su un nome assolutamente normale».

E sì, perchè alla fin fine, nell'Italia che si affaccia al 2000, Giorgio Fossa i crismi di una positiva «normalità» ce li ha tutti. C'è una normalità nell'Economico, che il neo-designato, da bravo Brambilla del varesotto, incarna al meglio. I 42 anni, la laurea in legge, l'azienda ereditata dal nonno Silvio prima e dalla mamma Donata poi, un «gioiellino» che fabbricava cric per automobili nei primi anni 50, e che oggi esporta in mezzo mondo cilindri per impianti siderurgici, con un fatturato di 45 miliardi e una settantina di dipendenti. Il Fossa imprenditore è una delle mille, ormai stereotipate facce del miracolo italiano del Profondo Nord. Facce «toste», segnate dal culto quasi calvinista del lavoro. Che non risparmia nessuno. «Chiedetelo al povero Luciano...», butta lì un confindustriale, alludendo all'autista di Fossa, sostituito l'estate scorsa con un altro, più solerte «chauffeur» perchè «secondo il dottore, Luciano guidava troppo piano». E allora, sarà anche per questo piglio ruvido ed efficientista, che Fossa è piaciuto subito a Cesare Romiti. Dal quale ha ottenuto addirittura un pubblico e preziosissimo elogio, nel marzo del 1995, al convegno del Lingotto. Facce toste, dunque. Ma anche facce che hanno imparato a rilassarsi, in virtù del sudato e meritato «bon vivre». Che Fossa, tra i flash della conferenza stampa, tradisce appena, con quell'abbronzatura lieve, quasi berlusconiana...

Perchè poi Giorgio è «normale» anche nel Sociale, con una sua cifra omogenea tra i tanti piccoli e medi «self-made men» di marca padana: la bella casa milanese e un passo da Piazza degli Affari, il villino di montagna a Tione per lo sci invernale, una passioncella per le uscite in barca a vela con gli amici per l'estate, una bella moglie, Laura, due figli maschi, Nicolò e Tommaso (12 e 8 anni) premurosamente accompagnati a scuola dal papà, al prestigioso collegio meneghino di San Carlo. E poi il golf domenicale, alla Pinetina di Appiano Gentile, le partita del Milan, la collezione di orologi, il gusto per le biografie storiche e via via snocciolando, hobby o piccole manie comuni a tanta parte del ceto produttivo dell'Italia di oggi.

E infine Giorgio è un «normale» anche nel Politico, che è poi il vero «convitato di pietra» della lunga kermesse confindustriale di ieri. Il Tabù del quale nessuno vuol parlare, se non per prendere le distanze, per non dar mai l'impressione di pencolare tra una Destra ancora troppo imbevuta di cultura statalista e una Sinistra ancora poco omogenea, in cui il rigore europeista di Nino Andreatta convive con le fumisterie di Bertinotti (che invoca, dopo la tassazione dei Bot, anche il ritorno della vecchia, cara scala mobile). E anche per cancellare il sospetto (ingiustamente nutrito soprattutto dai critici di Abete) che quel tagliare le estreme potesse preludere ad un qualche «embrassons-nous» con il nuovo Centro diniano. «Niente di tutto questo - cantano in coro il presidente uscente e quello entrante - la Confindustria resta quella delle tre A: autonoma, apartitica e agovernativa. Vogliamo raccordarci sempre meglio con i tempi dell'economia, non con quelli della politica».

Se dunque questa è la linea ufficiale che imperverà in viale Astronomia, Fossa può esserne un buon garante. Perchè, guarda caso, anche da elettore vive un disincanto collettivo che accomuna tanti italiani: E soprattutto tanti piccoli imprenditori che, come lui, in un primo momento si sono lasciati travolgere da qualche ondata protestataria (la Rete, la Lega) poi si sono illusi sulle riforme (il patto Segni), sono stati abbagliati e traditi da Berlusconi, e ora non si fidano più di nessuno: «Ho votato per più partiti - va ripetendo Fossa - ma ora basta con le chiacchiere dei politici di turno. I fatti, giudico solo da quelli».

E bravo Giorgio, se saprà mantenere davvero questa rotta. Anche perchè in Confindustria, mai come stavolta, il Politico ha rischiato di pesare, e di inquinare. «E' un fatto - confessa un boiardo pentito ed anonimo - che tutta l'industria pubblica si era schierata per Gian Marco Moratti, e che la storia del costo troppo alto della struttura era una scusa...». In realtà, il tentativo di «strumentalizzare» Moratti - marito di Donna Letizia, presidente della Rai - come possibile «traghettatore» verso una Confindustria politicamente più schierata, magari a favore della Destra meno sensibile al mercato e alle privatizzazioni, forse c'è stato davvero. Indipendentemente dalla volontà reale e dalla buona fede del leader dei petrolieri.

Comunque, ora è fatta. Con la scelta di ieri - «moderna» secondo Carlo De Benedetti, «coraggiosa perchè scommette sull'età e sull'entusiasmo» secondo il saggio Luigi Lucchini - la Confindustria volta pagina. Si ricomincia da Fossa, giovane, «piccolo», normale. Proprio come Craponne...

Massimo Giannini

IL CASO

I PROGRAMMI DELL'ELETTO

«Le priorità? Fisco e tassi»

Da lunedì si cerca la nuova squadra

«Lavorerò senza etichette Il 70 per cento di consensi è più di quanto mi aspettassi»

ROMA

LA corsa è finita. «Sia chiaro che mi impegnerò a essere il presidente di tutti» garantisce Giorgio Fossa, designato successore di Luigi Abete alla presidenza della Confindustria, assalito dai giornalisti per le prime dichiarazioni a caldo. Una frase di rito? Fossa deve saldare gli interessi delle piccole e delle grandi aziende, ma deve anche far dimenticare le polemiche della campagna elettorale.

Ma cosa farà in concreto?

«Rifiuto - afferma Fossa - qualsiasi etichetta di continuità o discontinuità, il vecchismo o il nuovismo».

Come sarà allora la Confindustria di Fossa?

«La Confindustria deve tendere a un miglioramento continuo, perchè le rivoluzioni sono già avvenute negli ultimi anni. Dobbiamo continuare a migliorare, come fa ogni azienda, cercando di essere più vicini ai tempi dell'economia e non della politica».

Ma l'esito del voto non le rende difficile essere il presidente di tutti?

«Ritengo che aver ricevuto il 70% dei consensi dalla giunta della Confindustria sia una quota sufficientemente larga per darmi tranquillità per governare la Confederazione. E' un livello superiore a quello ottenuto da altri presidenti in passato. Ricordo che non stato eletto presidente del consiglio per la piccola industria per un solo voto. Due anni dopo ho ottenuto l'unanimità».

Perché lo ricorda?

«Credo di aver compiuto una certa esperienza sul campo. Io ci provo a ottenere la stessa unanimità che Abete ha ottenuto sulle sue proposte in questi anni. Chi vuole contarsi può farlo, come è normale che accada all'interno di un'associazione».

Non le pesa la polemica con gli altri candidati?

«A me la polemica non risulta. Quando gli altri due candidati si sono ritirati, io secondo la consuetudine sono uscito dalla sala della giunta. Il risultato va oltre quanto immaginassi».

Era convinto di farcela?

«Ho sempre pensato che se ce la facevo, benissimo. Altrimenti la mia vita non sarebbe cambiata. Sostanzialmente ho preso un impegno con il consiglio centrale della piccola industria nei primi giorni di ottobre. Mi sarei ritirato solo se me lo avesse chiesto il consiglio. Da quel giorno sono andato avanti, ho avuto dei colloqui e mi sono stati vicini la quasi totalità dei piccoli imprenditori, buona parte dei medi e una grandissima parte dei grandi».

Scegliendo lei, la Confindustria riconosce il ruolo delle piccole imprese?

«La scelta può anche essere intesa in questo modo. Ma abbiamo superato da tempo il divario. Il fatto che avessi l'appoggio dei più piccoli e dei più grandi dimostra che abbiamo raggiunto l'unità».

E ora?

«Da lunedì mi metto al lavoro per preparare il programma e individuare gli uomini che comporranno la mia squadra».

Su quali punti centrerà il programma?

«Penso innanzitutto ai problemi del fisco, al costo del denaro, al Mezzogiorno e all'internazionalizzazione delle imprese. C'è poi la questione della presenza italiana all'interno dell'Europa».

Sarà più clemente con le banche?

«Se le banche cambieranno, sarò sicuramente più clemente. Altrimenti continuerò la politica del presidente Abete che ho condiviso e, per quanto mi riguarda, ho portato avanti».

Cosa pensa della campagna per le elezioni?

«Mi sembra che lo scontro sia più democratico e civile rispetto al passato, il che mi fa ben sperare anche se dobbiamo ancora conoscere i programmi delle forze politiche in competizione». **[r. ipp.]**

LA STAMPA
Quotidiano fondato nel 1867
DIRETTORE RESPONSABILE Ezio Mauro
VICEDIRETTORI Luigi La Spina, Gad Lerner, Marcello Sorgi
REDATTORI CAPO CENTRALI Vittorio Sabadin, Roberto Bellato, Franco Tropea, Dario Cresto-Dina
ART DIRECTOR Angelo Rinaldi
EDITRICE LA STAMPA SPA
PRESIDENTE Giovanni Agnelli
VICEPRESIDENTI Vittorio Colaiacovo di Chiusano, Umberto Cuttica
AMMINISTRATORE DELEGATO E DIRETTORE GENERALE Paolo Pilotchi
AMMINISTRATORI Enrico Auteri, Luca Cordero di Montezemolo, Giovanni Giovannini, Francesco Paolo Mattioli, Alberto Nicolello
STABILIMENTO TIPOGRAFICO La Stampa, via Marenco 32, Torino
STAMPA IN FACSIMILE
La Stampa, v. G. Bruno 84, Torino
SIT srl, v. C. Peranzi 120, Roma
STS spa, Quinta Strada 35, Catania
Nuova SAME spa, v. della Giustizia 11, Milano
L'Unione Sarda spa, v.le Elmas, Cagliari
Nord Eclair, 15-17 Rue du Caire, Roubaix
CONCESSIONARIA PUBLICITA' Publikompass Spa
v. Carducci 29, Milano, tel. (02) 86470.1
c. SS. d'Azeglio 60, Torino, tel. (011) 65.211

© 1996 Editrice La Stampa SpA
Reg. Trib. di Torino n. 613/1926

Certificato n. 3076 del 14/12/1995
La tiratura di Giovedì 7 Marzo 1996 è stata di 529.494 copie

Scintille tra Polo e Ulivo. Commercio e autonomi infiammano il dibattito preelettorale

Sulla tassa del 10% Dini ci ripensa

Fantozzi: per me va sospesa. Il governo alla ricerca di consensi

ROMA. Per il ministro Fantozzi il contributo del 10 per cento per lavoratori autonomi e liberi professionisti da versare all'Inps deve essere sospeso. «La posizione del governo sarà presa in tempi rapidissimi - ha annunciato -. Non so se c'è intenzione di rinviare ancora, deciderà il presidente Dini. La mia posizione - ha aggiunto - è che il contributo può probabilmente essere sospeso». Ieri comunque il Consiglio dei ministri non si è occupato della questione del 10 per cento. Lo ha sottolineato il sottosegretario alla presidenza del Consiglio Lamberto Cardia che ha precisato: «Fantozzi parlava a titolo personale. La questione non è stata minimamente esaminata dal governo». E infatti, prima di passare all'abolizione del discusso contributo Palazzo Chigi vuole assicurarsi una convergenza «ampia e trasversale» tra le forze politiche. Per questo nei prossimi giorni il governo prenderà contatti con i presidenti dei gruppi parlamentari per vedere chi è effettivamente favorevole all'abolizione della norma - che sembra comunque avversata da tutti - tenendo conto che servirà in ogni caso una copertura finanziaria per sopperire al mancato incasso dell'Inps.

I testi dei due decreti sul contributo del 10% sono ora all'esame del Consiglio di Stato, che dovrà emettere un parere in proposito. Al momento la sezione del Consiglio di Stato ha avviato l'analisi, che però non si è ancora conclusa. E' molto improbabile che i decreti possano essere portati nella prossima adunanza generale fissata per il 21 marzo. Anche questo elemento fa pensare quindi che il termine del 31 marzo per l'iscrizione all'Inps, o eventualmente alle altre casse autonome che dovranno gestire in norma e per conto dell'Inps il contributo, possa avere un'ulteriore proroga. In questo caso, il governo dovrà poi decidere come far fronte ai mancati incassi da parte dell'Inps.

Come l'intera materia fiscale, anche la questione dei contributi Inps è ormai entrata a pieno diritto nella battaglia elettorale, ma tutti concordano sulla necessità di una sospensione e di una modifica del provvedimento. Lo hanno fatto ieri i senatori popolari. «Condividiamo la dichiarazione del ministro Fantozzi - ha detto il vicepresidente del gruppo al Senato Michele Lauria - e invitiamo il governo a procedere in tal senso al più presto». Anche per il leader dell'Ulivo, Romano Prodi, il provvedimento è «assolutamente discutibile e andrebbe modificato».

E Publio Fiori, di An, oltre a dirsi favorevole alla sospensione ha criticato il ministro Fantozzi. «Ieri la farsa del pagamento degli arretrati delle pensioni che non avverrà mai nei tempi indicati dal governo, oggi quest'altra mossa elettorale - ha detto - gli elettori sanno benissimo che si tratta di scelte politiche sbagliate fatte a suo tempo e che oggi vengono modificate da un governo che si rimangia le proprie scelte con il solo scopo di raccogliere qualche voto». Contraria alla sospensione è la Cgil: «Il diritto dei giovani a costruirsi un proprio futuro previdenziale è una cosa fuori discussione - ha affermato Beniamino La Padula, responsabile del settore previdenziale - qualsiasi sospensione che mettesse in discussione questo principio vedrebbe il sindacato nettamente contrario».

Il presidente del collegio dell'Inpdap, Giuliano Cazzola, in un comunicato, ha affermato che, tra chi ha contestato il versamento, «nessuno pretende di negare una tutela previdenziale obbligatoria a chi ne fosse privo. Ciò che non si capisce è la logica che ha esteso tale disciplina (ed il relativo obbligo di iscrizione alla gestione istituita presso l'Inps) anche a coloro che già fruiscono di un regime obbligatorio (magari presso un ente diverso) e a quanti percepiscono, addirittura, una pensione». Favorevoli all'ipotesi di «congelamento» dei due decreti ministeriali è la Cida. «Finalmente sembra che il governo si stia rendendo conto degli errori commessi», ha affermato il presidente Gian Paolo Carrozza.

Nel frattempo, il ministro Fantozzi ha difeso l'operato del governo ricordando i dati positivi raggiunti dal concordato di massa. «Attualmente siamo già a quota 6480 miliardi rispetto ai 6309 dei giorni scorsi. A ciò vanno aggiunti altri 1500 o 1700 che arriveranno nel '96».

«L'obiettivo delle entrate per il '95 - ha affermato il ministro - è stato sostanzialmente centrato. Noi abbiamo portato a casa i risultati sia nostri che del precedente governo. Abbiamo centrato perfettamente gli obiettivi di finanza pubblica e portato a casa fino all'ultima lira».

Al ministro e ai partiti tutti i commercianti hanno chiesto ieri di firmare una cambiale che - hanno assicurato - «statene certi, presenteremo all'incasso». Ma Fantozzi ha bocciato l'ipotesi di una tassa unica per i commercianti. «Le tasse uniche - ha detto a margine di un convegno - mi lasciano sempre un po' perplesso perché molte volte celano dentro tante tasse. Comunque - ha aggiunto - se serve a semplificare e razionalizzare il sistema fiscale e a rendere la vita dei commercianti civile è quello che tutti vogliamo. Se è solo uno slogan per la campagna elettorale, è un pessimo slogan».

Flavia Amabile

Ma Palazzo Chigi precisa: il ministro parla soltanto a titolo personale Favorevoli a cancellarla sono ormai quasi tutti i partiti

A sinistra il ministro Fantozzi a destra Tiziano Treu alle prese con la questione Inps

LE TASSE DI SILVIO

1. Ridurre il numero delle imposte e alleggerire le aliquote Irpef. Arrivare a soli otto tributi e a un unico codice con tutte le norme.
2. Spostare il peso del fisco dai redditi ai beni. Altre detassazioni per le imprese, tipo «legge Tremonti». Semplificazione degli adempimenti.
3. Federalismo fiscale: una parte delle imposte, sottratta allo Stato, deve essere incassata e gestita dai Comuni e dalle Regioni.

LE TASSE DI ROMANO

1. Semplificare il sistema per ridurre a un decimo le leggi fiscali. E quali tasse abolirebbe il professore? La tassa sulla salute, l'Ilor, l'Iciap, le tasse di concessione governative, le imposte di successione, etc.
2. Ampliare la base imponibile, cioè far pagare di più a chi adesso evade o elude. Meno aliquote Irpef, che non dovrebbe superare il 39%.
3. Esclusa qualsiasi ipotesi di tassazione dei Bot. Bloccare la pressione fiscale al livello attuale per alcuni anni. Poi forte riduzione.

Visco: «La destra sbaglia le elezioni non c'entrano»

INTERVISTE

LA DIFESA L'ACCUSA

Per l'economista pidiessino occorre «valutare bene la razionalità della norma»

L'ex ministro di Berlusconi: «Cancella la legge la stessa firma che l'ha varata»

SE il governo ritiene che il provvedimento possa essere sospeso, significa che ha fatto i suoi conti. La destra? Dovrebbe essere contenta, ma ci sono le elezioni. E allora è più facile strumentalizzare tutto, piuttosto che parlare di programmi...». L'economista pidiessino Vincenzo Visco commenta così il «ripensamento» del ministro Fantozzi. «Ma il vero problema - continua - non è quello di sospendere il provvedimento in attesa di tempi migliori: la cosa che conta è valutare l'utilità e la razionalità della norma...».

Professor Visco, e secondo lei questa norma non è più né «utile» né «razionale»?

«L'obiettivo principale del decreto era quello di fare qualche cosa per le categorie di lavoratori autonomi che non hanno una cassa di previdenza. E questo problema resta. Le proteste sono nate per l'estensione di questo provvedimento anche a chi una cassa ce l'aveva già. E su questo si può discutere».

La destra parla di «mossa elettorale». In fondo pagare le tasse non piace a nessuno. O no?

«La destra può dire quello che vuole. Certo, uno si aspetterebbe che fossero contenti, che salutassero questa decisione del governo come un loro successo. D'altra parte sono stati loro a strumentalizzare tutto»

In che senso, scusi?

«Facendo in modo che il contributo del 10 per cento apparisse per quello che non era: un prelievo obbligatorio imposto ai lavoratori autonomi».

Ma non è un po' strano che il ministro Fantozzi abbia ritirato il provvedimento pochi giorni dopo la protesta di Torino?

«Io non lo so se è strano, come dice lui. So che al ministero del Lavoro stavano riflettendo da tempo su questa ipotesi».

Professore, la campagna elettorale sta diventando una battaglia sulle tasse. Perché?

«Guardi che in tutto il mondo le campagne elettorali mettono le tasse al centro dell'attenzione. Tutto sta a vedere come si fanno le cose...».

E in che modo le cose dell'Ulivo sono diverse dalle «cose» del Polo?

«Vede, un conto è parlare di programmi, un altro è cavalcare un argomento che, per la sua stessa natura, fa molto effetto sugli elettori. La necessità di una riforma fiscale non è una scoperta della destra: sono almeno dieci anni che la sinistra dice che bisogna cambiare. Ma le ripeto, una cosa è dire: "Noi faremo così". Un'altra è urlare che il "fisco fa schifo", in modo da far pensare alla gente: "Ecco finalmente uno che ha capito"...».

Professore, anche Romano Prodi ieri ha fatto un elenco di tasse da abolire. Non è anche questo un modo per cavalcare la protesta anti-Fisco?

«Guardi che queste cose Prodi non le ha inventate dalla mattina alla sera. In Parlamento ci sono dei progetti che affrontano questi argomenti. E poi non si può riordinare un sistema fiscale senza prevedere l'abolizione di alcune imposte e la loro sostituzione con altre. Mi creda: la sinistra non cavalca un bel niente».

Guido Tiberga

Vincenzo Visco

Tremonti: «Un trucco da Paese sudamericano»

ATTENTI al trucco, avverte Giulio Tremonti. «L'anticipo del 10 per cento - spiega l'ex ministro delle Finanze del governo Berlusconi - è uno dei presupposti della "storica" riforma delle pensioni varata nell'estate del 1995, è una delle fonti principali di finanziamento della legge siglata da Lamberto Dini, Tiziano Treu e Augusto Fantozzi. Stupisce allora che proprio Fantozzi oggi venga a proporre il suo annullamento. Perché, se a questo si arrivasse, la firma di chi ha fatto il provvedimento e quella di chi lo cancella sarebbe la stessa. E' una cosa da Repubblica sudamericana».

Treu attacca con forza quella che etichetta una gestione finanziaria in stile «voodoo». Non è solo una questione di strategia o di coerenza politica, afferma il tributarista: qui si disegna un interrogativo sulla copertura del debito pubblico, si scava una nuova profonda voragine nei conti dell'Inps. Il governo ha deciso il pagamento degli adeguamenti delle pensioni minime e di reversibilità, insiste, aprendo una posta «senza copertura da ventunmila miliardi. Adesso intende metterci sopra anche il 10 per cento».

Si tratta di 3-4 mila miliardi...

L'ex ministro Giulio Tremonti

«Ecco il problema. Ci ritroviamo con un deficit aggiuntivo nei conti pubblici di quasi 25 mila miliardi e nessuno sembra preoccuparsi di come lo si deve colmare. Che cosa pensa di fare il governo? E' chiaro che le cose non vanno. E non è un caso che Sergio Cofferati - che senza dubbio è una persona seria - faccia presente che la riforma delle pensioni doveva essere applicata in modo completo dal primo gennaio 1996. Anche il contributo del 10 per cento era legato a questa data. E nel non metterlo in pratica il governo ha quanto meno commesso un'omissione».

L'errore è dunque all'origine?

«La riforma delle pensioni si è limitata a tagliare gli assegni a giovani e contadini. Poi ci si è concentrati sul come riequilibrare i pagamenti ed è nato il contributo del 10 per cento. Lo stesso governatore Fazio, nel corso di un'audizione in Parlamento, fece notare che questo era una delle basi del nuovo sistema; il quale, alla fine, non portava altro che un aumento della contribuzione».

Le pare che le parole di Fantozzi siano soltanto il frutto di una manovra puramente elettorale?

«Credo che la finanza pubblica potrebbe essere salvata soltanto se si annunciasse che le elezioni sono domenica prossima e non il 21 aprile».

Ma sul principio del 10 per cento come forma di contribuzione per gli autonomi, qual è il suo parere?

«E' invece un difetto di origine. Nella riforma delle pensioni manca completamente il cosiddetto "Terzo pilastro", ovvero la previdenza integrativa per i lavoratori autonomi. Tutti i Paesi sviluppati hanno un sistema di questo tipo. Nel progetto di Dini, Fantozzi e Treu il 10 per cento rappresenta il tentativo di risolvere l'inconveniente. Ma è chiaro che non è così che si fa».

Marco Zatterin

Commercio, pensioni anticipate

Il governo: indennizzi se si chiude bottega

ROMA. I commercianti che chiudono bottega potranno contare sul prepensionamento. A varare il provvedimento è stato il Consiglio dei ministri di ieri, che ha approvato uno schema di decreto legislativo in attuazione delle norme contenute nel collegato alla Finanziaria. Praticamente viene previsto un indennizzo per i commercianti che consegnano la loro licenza e abbassano definitivamente le serrande del proprio esercizio. E, sempre sul fronte della previdenza, il presidente della Confcommercio, Sergio Billè, commenta positivamente la valutazione del ministro Fantozzi a proposito della possibile sospensione dell'obbligo di versare il 10 per cento all'Inps per le prestazioni autonome e professionali. «Purché - ha sottolineato Billè - quest'attenzione verso il settore non sia di pura marca elettorale».

Tutta l'esasperazione della categoria è venuta a galla con la serrata di alcuni giorni fa a Torino e gli animi sono ancora caldi. Tanto più che il settore ha parecchi problemi: infatti, fa notare la Confesercenti, la crescita dei consumi della grande e media distribuzione (+10,5 e +7,3 per cento sul mese prima) rilevata dall'Istat a novembre, non coinvolge le piccole imprese che continuano a soffrire delle conseguenze di una ripresa orientata soprattutto all'esportazione.

Ma il malcontento del settore è generale. Le cause sono il concorso di più fattori: dal fisco al credito, fino ad arrivare, appunto, alla concorrenza della grande distribuzione e a un forte ridimensionamento dei consumi, andati continuamente peggiorando negli ultimi tre anni. «Quello che i commercianti si aspettano - dice una nota della Confesercenti - è che venga rapidamente superato lo stato di incertezza e di instabilità dovuto alla crisi politica, alle difficoltà economiche e occupazionali, in modo da poter favorire la ripresa dei consumi e interrompere la spirale di crisi che colpisce le piccole e medie imprese del commercio». [v. cor.]

Ma Bossi non rinuncia a correre da solo: «I poli? Due bluff»

1996, fuga dal Carroccio

Altri leghisti seguono Petrini

ROMA. Defezioni leghiste: dopo Pierluigi Petrini, adesso è il turno di un secondo deputato, Corrado Peraboni. Anche lui, come l'altro collega transfugo, esce da «sinistra». Ma ancora non è detto che si candidi con l'Ulivo. Cosa che invece farà sicuramente Petrini, il quale, del resto, viene eletto in una regione rossa come l'Emilia. «Per un anno - spiega Peraboni per giustificare il suo gesto - abbiamo fatto argine con la sinistra contro le forze reazionarie e centraliste di destra, e ora correndo da soli agevoliamo proprio quello schieramento».

Già, diminuiscono, e di molto, i collegi sicuri per il Carroccio, i pochi seggi vengono riservati al gruppo dirigente, e qualcuno pensa perciò a fare la valigia per cercare ospitalità altrove. Potrebbe succedere anche al senatore Renato Bastianetto (che in un comunicato critica Bossi) e all'ex sottosegretario alle Finanze Roberto Asquini, friulano, che il gran capo ha subito provveduto a sconunicare. D'altra parte, la decisione di Bossi di far correre da sola la Lega - e che secondo Petrini è stata contrattata con Berlusconi - comporta qualche rischio per il Carroccio. Anche se non è escluso che alla fine vi sia qualche accordo di desistenza con l'uno o l'altro schieramento. Nulla di esplicito: magari in alcuni collegi si scoprirà che il candidato dell'Ulivo non è riuscito a raccogliere le firme e che quindi si ritira, o che il candidato del Polo, in alcune zone tradizionalmente antifasciste, è un esponente di An. Un modo come un altro per applicare una sorta di desistenza mascherata.

Bossi, comunque, ostenta un certo ottimismo («con una risata - dice - il Nord seppellirà Roma»). E non rinuncia ai suoi proclami secessionisti. Ma alle polemiche contro gli «immigrati», questa volta, si badi bene, non quelli «extracomunitari», ma i meridionali che vivono nel Nord. Il tutto, condito da una buona dose di insulti agli avversari politici, è contenuto in un'intervista da lui rilasciata a «Panorama». «Se necessario - dice Bossi al settimanale - farò come Don Sturzo che ritirò i suoi deputati ma riuscì a far crescere il partito fra la gente». E ancora: «La parola d'ordine - sottolinea il senatur spiegando come imposterà la sua campagna elettorale - è: via, andiamocene nel parlamento giusto, che è quello di Mantova». Bossi difende anche la scelta di correre da soli, senza allearsi con l'Ulivo. Un conto, infatti, era sostenere con pds e ppi il governo Dini: «Era l'unica possibilità per noi - osserva il leader leghista - di rimanere al centro in quel momento. Ma di lì a stringere una vera alleanza ce ne corre: che ci staremmo a fare noi in un polo in cui convivono il grande capitale, un po' di populismo di sinistra, un tot di assistenzialismo cattolico e un residuo di pentapartito?».

Bossi non risparmia nessuno, quindi, come è nel suo stile. Destra e sinistra, secondo lui, «sono della stessa pasta», i due poli, insomma, «sono un bluff». Ce n'è anche per Marco Pannella («un porco colonialista», lo definisce il capo del Carroccio), e per Antonio Di Pietro: «Ha cercato di delegittimare la Lega - dice Bossi - povero Di Pietro: poteva essere come Garibaldi, rifare l'Italia, e invece è finito nella polvere». Stoccate a destra e a manca, quindi. Parecchie, naturalmente, indirizzate a Berlusconi, che il leader lumbard sfiderà nel collegio di Milano uno. Dove è sicuro di vincere, anche se, dice, «dovremo vedercela con gli immigrati». «Gli immigrati del Centro Sud - spiega - quelli che servirono egregiamente Bettino Craxi con le loro associazioni etnico culturali. Ma sono fiducioso: la capitale finanziaria non può finire nelle mani dei giochi romani attraverso gli immigrati». I quali, senz'altro, saranno grati a Bossi di cotanta attenzione.

Maria Teresa Meli

DA FIRENZE

Appello per la Baraldini

FIRENZE. «Silvia carissima, oggi non puoi sentirti sola nella tua cella, perché noi donne e noi uomini di buona volontà abbiamo lasciato le nostre poche certezze, i nostri precari privilegi, le nostre coscienze inquiete, per correre col pensiero da te e stringerti forte».

Comincia così la lettera che Tullia Nava, coordinatrice del «Comitato per il rimpatrio di Silvia Baraldini», rinchiusa da 14 anni nelle carceri statunitensi, ha scritto alla nostra connazionale, promettendo di «fare tutto il possibile per toglierla da quella prigione straniera» e di «continuare a lottare per ottenere il suo rimpatrio». Una manifestazione pubblica è prevista a Firenze per dopodomani, mentre oggi - per l'8 marzo, a Roma - è stato organizzato un sit-in nei pressi del Quirinale.

«Dovremo vedercela con gli immigrati del Centro-Sud»

Pierluigi Petrini, l'ex capogruppo leghista alla Camera che sarà candidato nell'Ulivo
A sinistra: Umberto Bossi

Dal Polo all'Ulivo, in lista si riscoprono le donne

ROMA. Effetto 8 marzo: in lista rispuntano le donne. L'allarme lanciato da Livia Turco, presidente della commissione per le pari opportunità, ha sortito così i primi esiti, e dopo il pds si è aperta una breccia anche nei cespugli berlusconici.

LE DONNE DI ROCCO... Contrordine rispetto alle voci circolate due giorni fa: la senatrice Giovanna Bricarello tornerà ad essere candidata nel suo collegio di Moncalieri-Nichelino. Il leader del cdu Rocco Buttiglione ha fatto sapere che intende sostenere anche le altre due donne del suo schieramento, le deputate Mariolina Moioli e Stefania Fuscagni. Al proporzionale, ccd-cdu presenteranno anche la presentatrice Elisabetta Gardini.

... E QUELLE DI RAFFAELE. Anche il segretario dei federalisti liberal democratici Raffaele Costa sostiene in una lettera a Berlusconi quattro candidate (alcune delle quali solo tre giorni fa erano date per «spacciate») che non devono essere sacrificate né alla dimensione-uomo né ai riti partitocratici». L'impegno è per Tina Lagostena Bassi, Alida Benetto Ravetto ex sindaco di Bussoleno, Luisella Cavallini e Franca Valenti.

GIOVANI LEONI PER GHEPPY. Lapo Pistelli, Enrico Letta e Francesco Russo vengono tutti dal movimento giovanile dei popolari. Sommando le loro età non si arriva al secolo: sono i «ragazzi» della squadra di Gerardo Bianco. Quanto alle candidature da 8 marzo si pensa ad un ritorno in campo di Silvia Costa, insieme alle vip del partito - Rosy Bindi e Rosa Russo Jervolino - e alle emergenti, Albertina Soliani, segretaria delle donne popolari, e Patrizia Toia che ha preso il Parlamento il seggio di Formigoni.

VERDI STARS. Nel collegio di Napoli 5 è sicura la ricandidatura di Alfonso Pecoraro Scanio che ha catalizzato intorno al suo nome un consenso del 12%, rendendo la capitale partenopea una roccaforte dei Verdi. Il deputato - comunica una corposa ricerca del suo ufficio stampa - in due anni di legislatura ha presentato 32 proposte di legge e ne ha cofirmate 87, inoltre ha tempestato il governo di 700 interrogazioni, mozioni o ordini del giorno. Nel prossimo Parlamento però il suo ruolo di star dovrà dividerlo con altri nomi eccellenti (se saranno eletti, ovviamente): Nando Dalla Chiesa e Claudio Fava, il magistrato napoletano Francesco Menditto, l'esponente di Greenpeace Ivan Novelli, il regista Mauro Bolognini e il poeta (purtroppo ora molto malato) Dario Bellezza. A Roma si ricandiderà anche Athos De Luca ma per scaramanzia ha detto di voler cambiare collegio: l'altra volta ha perso il seggio per meno di mille voti.

BOSSI SCOMUNICA. Lesa maestà: hanno osato criticare la leadership di Umberto e ora sono nel novero dei reietti. Ecco cosa è toccato a tre deputati leghisti friulani, Roberto Asquini, Carlo Sticotti e Fiordelisa Cartelli. Bossi ha fatto un raid a Udine e li ha sconunicati precludendone la ricandidatura: «Il ragazzotto - ha detto dell'ex sottosegretario Asquini - non è cattivo, ma per lui questa sarà una lezione di vita». Così impara. Asquini e Sticotti stanno però valutando la possibilità di candidarsi sotto altre bandiere.

SQUADRA ROSSA. Armando Cossutta ha presentato le candidature del prc. Confermate tutte le voci della vigilia: in lista ci saranno l'economista Nerio Nesi, il cantautore Paolo Pietrangeli, il magistrato Giuseppe Di Lello, il regista Citto Maselli e il giurista Giuliano Pisapia.

NOVITA' DAL POLO. Il ccd-cdu propone lo scrittore Carlo Sgorlon e il primatista del mondo dei 200 metri (lo è ancora) Pietro Mennea. In quota An saranno candidati i giornalisti Gennaro Malgeri e Italo Bocchino.

Raffaello Masci

*Per inviare un messaggio a IBM Direct utilizzate l'indirizzo Internet ibm_direct@it.ibm.com

Ogilvy + Mather

Crea

Tra i roventi altiforni della Ohio Valley, c'è un'impresa che, partendo dalla rielaborazione del traffico burocratico e ridisegnando il proprio sistema di computer, è diventata l'azienda che, negli Stati Uniti, ha il più alto profitto per tonnellata d'acciaio. Si chiama AK Steel.

Questo è stato reso possibile da una stretta collaborazione tra i consulenti IBM e i manager della AK Steel.

Il risultato? Un sistema di informazioni migliore, gestito interamente da IBM, e, di conseguenza, la possibilità per i manager della AK Steel di concentrarsi solo su come produrre al meglio l'acciaio.

Volete qualche informazione in più su come creare un vantaggio competitivo su misura per voi?

Chiamate IBM Direct al Numero Verde 167-017001 oppure utilizzate l'indirizzo Internet http://www.ibm.com.*

IBM

Soluzioni per un piccolo pianeta

Il neo-direttore Materia ha deciso: in campagna elettorale torneranno le Tribune

La Rai «spegne» Vespa, Minoli e Annunziata

«Sospendete, è impossibile mantenere la par condicio»

ROMA. Sospensione tecnica. I contenitori politici Rai non andranno più in onda per un mese, dal 18 marzo, per far posto alle Tribune elettorali. Pare. Aldo Materia, il vicedirettore generale della Rai, da ieri «facente funzioni» di direttore generale, annuncia la decisione alla commissione di vigilanza. Il presidente della commissione Marco Taradash conferma e spiega. Ma i conduttori, i Vespa, Annunziata, Minoli, non hanno ancora ricevuto alcuna comunicazione ufficiale. E affermano che lunedì in una riunione apposita forse potrebbe esser trovata una soluzione per evitare che durante la campagna elettorale l'unica informazione politica, a parte la cronaca dei tg, sia affidata agli stessi politici.

Più che un giallo, sembra l'ennesima notizia contraddittoria sul terreno bollente della tv. Dunque. Letizia Moratti ieri mattina vola a Bruxelles per un incontro dei membri dell'Uer, l'unione di televisioni pubbliche europee. E, già che c'è, per discutere col commissario Van Miert la possibilità che la Commissione europea intervenga sull'asta della Lega calcio, che donna Letizia continua ad accusare di irregolarità.

Al suo posto a San Macuto va Materia, il neodirettore generale «facente funzioni» contestato dall'Iri. Che spiega: «Ci sono delle controindicazioni oggettive, dato che la vigilanza ha deciso che non si possono sovrapporre Tribune elettorali e programmi politici. Ed è anche difficile decidere quali contenitori lasciare. Visto poi che nell'ultima settimana dovrebbero comunque essere aboliti tutti, ci siamo orientati verso una sospensione tecnica».

Il presidente dell'Iri Michele Tedeschi

E Marco Taradash spiega ulteriormente: «Come vigilanza, abbiamo chiesto che le Tribune vadano in onda in seconda serata, che è attualmente occupata dai vari Porta a Porta, Linea 3, Mixer, mentre Santoro parte alle 20,30. Abbiamo calcolato che, se i poli che si presentano sono tre, servono 22 Tribune dalle 22,30 alle 23, o alle 23,30. E abbiamo chiesto alla Rai che ne pensava. Materia ci ha detto che per ragioni tecniche del palinsesto e per i criteri rigidi della par condicio, difficilmente rispettabili, chiedeva alla commissione di fare solo le Tribune. Allora abbiamo dato mandato a Fava e Puleo, responsabili delle Tribune, di estenderle da 22 a 28». Ma non sarà una noia mortale per i telespettatori? «Non è detto. La novità di quest'anno - aggiunge Taradash - saranno i faccia a faccia. Avendo assegnato il settanta per cento del tempo ai due poli, più la Lega, ce ne saranno moltissimi».

Resta il fatto che la Lega, a questo punto, avrà tanto spazio quanto tutto l'Ulivo e tutto il Polo della Libertà nelle uniche trasmissioni politiche in onda per un mese intero. Un bel regalo al Bossi. E forse qualcuno protesterà.

Intanto Van Miert ha esaminato con interesse la vicenda della Lega calcio. Concludendo che «è una questione che si pone in primo luogo a livello italiano». L'imperturbabile Moratti è rivolata indietro a Roma. In tempo per apprendere la notizia ufficiale del ricorso legale dell'Iri «che chiederà l'annullamento del licenziamento di Minicucci e dell'affidamento delle "funzioni" di direttore generale a Materia» e per dirsi «sorpresa di tale decisione». «Non so perché l'Iri ce l'abbia tanto con me. Ho avuto il dubbio che forse per l'Iri è una Rai più indipendente, e quindi più scomoda», dirà più tardi a Tempo reale.

Un palcoscenico sul quale Vittorio Cecchi Gori ha preferito non essere presente. Per polemica. «La Rai che ci chiede di partecipare è la stessa che da giovedì 7 marzo ha iniziato a minacciare di compiere verso il nostro gruppo una serie di atti illegali e ricattatori che contravvengono a precisi impegni contrattuali, tecnici e editoriali», replica allusivamente il proprietario di Tmc. Che, a ogni buon conto, annuncia di avere già trovato 80-100 miliardi all'estero, rivendendo i diritti a grandi gruppi come Time-Warner, Canal Plus o Channel Four.

Maria Grazia Bruzzone

INTERVISTA

IL PRESIDENTE DELL'IRI

Tedeschi: se io potessi caccerei via tutto il cda

La presidente della Rai Letizia Moratti

«Il licenziamento unilaterale di Minicucci all'origine della catena di errori Rai»

ROMA

PER essere sincero, devo dirle che giudico la posizione assunta dal vertice della Rai abbastanza incomprensibile...». Michele Tedeschi, presidente dell'Iri, è in queste ore l'«anti-Moratti» per definizione. Ed ha appena annunciato una causa contro viale Mazzini, iniziativa inedita nella pur travagliata storia dei rapporti Iri-Rai.

Dottor Tedeschi, lei farà causa al consiglio Rai eppure valuta «incomprensibile» la sua posizione. Allora quale colpa gli addebita?

«Guardi, la posizione dell'Iri è di una chiarezza e di una semplicità assolute. L'Iri è azionista di controllo della Rai ed ha dovuto prendere atto che il consiglio d'amministrazione di quest'azienda ha assunto una posizione di contrapposizione frontale».

Avrà avuto le sue buone ragioni... I consiglieri Rai denunciano un tentativo di commissariamento...

«Ho sentito questi ragionamenti, ma non hanno alcun fondamento. Mi stia a sentire. Pochi sanno che, per legge, il direttore generale scade col consiglio che lo nomina. Questo Consiglio è già scaduto il 31 dicembre del '95. E siccome nell'assemblea del 9 maggio, che voterà il bilancio '95, il consiglio già ha annunciato che si dimetterà, questo direttore che noi avremmo voluto nominare ieri, scadrà col Consiglio: durerà, insomma, poco più di due mesi».

E allora?

«Perché impuntarsi su questa nomina? A noi è sembrato veramente incongruo che il vertice Rai si intestardisse sulla scelta della soluzione interna. In 18 mesi si sono succeduti tre direttori generali alla Rai, tutti e tre proposti dal vertice della Rai e tutti e tre esterni. Adesso si tratta di coprire questa posizione per un breve periodo. Che senso ha "bruciare" una candidatura interna per due mesi?»

Perché dice: «bruciarla»?

«Se nominiamo direttore generale della Rai un dirigente interno, per soli due mesi, e il prossimo Consiglio vorrà poi cambiarlo - cosa molto probabile - non sapremo che fare del dirigente usato e gettato... Ci sembrava molto più logico coprire questa posizione internalmente con un nostro manager, dalle qualità indiscutibili, super partes. Tra due mesi il nuovo Consiglio Rai avrebbe poi potuto serenamente nominare un "suo" direttore generale, scrutinando anche tutte le candidature interne».

E la Moratti cosa le ha risposto, quando lei ha spiegato questo punto di vista?

«Non personalizziamo... Il Consiglio Rai, a quel punto, ha preso una decisione che mi pare irragionevole: no a un dirigente Iri solo perché è un dirigente Iri».

Ma questa è una rivendicazione di autonomia...

«Se così fosse sfiorerebbe il ridicolo... Sarebbe in gioco l'autonomia se di fronte alla nomina di un direttore generale di lungo respiro noi volessimo imporre un nostro dirigente, ma qui stiamo parlando del "reggente" di un bimestre».

Ma di regola, chi nomina il direttore generale Rai?

«La legge dice che lo nomina il consiglio d'amministrazione d'intesa con l'assemblea degli azionisti, cioè con l'Iri».

Dunque, siamo allo scontro...

«Noi, semplicemente, difendiamo una questione istituzionale, fondatissima nel merito. Come azionisti della Rai abbiamo pochissimi poteri, uno di questi poteri è quello di co-nominare il direttore generale. Ci siamo trovati di fronte a un caso tutto particolare: l'immotivato licenziamento di Minicucci. Avevamo detto alla Rai che anche per la revoca del direttore generale, così come per la nomina, andava seguita una procedura precisa: convocare l'assemblea e in quella sede spiegare la decisione. Per tutta risposta, è arrivato un licenziamento unilaterale, e quindi illecito. E' questo l'errore all'origine della catena di errori del vertice Rai...».

Il governo è stato d'accordo?

«Il governo ha condiviso in pieno il comportamento dell'Iri fino all'ultimo».

Ma insomma: come siete arrivati a questo punto?

«Posso dirle come la vedo io: il vertice Rai non ha voluto capire che nessuno vuole occupare l'azienda e confiscarne i poteri .. Fatto il primo errore macroscopico su Minicucci, non si sono più fermati».

Chi cederà per primo?

«Io no di certo: sto difendendo i diritti propri dell'azionista. Di qui, l'azione legale contro il consiglio Rai. Un gesto duro, ce ne rendiamo conto: ma era ormai necessario».

Se lei potesse, cosa farebbe oggi del consiglio Rai?

«L'ho detto in Parlamento: se io fossi l'azionista della Rai in pienezza di poteri, li avrei mandati via da un pezzo. Cioè avrei convocato un'assemblea e li avrei revocati. Questo avrei fatto. Faccio causa non per cavillare su formalismi ma perché non ho il potere che ogni azionista ha: convocare un'assemblea e cacciarli».

Ma le sembra una ragione sufficiente, questa, per revocare un consiglio efficiente?

«E a lei no? Lei pensa che un qualunque azionista di un gruppo privato non caccerebbe via un consiglio che si comportasse così?».

Però, hanno risanato la Rai...

«No, senta. Sul risanamento della Rai i discorsi devono essere obiettivi. Questo Consiglio d'amministrazione non si è comportato male, su questo fronte. Dire però che la Rai l'abbiano risanata soltanto loro non è corretto. L'hanno risanata anche tutto il management, i direttori generali che si sono susseguiti loro malgrado con un ritmo accelerato, le maestranze, gli impiegati, l'azionista, il precedente Cda che ha posto le premesse perché tutto questo potesse accadere. E comunque anche un Consiglio che si è comportato bene se poi impazzisce e comincia a contrapporsi in maniera immotivata ed eccessiva al suo azionista, se ne assume le responsabilità».

In questo periodo vi siete parlati lei e la Moratti?

«Ma certamente. Ci siamo parlati molte volte...».

Anche nelle ultime ore?

«Sì, sì, certamente. Ma parlarsi non significa trovarsi d'accordo».

E' la Festa della donna. Cosa regalerebbe alla Moratti?

«Io da anni sono d'accordo con quelle femministe che dicono che questa festa va abolita...».

E quest'anno è un tantino più d'accordo...

«No, mi creda, quest'anno è come tutti gli altri anni».

Sergio Luciano

CHE COSA DICONO **I GIORNALISTI TV**

ANNUNZIATA

«Decisione grottesca»

«Per chiunque avesse sperimentato queste due prime settimane di par condicio, e con tutto quello che stava per arrivare, una inevitabile cancellare i programmi politici», sostiene Lucia Annunziata, conduttrice del programma serale della terza rete Rai *Lineatre*.

La sua opinione? «La trovo una decisione grottesca - aggiunge la giornalista -. A un mese dalle elezioni, un Paese resta senza trasmissioni giornalistico-politiche: sarebbe come pubblicare giornali con le sole pagine di cronaca. Comunque un risvolto positivo c'è».

Quale? «In questo modo, è caduta la classica foglia di fico, che prova quanto grave sia stato l'intreccio fra politica e informazione - conclude Lucia Annunziata -. I politici devono imparare a fidarsi dei giornalisti. E forse, davanti a un silenzio che è umiliante soprattutto per loro, si comincerà a ripensare tutta la storia della cosiddetta par condicio...».

VESPA

«Porta socchiusa»

«Per la legge dell'impenetrabilità dei corpi, se in quello spazio devono stare le tribune elettorali, non possiamo starci noi», osserva Bruno Vespa, conduttore del programma serale di Raiuno *Porta a Porta*.

Ma, a suo avviso, era proprio obbligatorio occupare *quello* spazio? «La commissione è sovrana».

E che effetto le fa essere sloggiato con il suo programma, fra l'altro così seguito? «Romano Prodi e Silvio Berlusconi avevano deciso di fare due dibattiti, su Rai 1 e su Canale 5: troverei grave che adesso andasse in onda solo quello di Canale 5».

Le spiace solamente per loro? «E' un caso simbolico. Voglio dire che mi sembrerebbe pericoloso stabilire il principio che in campagna elettorale si possano fare dibattiti solo sulle tv private». E' prudente, Bruno Vespa, e conclude: «Sì, sono prudente perché spero che la porta sia ancora socchiusa».

MINOLI

«Faremo altre cose»

«Per Mixer si tratta di un problema relativo. Il nostro è un rotocalco, può fare altre cose che non la politica», annota il giornalista Rai Giovanni Minoli.

Ma qui si tratta di un problema di spazio da lasciare alle tribune; che cosa ne pensa? «Benissimo. Ma Mixer va in onda solo il lunedì. E le tribune ruoteranno su vari canali. Non credo che andranno in onda proprio tutti i lunedì in seconda serata. Quando toccherà a noi, salteremo il turno. Come capiterà per Michele Santoro».

Però, il programma condotto da Michele Santoro va in onda alle 20,30; potrebbero semplicemente chiuderlo prima. «Può essere». Insomma, Minoli, sembra che il fatto non la riguardi più di tanto. «Nulla è stato ancora deciso ufficialmente - conclude il giornalista -. Lunedì c'è una riunione per esaminare la questione e assegnare gli spazi. Vedremo».

A CURA DI **Maria Grazia Bruzzone**

Lo Stella del Pop, un astro del primitivismo,
una galassia di fumettisti e illustratori finalmente
trovano il giusto spazio per esprimersi.

Su Arte di marzo, sempre avanti anni luce.

I mensili Giorgio Mondadori La bellezza della qualità

«Se l'imputato si chiamasse Mario Rossi, il processo si farebbe»

Salamone: non mi dimetto

«E non è vero che perseguito Di Pietro»

A destra Di Pietro e Caponnetto ieri alla mensa dell'università sotto il giudice Fabio Salamone

BRESCIA
DAL NOSTRO INVIATO

Dottor Salamone, qualcuno dice che lei è il persecutore di Di Pietro...

«Io non mi sento persecutore di nessuno. Chi lo sostiene dovrà anche fornire la prova di quello che dice».

E' una minaccia?

«Se fosse così l'autorità giudiziaria dovrebbe intervenire contro di me per aver abusato della mia funzione».

E invece niente.

«Io non ho disistima di Di Pietro. Ritenevo soltanto che, come magistrato e come cittadino, avesse commesso dei fatti, dei reati che meritassero una valutazione processuale».

Il gip Spanò, per due volte e per quattro fatti, ha stabilito che non è necessario il processo. Che tutto è chiaro. Che Di Pietro non ha commesso reati.

«Guardi che non siamo in un sistema alla Farouk».

Scusi?

«Qui non c'è la parola del re, non c'è solo la parola del re che taglia la testa ai».

Vuol dire che non riconosce queste due sentenze che danno torto all'impianto accusatorio messo in piedi da lei e dal dottor Bonfigli?

«Nessuno è infallibile. Adesso aspettiamo le motivazioni delle sentenze, poi valuteremo se presentare ricorso in appello».

Lei non si rimangia nulla?

«Sotto ogni mio atto giudiziario metto la mia firma. Questo vuol dire che me ne assumo tutta la responsabilità».

Il 18 marzo ci sarà la terza udienza preliminare. Il difensore di Di Pietro, l'avvocato Dinoia, dice che è pronto a far tombola...

«Non è un gioco di stagione. Io la tombola la faccio solo a Natale».

Va bene. Ma se dovesse andar male anche lì? Dopo la sentenza d'appello che assolveva Enzo Tortora il procuratore generale di Napoli Olivares si dimise dalla magistratura...

«Mi sta chiedendo di lasciare la toga? Olivares avrà avuto le sue buone ragioni. Io, ripeto, mi assumo tutte le mie responsabilità su ogni atto giudiziario che ho fatto».

Sì, ma i commentatori, i politici...

«Leggo quello che scrivono da cittadino. Ma io sono anche un magistrato. E come magistrato, per me, quei commenti valgono quasi zero».

Anche gli amici di Di Pietro, i suoi portavoce, sostengono che finalmente si sta facendo giustizia.

«Spesso ci sono persone che parlano per conto suo, o dicono di parlare per lui. Non so, non si capisce... Comunque non mi risulta che Di Pietro abbia fatto dichiarazioni su di me».

Fatto sta che i rapporti tra lei e il suo ex collega non sono dei migliori. Anche mercoledì in aula, quelle urla tra di voi...

«Le urla fanno parte anche del mio carattere. Io non ho disistima di Antonio Di Pietro. Semplicemente pensavo che i fatti che avevo accertato sul suo conto meritassero una valutazione processuale».

Come se si trattasse di uno chiunque?

«Se l'imputato si fosse chiamato Mario Rossi, a quest'ora avrei già la toga indosso».

E' una critica al lavoro del giudice Spanò?

«Il gip, secondo me, si è mosso in maniera estensiva. Doveva solo valutare se c'erano gli elementi per un processo che sarebbe toccato ad altri. Nel merito, vedremo le sue motivazioni».

Il prossimo appuntamento, davanti al gip Di Martino, è il 18 marzo...

«Ah, beh, lì andrà diversamente...».

Ne è così sicuro?

«No, voglio solo dire che la decisione presa non potrà essere: "Il fatto non sussiste"».

Perché?

«Anche Di Pietro ammette il prestito di Gorrini, i 100 milioni e la Mercedes. Semplicemente non li considera reati. Comunque sarà un'udienza impegnativa, con molte carte e molti imputati».

Certo che chi ben comincia è già a metà dell'opera. E Di Pietro può vantare...

«Guardi che non stiamo parlando di bussolotti».

Fabio Poletti

AGNELLI

«Prosciolto, bene così»

ROMA. «Sono contento che Antonio Di Pietro sia stato prosciolto, è una buona abitudine proscioglierei»: con queste parole l'ex presidente della Fiat, Gianni Agnelli - al suo arrivo nella sede della Confindustria per partecipare alla giunta che ha designato il successore di Luigi Abete -, ha commentato la conclusione di una delle vicende giudiziarie che vede protagonista l'ex sostituto procuratore del pool di Mani Pulite. Comunque, ha aggiunto Agnelli, «non credo però che questo cambi molto per la politica, o meglio lui ci ha detto che non cambia». Alla domanda se un governo dimissionario possa procedere o meno alle nomine degli enti, Agnelli ha risposto: «Le nomine non sono un problema nostro». [Asca]

De Benedetti

Aggiornata l'udienza

TORINO. A sorpresa il procurature speciale della Cofito - la finanziaria che ha avuto in pegno le azioni della «cassaforte» di Carlo De Benedetti - non si è presentato all'udienza di ieri, fissata dal pretore Francesca Bresciani per ascoltare le dichiarazioni del professionista sul possesso o meno di quei titoli che controllano l'intero gruppo dell'Ingegnere. Su richiesta dei legali del curatore fallimentare del vecchio Banco Ambrosiano, il pretore ha concesso una sorta di proroga a Cofito, aggiornando l'udienza a mercoledì prossimo. Una dichiarazione positiva ieri avrebbe fatto scattare l'esproprio dei titoli per un controvalore di quasi 72 miliardi.

De Benedetti ha rilasciato questa dichiarazione ad un'agenzia: «Mi pare una chiara sconfitta dei liquidatori del Banco. La loro richiesta è stata respinta e tutto verrà rinviato al tribunale. Ne parleremo tra una decina di anni».

«L'Ingegnere ha dato per scontato che si vada alla causa di accertamento sul possesso dei titoli da parte di Cofito e quindi che il suo procuratore non si presenti più - è stata la reazione dell'avvocato Salvatore Morvillo, legale del Banco -. Allora è una fuga. Rifletteremo sull'opportunità di chiedere al pretore la nomina di un custode giudiziale delle azioni, a tutela dei nostri interessi nelle more del giudizio civile». [r. c.]

RETROSCENA

IL RITORNO ALL'UNIVERSITA'

Una «ola» per far festa a Tonino

Così l'hanno accolto i suoi studenti a Castellanza

CASTELLANZA

UN minuto dopo il caffè, quando scappa ai fotografi dalla sala mensa, duecento studenti fanno la «ola» urlando a lui, Antonio Di Pietro professore, alza le braccia e ride come avesse tagliato un traguardo. Quello dell'ennesima fregatura a foto e tv, certamente. «Ma non posso nemmeno andare in bagno che trovo un flash!», aveva urlato per la millesima volta un'ora prima, quando dall'ufficio aveva tentato di scendere per la colazione con l'ospite illustre dell'università «Carlo Cattaneo», Antonino Caponnetto, già Consigliere Istruttore nella Palermo di Falcone, e Riina.

«L'ho trovato poco disponibile alla politica», dirà poi Caponnetto. Di Pietro, imputato o prosciolto e professore, non parla. L'altra sera, a Brescia, un segno della croce e via. Ieri, qui a Castellanza, dopo aver seguito il suo percorso di guerra nella solita partita a guardie e ladri con fotografi e cronisti, chissà da dove entra?, chissà come esce?, si è materializzato dietro una vetrata della mensa. A tavola con Caponnetto, in un trionfo di bresaole e mozzarelline, risotto giallo e penne rosse, cotolette e agnello. Ogni tanto un'occhiata divertita ai fotografi rimasti sotto il nevischio. Lavoratori, tiè!

La Libera Università «Carlo Cattaneo», così solerte nel comunicare le presenze di Di Pietro, non è riuscita a trattenerlo per la conferenza stampa. Caponnetto si è sottoposto al rito con pazienza e cortesia. Nessuna domanda diretta, piuttosto interrogativi dalla serie «cosa le ha detto Di Pietro?». Diplomatico, Caponnetto ha riferito di aver conversato pochissimo del Di Pietro imputato, del Di Pietro prosciolto o di quello tentato dalla politica. Ma per riassumere quel pochissimo ci ha messo più di mezz'ora, segno che ne hanno parlato in abbondanza.

«Ho fatto solo un brevissimo accenno alla sua questione giudiziaria esprimendo soddisfazione per il fatto che si stanno risolvendo, arenando...», dice Caponnetto. Butta lì un «per limiti miei non ho capito perché si è dimesso». Poi riferisce: «Mi ha detto che spera di liberarsi presto anche di queste pendenze, ma esclude che ciò possa preludere ad un impegno in politica. L'ho visto desideroso di fare come me, di stare a contatto con i giovani, di aiutarli a diventare cittadini. Mi ha manifestato la sua intenzione di rimanere estraneo alla politica, almeno per quanto gli è possibile».

Caponnetto parla anche di un Di Pietro amareggiato. «Lo amareggia che magistrati, consapevolmente o inconsapevolmente, prestino il fianco a chi, con manovre organizzate da politici, vuole delegittimare la magistratura mettendo giudici contro giudici». Il riferimento è alle inchieste bresciane, ma Caponnetto, che ha conosciuto l'allora giudice istruttore Salamone, resta sul vago. «Di Pietro comunque dà credito della buona fede, ma resta amareggiato per le manovre, tanto per non far nomi, dei vari Taormina».

In quell'ora a tavola, Di Pietro ha spiegato che la politica può aspettare. Arrivando a Castellanza Caponnetto si era un tantino sbilanciato: «Sono contento del suo proscioglimento, visto che metà Italia lo aspetta potrebbe mettersi in politica». Dopo il caffè, mentre Caponnetto più inconsapevolmente che consapevolmente aiutava Di Pietro a sfuggire dai fotografi, la correzione: «Nonostante abbia avuto delle proposte mi ha detto che non entra in politica». E con chi sarebbe entrato? Caponnetto si diverte proprio: «Se qualcuno conosce le idee di Di Pietro lo sfido a chiarirmele». [r. m.]

La Cirm: il partito del premier vale più da solo che col ppi; per Prodi un'altra grana

Sondaggio-terremoto al centro dell'Ulivo

Così Dini ha deciso: da soli

ROMA. E alla fine il colpo di grazia al Grande Centro lo ha dato Nicola Piepoli. Il mago dei sondaggi «prêt-à-porter» ieri mattina si è presentato agli uomini di Dini e ha sfoderato dalla sua valigietta di pelle l'ultimo studio della Cirm, collegio per collegio. Il sondaggio di Piepoli ha sforbiciato gli ultimi dubbi: se la lista Dini corre da sola vale, già oggi, tra l'11 e il 13 per cento, mentre assieme ai popolari il «fattore Dini» si stempera, non fa da moltiplica. «Meglio soli che accompagnati...», questo il senso della chiosa di Piepoli al suo sondaggio. E anche con questi ragionamenti si sono dissolti gli ultimi dubbi di Lamberto Dini, che fino all'altra notte - a dispetto di Mariotto Segni - aveva cercato di trovare un accordo con i popolari di Bianco e con Maccanico.

Morale della favola: il Grande Centro sotto le fronde dell'Ulivo non si farà e dunque i moderati del centro-sinistra si presenteranno alle elezioni del 21 aprile con due liste separate. Da una parte, popolari di Bianco e laici di Maccanico, uniti sotto il simbolo del gonfalone dei popolari e la sigla «Unione democratica»; dall'altra la «lista Dini-Rinnovamento democratico», formata dai candidati del presidente del Consiglio, dai pattisti di Segni e dai socialisti di Boselli e Del Turco. È interrotta la trattativa con i popolari, da Palazzo Chigi cominciano a trapelare le prime indiscrezioni sulla squadra di Dini: oltre ai pluricitati ministri dovrebbero essere candidati nella lista del presidente Enrico Vinci, segretario generale del Parlamento europeo, il rettore della seconda Università di Roma Aldo Brancati e soprattutto - e sarebbe il primo colpo inferto a Berlusconi - il presidente della commissione Bilancio della Camera, il forzista Silvestro Liotta.

Ma il divorzio da Dini i popolari non l'hanno preso bene e ieri mattina, nel Transatlantico abbandonato di questi primi giorni di campagna elettorale, persino un gentleman come Gerardo Bianco ironizzava pesantemente: «Ma vi pare che io debba trattare con Trippanera?», che poi sarebbe il plenipotenziario di Dini nelle trattative sui collegi. E così, in risposta alla decisione di Dini di correre da solo, Gerardo Bianco ha tentato il contropiede: si è visto con Romano Prodi e gli ha offerto di presentarsi nelle liste proporzionali dell'unione democratica, promettendo al leader dell'Ulivo di modificare il simbolo e aggiungere una scritta «Per Prodi».

In realtà, la proposta dei popolari, fatta per rialzare le quotazioni del ppi, può nascondere un pericolo molto serio per Prodi, può riattizzare il dualismo sempre latente tra Prodi e Dini. «Se il professore si candiderà con i popolari - dice il socialista Ottaviano Del Turco - è anche possibile che il suo raggruppamento prenda un voto in meno di quello che fa capo a Dini. Uno scenario che potrebbe riaprire i discorsi sulla leadership...». Traduzione: per Prodi Palazzo Chigi rischierebbe di diventare una chimera se il partito di Dini prenderà un voto in più del ppi.

E infatti il professore di Bologna non ha detto subito «sì» a Bianco, ci ha rimuginato e al Maurizio Costanzo Show ha detto: «Ci penserò stanotte, usando un criterio molto semplice: può essere utile nell'ottica della coalizione e in prospettiva di un partito democratico?». Ma già oggi, sentito D'Alema, Prodi darà quasi certamente una risposta definitiva.

E mentre è ripresa la snervante trattativa sui collegi sicuri e abbordabili - Dini ne chiede per la sua lista 52, il pds e i popolari vorrebbero darne una quindicina di meno - lo staff di Dini ha potuto dedicarsi a tempo pieno alle candidature e al lancio del movimento. Quasi certamente Dini farà la sua prima uscita da leader di partito in una kermesse che, immaginata in un primo momento per domenica, è stata rinviata di una settimana. Il 16 o il 17 marzo Dini presenterà i suoi candidati in una convention che si terrà nell'auditorium della Confindustria all'Eur.

Fabio Martini

Il presidente del Consiglio Lamberto Dini

DALLA PRIMA PAGINA

A PREZZI SCONTATI

re dovrà considerare il quadro complessivo. E questo quadro può essere sintetizzato con una semplice verità che sembra un gioco di parole: si potranno abbassare le tasse solo se prima si abbasseranno i tassi. Allo stato attuale, gli spazi di manovra sono pochissimi e dipenderanno soprattutto dalla velocità di crescita dell'economia nei prossimi mesi. Al di là di questo margine ridottissimo, ogni lira in meno di imposte pagate dagli italiani deve avere come contropartita una lira in meno di interessi sul debito pubblico ricevuti dai risparmiatori italiani.

A questo punto, l'attenzione si sposta sulla Banca d'Italia, il cui governatore non ha bisogno di essere rieletto e non deve quindi cercare il favore popolare. Dopo il recente calo dell'inflazione (che fa giustizia delle paure di un'imminente fiammata inflazionistica, autorevolmente espressa anche di recente) in realtà ci sono pochi motivi di natura prettamente economica per mantenere i tassi agli elevatissimi livelli attuali.

L'elevato livello dei tassi è, però, giustificato da due motivi politici che nessuno può ignorare. Il primo è che una riduzione di tassi sotto elezioni è senz'altro inappropriata; per procedere al sospirato ribasso, la Banca d'Italia ragionevolmente aspetterà che venga insediato il nuovo governo e che questo governo offra garanzie di una politica economica non avventurosa. Il secondo motivo è che, in ogni caso, sarebbe estremamente inopportuno ridurre i tassi prima della Conferenza di Torino di fine marzo, in quanto ciò metterebbe l'Italia, già accusata di essere in ritardo sulla tabella di marcia di Maastricht, in una posizione debolissima rispetto ai partner europei.

L'elettore dovrà quindi scuotersi da queste fantasie preelettorali e richiedere, a chiunque faccia promesse di natura fiscale, di documentare tali promesse. Di spiegare, cioè, quali risparmi di spese saprà fare per pareggiare i conti pubblici in corrispondenza della riduzione di entrate: e non ci si deve accontentare di spiegazioni vaghe o generiche come la «lotta all'evasione», che, nella situazione attuale, è difficilissima da realizzare concretamente in tempi brevi.

Con posizioni di questo tipo, la campagna elettorale eviterà di trasformarsi, come invece rischia di fare in questo momento, in una fiera della demagogia. I commercianti, che sono stati la molla del forte interesse degli italiani per gli argomenti fiscali, dovrebbero essere i primi a diffidare di chi pratica strabilianti prezzi di saldo.

Mario Deaglio

SCALFARO SULLE DONNE

«Guai a escluderle dalle liste»

ROMA. Una forte presenza femminile nelle liste elettorali per «non privare il Parlamento di intelligenze vivaci». Questo l'appello lanciato dal Presidente Scalfaro, in occasione del messaggio augurale per l'8 marzo. Il capo dello Stato ha sottolineato la necessità di «fare di tutto per non avere questo peccato d'omissione». «Non chiedo apertamente che si rispettino delle quote - ha proseguito - E' un augurio ai partiti che preparano le liste». Il Presidente ha poi voluto manifestare tutta la sua gratitudine alle donne, italiane e non, «a quelle anziane e a quelle che soffrono, alle donne giovani che si pongono interrogativi sul futuro». Ricordando, infine, le donne che hanno «lottato per la libertà e non ci sono più e le donne che hanno lottato per la libertà e sono ancora vive». [r. i.]

Il leader dell'Ulivo Romano Prodi

RETROSCENA

LA STRATEGIA DEL PROFESSORE

«Le tasse? Tagliamole»

Prodi: via Ilor, Iciap e quella sulla salute

ROMA

IL Professore contro la scala mobile. Il primo dirigente dell'Ulivo che abbocca alla provocazione di Bertinotti è proprio il leader: Romano Prodi. «Il ripristino della scala mobile non è una misura giusta perché la politica salariale non deve andare in modo automatico, ma essere strumento del progresso del Paese», ha spiegato al convegno dei giovani popolari. «L'abolizione era stata decisa con consapevolezza da tutti i sindacati e nessuno di essi, in questo momento, vuole ritirare fuori questo problema. Certamente, invece, si pone il problema del livello dei salari della fascia più bassa». Ma Bertinotti, almeno in questo caso, non desiste. E lancia una petizione popolare per raccogliere un milione di firme.

Fra comunisti che si agitano e commercianti che fischiano, la campagna elettorale di Prodi si annuncia movimentata. E il Prof ci aggiunge del suo: «Quella di An non è stata una revisione reale. Fini non ha avuto alcuna scissione, non ha perso nessuno dei suoi picchiatori e urlatori: vi assicuro che hanno ancora la voce alta». C'è un pensiero carino anche per le tv di Berlusconi: «La campagna elettorale non è equa, basta pensare che Italia 1 ha intervistato a Bologna una decina di persone che hanno dichiarato di non conoscermi. E' una cosa di uno squallore incredibile, perché a Bologna anche i gatti mi conoscono. In realtà i loro spot durano 24 ore al giorno provocando una campagna elettorale corpo a corpo».

Ma al Costanzo show, dove Prodi è approdato in serata, il corpo a corpo ha assunto i ritmi di un tango sonnolento. Il conduttore, imprigionato nei legacci dello par condicio, appariva piuttosto mesto nell'annunciare il primo di una serie di incontri fra i politici e i rappresentanti delle categorie sociali: una per ogni leader, scelta a sorte. A Prodi sono toccati i pensionati. I commercianti se li sorbirà Veltroni. Si è andati avanti per cinquanta minuti fra domande ultra-tecniche e risposte piuttosto generiche. Nonostante la bravura di Costanzo nell'alleggerire i toni, l'esperimento è parso piuttosto noioso, anche perché i pensionati più che con Prodi preferivano discutere fra di loro, sfidandosi a colpi di leggi, regolamenti e capitolati. Il più verboso e battagliero era un certo Giovanni, «nome di battaglia Gianni».

Costanzo è comunque riuscito a far confessare a Prodi di preferire D'Alema a Dini. «A cena andrei più volentieri con il segretario del pds, anche perché ci completiamo: a me piace fare la spesa, a lui cucinare». Un'affermazione involontariamente metaforica. Pur non amando Dini, Prodi ne ha di fatto difeso la politica pensionistica dalle critiche degli interlocutori. «Se vinco, intendo difendere la riforma. Lo Stato sociale è la più grande conquista di questo secolo e se uno non se lo mette in testa è meglio che non faccia politica». L'ultimo ostacolo di giornata per il candidato premier con moglie paziente al seguito è il più delicato e sensibile di tutti: le tasse. Ne ha parlato in un'intervista a «Panorama», indicando quelle da abolire: «Eliminerei l'Ilor, l'Iciap, la tassa sulla salute e quelle di concessione. Ridurrei le imposte di successione, abolendole per i fondi agricoli, le botteghe artigiane e i negozi che passano di padre in figlio. E ripenserei le imposte di registro». Si è anche detto favorevole al rientro in Italia dei Savoia e di Bettino Craxi. Forse in cambio di Bertinotti? [m. g.]

ROMITI A FAUSTO

«Il mondo è bello perché vario»

ROMA. «Ripristinare la scala mobile? Il mondo è bello perché è vario». Questa la risposta laconica fornita dal presidente della Fiat Cesare Romiti ai cronisti che gli chiedevano un commento sulla proposta avanzata dal leader di Rifondazione comunista Fausto Bertinotti di ripristinare la scala mobile. «Nostalgie di un passato che non può tornare», l'ha definita invece il segretario generale della Cisl, Sergio D'Antoni. «Dobbiamo guardare al futuro non al passato - continua D'Antoni -, puntare a relazioni sindacali funzionanti». E il direttore generale della Confindustria, Innocenzo Cipolletta, commenta: «Non sta né in cielo né in terra. E' solo uno slogan elettorale». Infine Luigi Lucchini: «Se Bertinotti vincerà le elezioni imporrà la sua volontà, altrimenti - ha concluso l'imprenditore siderurgico - dovrà adattarsi alla volontà altrui». [Ansa]

IL CASO

POLITICA E FAMIGLIA

Ma la psicologa: no allo Stato-baby sitter, è giunta l'ora dell'autonomia

«L'Italia ha voglia di padre»

La destra: troppo a lungo governati da mamma dc

SON tutte belle le mamme del mondo, e in Italia, dal dopoguerra a oggi, sono state anche tante. Da mamma dc a mamma Rai, fino a quella madre terribile (e «santissima») che è la mafia, la Prima Repubblica è stata dominata da figure femminili. Almeno questa è la lettura psico-politica del *Secolo d'Italia*, per cui dietro la voglia di presidenzialismo della II Repubblica ci sarebbe la riscoperta del padre. «La I Repubblica è nata con la morte del padre - scrive il quotidiano di An -. L'Italia, per quasi un cinquantennio è stata accudita da mamma dc, che ha allevato, coccolato e viziato i propri figli, parlando sempre male del loro papà. Adesso i figli sono cresciuti e chiedono a gran voce il proprio genitore».

Sarà per quella suggestione virilista delle origini, o perché psicologicamente la destra è figlia di una maschia volontà di potenza e la sinistra della femminea solidarietà verso i deboli, certo, nei sogni politici dei conservatori, c'è sempre un padre. «E' un desiderio - diceva tempo fa Marcello Veneziani - che fa parte del patrimonio genetico della destra, la nostalgia di una società patriarcale, in cui l'uomo era al centro». Non a caso, tempo fa, il settimanale *L'Italia* di Pietrangelo Buttafuoco dedicava un numero speciale, e assai critico, alla «mammà», «metafora in cui rientra il codice della vita italiana - spiega il giovane direttore -. D'altronde lo stesso termine "patria" evoca un padre femminilizzato. E una delle più geniali invenzioni di Giovannino Guareschi, al di là dei trinariciuti, era una dc trisenuta, sorta di supermamma che dietro la morbidezza nasconde il pugno di ferro». Allora anche lei vuole un padre? «Per carità. E poi il presidente è una figura talmente poco poetica... almeno fosse un re. Io veramente spero sia arrivata l'ora dei figli autonomi».

Già, perché questo è il problema: secondo il *Secolo*, l'avvicendarsi di figura materna e paterna rappresenta una progressione, e riporta la tesi del sociologo Sabino Acquaviva per cui «i popoli, per uscire dall'infanzia, devono prima uccidere il padre, poi, diventati adulti e maturi tendono a riscoprirlo. L'attuale voglia di presidenzialismo degli italiani si collega alla seconda fase, alla riscoperta, al desiderio di sicurezza». Ma è proprio vero che per l'Italia è già scoccata l'ora dell'autonomia? E se abbiamo avuto un'infanzia senza padre, è davvero il momento buono per scoprirlo? «Oggi l'Italia è in un periodo adolescenziale, pieno di voglia di cambiare - spiega Vera Slepoj, psicoterapeuta e autrice del libro *Capire i sentimenti* -. E' vero, durante l'infanzia, la Repubblica ha avuto un padre assente. Ma tutti i padri assenti che vogliono recuperare il tempo perduto nell'adolescenza finiscono male. E poi, diciamo la verità, l'Italia in questi anni non ha nemmeno avuto una madre: piuttosto c'era uno Stato-baby sitter, che teneva buoni i bambini senza educarli, mentre mamma e papà andavano a giocarsi lo stipendio al casinò. Adesso il figlio si ribella e i genitori non si rendono conto della gravità del malessere: rimanere nel passato "materno" o ricorrere all'autoritarismo "paterno" sono entrambe scelte inadeguate. In realtà i genitori-partito sono più immaturi dei figli-cittadino». Già, sorriderebbe Giusti, «i figli, dicono, non basta farli, v'è la seccaggine dell'educarli».

Vera Slepoj

Raffaella Silipo

Ma loro smentiscono

«C'è uno del pool al concorso di prosa erotica»

MILANO. C'è un magistrato e luci rosse nel pool Mani pulite. Lo sostengono gli organizzatori del concorso nazionale per aspiranti scrittori erotici, prossimamente a Teramo. «Ma figuriamoci. A momenti non ho tempo per praticarlo il sesso, figuriamoci per scriverne», commenta ironico uno del pool. E smentisce che ci sia qualcuno dalla vena hard, disponibile a cimentarsi in concorsi letterari.

Tutta pubblicità allora? Dagli organizzatori del concorso arrivano conferme e il curriculum del giudice, aspirante scrittore pornografo. Che di sé scrive: «Ho sempre avuto una non dichiarata passione per la letteratura dell'Eros (da Saturnino ad Almudena Grandes) e mi sono già cimentato nel genere all'università». Chi si nasconda dietro ad un'austera toga, gli organizzatori non vogliono dire. Meglio parlare della giuria: da Milo Manara, autore di indimenticabili donnine a fumetti, a Giobbe Covatta. [r.m.]

L'ex Guardasigilli

Mancuso: «Golpe comunista tramite i giudici»

ROMA. Quello messo in atto in Italia dal «partito dei giudici» «non è un golpe della magistratura ma un golpe del partito comunista, che si è servito, come strumento politico, di un gruppo di contrabbandieri dalle azioni polarizzate unicamente a servire le ragioni del loro mandante». La denuncia è dell'ex ministro della Giustizia Filippo Mancuso, che ha sottolineato «il collegamento costante tra il partito comunista e la componente magistratura democratica del Csm. Non sono mai in dissenso tra loro nell'orientare la politica della giustizia in senso unidirezionale». Intervenuto alla presentazione del libro di Mauro Mellini «Toghe padrone - Mani pulite andata e ritorno», Mancuso ha avuto parole sferzanti nei confronti del presidente del Consiglio e del Presidente della Repubblica. Dini è stato definito «un usurpatore», per Scalfaro invece l'appellativo di «decimale etico che punta a rinnovare il settennato». [AdnKronos]

Sartori su Berlusconi

«Dice una cosa e il giorno dopo l'ha dimenticata»

FIRENZE. «Eh no. Lui non sa quel che dice ogni giorno». E' questa la dura risposta del professor Giovanni Sartori a chi gli ha fatto rilevare che se le prossime elezioni finissero alla pari, Berlusconi avrebbe detto che occorre ritornare a votare. «Come, si va a rivotare? - ha detto Sartori -. Ma se fino a qualche giorno fa, quando c'era il tentativo Maccanico ha detto che si doveva fare la grande coalizione perché con questo sistema elettorale era inutile votare. Si va a rivotare ancora con lo stesso sistema elettorale? Ma non sa quel che dice...». E ancora: «Ha detto per far piacere a Pannella, niente governissimo. Insomma, quello che lui proponeva un mese fa, era un governissimo. Abbiamo a che fare con personaggi che ogni giorno si dimenticano cosa hanno detto il giorno prima e che non è chiaro se capiscono ogni giorno quello che dicono». [AdnKronos]

L'hanno accoltellato e sepolto in giardino; presi dopo tre giorni di fuga

Uccidono un marocchino per gioco

Due fidanzatini, nella banlieue di Parigi

PARIGI
DAL NOSTRO CORRISPONDENTE

Per spingere Sébastien a uccidere il «rivale» Abdelabim, la sua fidanzatina Véronique gli aveva suggerito: «Invitiamolo a casa. Io farò l'amore con lui. E tu, vedendoci, troverai il coraggio di ammazzarlo».

Abdelbim aveva 16 anni. Sébastien, 17, l'ha accoltellato - 40 colpi - con furia selvaggia. Ferendo, nella foga, persino Véronique. Poi hanno sepolto in giardino il cadavere. E via in fuga. Véronique, l'unica maggiorenne - ma da pochi mesi appena - nella tragedia sulle cui ragioni la Francia non cessa d'interrogarsi, convince il ragazzo a scendere verso il Midi. Li arresteranno tre giorni dopo. Confessi e atoni. Gli inquirenti li descrivono come in trance. Non è droga. O meglio, il loro stupefacente si chiamava «Natural born killers». Il controverso film di Oliver Stone era ben più che un cult-movie per Véronique. In camera le hanno trovato il videotape e un lungo elenco: potenziali vittime. La ragazzina bene, carina, ricca, enigmatica con quei capelli biondi e il sorriso glaciale già si vedova serial killer. Ne testimonia il diario. Ma occorreva un complice. E rompere il ghiaccio con la morte.

Abdel il tunisino era un bersaglio ideale. L'ex di Véronique. Una relazione fugace, ma bastevole per ingelosire Sébastien. Che inoltre già lo detestava. Erano compagni di scuola. E mesi fa, per fare lo sbruffone Sébastien aveva cercato di mettergli paura, puntandogli contro il suo scooter. Ma estrasse una catena, iniziando a rotearla: l'aggressore dové battere in ritirata fra i lazzi dei compagni.

Una storia in fondo banale annche per Gournay-sur-Marne. Cinquemila anime, banlieue residenziale parigina con ville, strade calme, tensioni nulle. Il sindaco lo definisce un «grande villaggio» dove le tensioni razziali sono ignote. Ma Véronique «lavora» il suo compagno. Lo dicono succube. Certo, Sébastien non scriveva dall'infanzia poesie d'amore e sceneggiature come la sua fiamma. Né era incline alla pittura. In ogni caso, gli mancava un babbo che allevasse lupi e fanatico di storia indioamericana.

Amanti diabolici? Sì, ma quasi per gioco. La passione non era fatale. E forse neppure interessava Véronique. Ma il sangue, quello sì. Persuasa che le sue costanee l'odiassero, meditava di uccidere qualunque nemica/o potenziale. Per farlo, le era tuttavia necessario Sébastien. Da settimane lo tormentava. Fino a convincerlo. La coppia rivela persino agli amici: «Uccideremo Abdeladim». Scambiandola per una boutade, ridono loro in faccia.

Invece Véronique fa sul serio. Premeditano insieme l'assassinio. Ma come attirare in trappola il giovane maghrebino? Li aiuterà il caso. Sabato pomeriggio lo vedono telefonare da una cabina. E nasce il piano. Lo provoca, Véronique, facendogli intuire che vuole tornare insieme a lui. Rendez-vous lì sera. Che lo convochi nel villino di Sébastien non insospettisce l'ex spasimante. La trappola può scattare. I genitori sono via. E Véronique spiega alla madre, uscendo, che tornerà entro le 4 di mattina. Il tempo necessario per irretire Abdel, ucciderlo, far sparire le tracce, seppellirlo e rientrare qualora l'ipotesi del raid omicida a zonzo per la Francia - come nella pellicola Usa - non funzionasse. Scelgono un'arma bianca per evitare allarmi nel vicinato. Piccolo shopping assassino, e non rimane che attendere l'arrivo dell'inconsapevole vittima. Sébastien è nascosto. Ma deve poter assistere all'amplesso perché scatti in lui una furiosa gelosia omicida. Almeno così lo istruisce Véronique. Abdeladim lo vedrà irrompere in camera, ma la flagranza è semplice apparenza dietro cui si cela una feroce premeditazione. Corre il sangue. E' più forte dell'avversario, l'ucciso, ma non gli lasciano il tempo per abbozzare una reazione.

Enrico Benedetto

Véronique, 18 anni ha sedotto la vittima e ha spinto il suo ragazzo a ammazzarla

La polizia controlla un immigrato maghrebino in una città della Francia
La convivenza fra stranieri e gente del posto a volte è problematica

---

IL CASO

L'APARTHEID ALLA ROVESCIA

«Farò quello che i colonialisti fecero ai negri». Un terzo del Paese è in mano ai centomila «europei»

«Bianchi, dite addio alle vostre fattorie»

Il presidente dello Zimbabwe minaccia l'esproprio delle terre

A settantun anni (con sedici di potere ininterrotto alle spalle) Robert Mugabe appartiene al frammento di un'Africa ormai definitivamente defunta: quello dei padri della patria, dei liberatori, dei portabandiera dell'indipendenza e della negritudine convertiti in satrapi fervorosamente dediti a succhiare il midollo dei loro Paesi. Non c'è da sorprendersi se, per l'ennesima volta, il presidente dell'ex Rhodesia tira fuori dal cassetto sempre più avaro degli slogan la parola d'ordine «africanizzazione»: per annunciare che, dopo gli anni della pacificazione e della tolleranza, è arrivato il tempo del bastone, espropriera le terre dei bianchi che sono rimasti anche dopo la fine dell'avventura colonialista e le darà ai contadini negri poveri. «Così - ha aggiunto applicando la sua apartheid alla rovescia - userò con loro le stesse regole e gli stessi metodi che i colonialisti hanno usato quando si sono prese le terre dei precedenti proprietari, i neri».

Questa volta il vendicativo dinosauro sembra fare sul serio. Il 17 marzo ci sono le elezioni presidenziali e lui è deciso, nonostante la deriva economica e sociale in cui sta precipitando il Paese, a strappare l'ennesima, oceanica riconferma. A dispetto del crollo del tenore di vita di questo ex «Paese-vetrina», stritolato da inefficienza, esodo rurale, mancanza di fondi, straordinaria siccità e ordinaria corruzione. Difficile pensare che nel palazzo presidenziale di Harare ci sia un clima di attesa nervosa. Lo scorso anno si sono tenute le elezioni per il Parlamento e il partito di famiglia, lo Zanu-Fp, si è portato a casa 118 seggi su 120. Un trionfo che ha rinverdito i bei tempi del monopartitismo; il fatto che solo a questa formazione fosse consentito fare propaganda, che in 30 circoscrizioni designare il titolare sia un privilegio presidenziale, che l'opposizione, tramortita dai brogli, abbia rinunciato in molti casi a presentarsi, sono piccole rughe della «democrazia».

Eppure quei centomila bianchi (meno dell'1 per cento della popolazione) sono davvero uno scandalo. Possiedono 4500 «farms» che occupano il 30% della superficie coltivabile. E mentre sette milioni di contadini neri grattano senza speranza il resto della terra, i farmer, con il mais e il tabacco destinati all'esportazione, le capacità imprenditoriali, i mezzi finanziari e i crediti, consentono al Paese di continuare a sopravvivere. Non va meglio nel settore industriale, dove il «black business» non è andato oltre i libri di sociologia. E da quando lo Zimbabwe, su «consiglio» del Fondo monetario, ha dovuto abbandonare il socialismo di Stato arruffone e corrotto che tanto piaceva al Presidente per affrontare le acque insidiose del «mercato», la morsa bianca sull'economia si è ancor più rinserrata. Senza loro il Paese precipiterebbe rapidamente nella carestia.

Così da quattro anni il sospettoso dinosauro agita la spada dell'esproprio sulla testa della minoranza bianca, che nei suoi quartieri fioriti ha continuato a vivere come ai tempi di Ian Smith, indifferente agli stracciati «concittadini di colore». Ogni volta centosessantamila famiglie di contadini poveri esultano per la prossima resa dei conti con i vecchi schiavisti, sognando di sciamare felici su terre fertilissime. Dopo qualche settimana tutto torna nel tranquillo ron ron quotidiano. Le uniche famiglie che hanno finora festeggiato l'africanizzazione sono quelle di alcuni componenti della nomenklatura, come il capo dell'Aeronautica e il ministro dell'Educazione. Quello che aveva redatto appunto la legge per l'esproprio.

Domenico Quirico

DALLA PRIMA PAGINA

CONTRO LE DONNE

condizione femminile? E come, non appena si prende in esame la triste sorte riservata alle donne, non accusare la religione - inesauribile riserva di scuse per tutte le ingiustizie? Il mio Paese, il Bangladesh, è quello in cui, in nome della religione, innumerevoli donne, come Nurjahan de Sylhet, vengono giudicate dai mullah, che le accusano di prostituzione semplicemente perché hanno amato l'uomo che volevano loro. Per questo «crimine», Nurjahan è stata lapidata sulla pubblica piazza e, dopo aver subito la vergogna di questa punizione indegna, si è uccisa bevendo del veleno. Quanti di questi fatti, che rappresentano la quotidianità di vita per le donne in Bangladesh, ci vengono riportati dalla stampa, e quanti invece restano invece per sempre ignorati?

Io non so per quanto tempo ancora dovrò vivere in esilio. Non so quando potrò tornare nel Bengala dove sono nata, ritrovare la mia cara lingua bengali, l'ambiente nel quale sono cresciuta. Non so quando potrò riprendere nel mio Paese la mia lotta senza compromessi contro l'odioso sessismo del patriarcato, perché le donne vivano finalmente nella dignità che spetta loro in quanto esseri umani a pieno titolo.

Qui in Europa, la giornata dell'8 marzo sarà occasione di molti dibattiti sulla condizione femminile. Io non ho nessuna voglia di partecipare a questo genere di manifestazioni. Le ingiustizie e le torture che colpiscono le donne sono già state abbondantemente descritte. Hanno già suscitato molta indignazione e molte lacrime. A che cosa serve discorrerne ancora? Una sola cosa conta d'ora in avanti: atti che servano veramente a liberare le donne. Che si sentano finalmente le loro catene spezzarsi! Che le donne escano dalle prigioni! Che seppelliscano con questo secolo tutte le loro miserie! Che si ergano contro la religione, la società e lo Stato che le uccidono!

Io mi rivolgo qui indistintamente a tutte le donne. Perché tutte le donne, in una misura o in un'altra, che siano dell'Est, dell'Ovest, del Nord o del Sud, patiscono delle ingiustizie. Io rifiuto totalmente l'idea secondo cui le donne dovrebbero rispettare le tradizioni delle rispettive culture e società. Come non vedere che questo giustifica le peggiori crudeltà, che questo scusa scandalosamente il diniego dei diritti più elementari della persona umana? Perché le donne dovrebbero sacrificarsi sull'altare degli usi e costumi più retrogradi e più mostruosi? Si chiedono mai agli uomini analoghi sacrifici?

E' responsabilità di ogni donna spezzare queste leggi, denunciare questi comportamenti, sradicare queste mentalità. Ogni donna che pensa di essere felice standosene nel suo angolo si sbaglia grossolanamente. Perché ogni donna, di ogni Paese, di ogni classe sociale, è in un momento o in un altro, in un ambito o un altro della sua vita, sfruttata, maltrattata, violentata nella sua dignità di essere umano.

Ogni ingiustizia commessa in questo mondo contro una donna rappresenta una sconfitta per tutte le donne, senza limiti di Paesi, di civiltà o di tradizioni culturali. Tutti coloro che pretendono il contrario cercano solo di dividere le donne, a tutto vantaggio degli uomini. La libertà, la giustizia si misurano solo in base al rispetto per la persona umana, e non in base al rispetto per tradizioni che fanno soffrire nella carne e avviliscono l'essere.

Taslima Nasreen

poetessa e scrittrice del Bangladesh, è perseguitata dagli integralisti islamici. Il suo libro più noto, «La vergogna», è stato messo all'indice in patria.

Forte nella volontà fino all'ultimo momento, è mancato il
cav. Felice Beccaris
Addolorati lo annunciano: la moglie **Lorenza**, i figli **Giorgio** con **Serena**, **Maria Grazia** con **Andrea**, gli adorati nipotini, i fratelli **Iolanda** e **Sergio**. Un particolare ringraziamento al dott. Rocca, a Pasquale, ed a tutto lo staff medico ed infermieristico dell'ospedale Gradenigo. I funerali si svolgeranno il 9 marzo alle ore 10 presso la chiesa N. S. del SS. Sacramento (via Casalborgone 1[illegible]). La cara salma proseguirà per Costigliole (AT) ove sarà tumulata in tomba di famiglia. Non fiori ma offerte per la ricerca lotta al cancro.
— **Torino**, 7 marzo 1996.

Sono affettuosamente vicini a Renza, Giorgio e Ciacci per la dolorosa perdita del caro
Felice Beccaris
gli amici: **Giovanna Novarino; Giusi, Giorgio** e famiglia; **Ileana** e **Beppe** con **Loris** e **Jenni; Pierpaolo** e **Marina** con **Stefano** e **Gabriella; Nicoletta** e **Roberto, Andrea** e **Manuela; Silvana Ponchia; Dado** e **Umberto; Carla** e **Franco Dento; Marisa** e **Pino Gozzo; Giovanna** e **Franco** con **Paola, Massimo** e **Lella; Tina, Alfredo** e famiglia; **Luciana** e **Giorgio; Gemma** e **Giacomo; Angela** e **Ferruccio; Mariella** e **Gennaro; Adriana** e **Giorgio; Margherita** ed **Enrico**.
— **Rivoli**, 7 marzo 1996.

Renzo, Piera, Roberto e **Daniela Galfenca** partecipano commossi al dolore della famiglia per la prematura scomparsa del
cav. Felice Beccaris
— **Torino**, 8 marzo 1996.

Famiglia **Gaminal Pesce** prendono viva parte al dolore dei congiunti per la dipartita del signor
Felice Beccaris
— **Torino**, 8 marzo 1996.

Partecipano al dolore della famiglia Beccaris
Giovanni Astori
Mauro Posenato
Massimo Rossetto
Antonio Lobosco
e **tutti i Dipendenti** dell'**Hotel Atlantic** e **[illegible]**.

Il **Consiglio d'Amministrazione**, il **Collegio Sindacale**, i **Collaboratori** della **Giovine Farmaceutici Srl** commossi partecipano al lutto della famiglia per la scomparsa del
cav. Felice Beccaris
— **Torino**, 7 marzo 1996.

Il notaio **Aldo Scarabosio** partecipa al grande dolore della famiglia per la perdita del
cav. Felice Beccaris
— **Torino**, 7 marzo 1996.

Avvocati **Tomaso** e **Carlo Tabellini** si uniscono al dolore della famiglia per la scomparsa del
cav. Felice Beccaris
— **Torino**, 8 marzo 1996.

Gli amici di sempre
Iride e **Carlo Bogetti**
Marco Bogetti
Renato e **Daniela Bogetti**
Milena Bonardo
Adriana e **Vito Anese** con **Ivana, Monica, Luca**
addolorati ti ricorderanno sempre.

Il **Residence Lagrange** partecipa al dolore della famiglia Beccaris per la perdita dell'amministratore
cav. Felice Beccaris
— **Torino**, 8 marzo 1996.

La **M.G.M. Assicurazioni** e **Collaboratori** partecipano al dolore che ha colpito la famiglia Beccaris.

Gli zii e i cugini **Barabino, Borelli, Giacometti** sono affettuosamente vicini a Renza, Mariagrazia, Andrea.

Giulia e **Angela** sono vicine al profondo dolore di nonna Renza, Giorgio e Ciacci.

Augusto e **Francesca Vogliotti** sono vicini a Ciacci e Giorgio in questo momento di dolore.

La famiglia **Persico** partecipa con profondo cordoglio al lutto della famiglia Beccaris.

Robi, Dedo e **Luca**, ricordando **FELICE** con tanto affetto, partecipano al dolore dei suoi cari.

Partecipiamo al vostro dolore. **Licia Russo** e famiglia.

Giovanni Girivetto e famiglia partecipano al dolore per la perdita del
cav. Felice Beccaris
— **Torino**, 7 marzo 1996.

Emanuele Rebuffini piange per la scomparsa del
prof. Carlo Ettore Maiorca
Lo ricorderà sempre con infinito rimpianto e riconoscenza.
— **Torino**, 6 marzo 1996.

Bruno Dalmasso
Vittorio Viglione
Alberto Capello
Gabriella Di Girolamo
Vittorio Sommacal
Guido Devalle
nonché **collaboratori tutti** dello **Studio Legale Avvocati Viglione e Dalmasso** partecipano al grande dolore della cara Fulvia e di Claudio ed Alessandro Maiorca per la incolmabile perdita del
PROF. AVV.
Carlo Ettore Maiorca
— **Cuneo**, 7 marzo 1996.

Pier Giorgio e **Benedetta** addolorati per la morte del
prof. avv. Carlo Maiorca
sono vicini a Fulvia Claudio e Alessandro.
— **Torino**, 7 marzo 1996.

E' mancato
Giovanni Battista Rossi
Ne danno l'annuncio i figli **Giulietta, Giacomo, Maria** e **Giampiero** con rispettive famiglie e parenti tutti. I funerali il 9 c.m., ore 10,30 nella parrocchia di Revello (CN).
— **Torino**, 7 marzo 1996.

La **Toro Assicurazioni S.p.A.** partecipa al dolore della famiglia per la scomparsa del signor
Giovanni Battista Rossi
già dipendente anziano della Società
— **Torino**, 7 marzo 1996.

Lida Prever, Giuliana, Giampiero ed **Enrico** sono affettuosamente vicini a tutti i famigliari.

Benedetto Salaroli prende viva parte al dolore della famiglia Rossi per la perdita del signor
Giovanni Battista Rossi
— **Torino**, 7 marzo 1996.

Cristianamente è mancata all'affetto dei suoi cari
Onorata Tabasso in Piovano
anni 75
L'annunciano il marito **Giacomo**, figli, genero, nuora, sorella **Rosina**, nipoti, pronipoti, cognato, cognata, parenti tutti. Funerali in Torino sabato 9 marzo ore 11,45 parrocchia San Gaetano. La salma partirà da Pianezza (Villa Iris) alle ore 11.
— **Pianezza**, 8 marzo 1996.

E' mancato
Edmo Bertagnoli
anni 65
L'annunciano la moglie **Piera**, la figlia **Gloria** con **Antonio**, il figlio **Sergio** con **Daniela** e gli adorati nipotini **Giorgio** e **Simone**. Per orario funerali telefonare al 53.17.34. La presente è partecipazione e ringraziamento.
— **Torino**, 7 marzo 1996.

E' mancato
comm. Andrea Lovera
anni 80
Lo annunciano: i figli **Vittorio, Giuseppe** con le rispettive famiglie, l'affezionata **Mariuccia**, fratello, cognata, zie, nipoti, parenti tutti. Funerali sabato ore 10 da via Torino 79.
— **Castiglione Torinese**, 7 marzo 1996.

Graziella e **Francesco** sono vicini a Vittorio e Giuseppe.

E' mancata all'affetto dei suoi cari
Ida Ghezzi ved. Ruffinatti
anni 81
Ne danno il doloroso annuncio: la figlia **Rita**, il figlio **Gianni** con la moglie **Attilia**; i nipoti **Alessandro, Giuliano** e **Sara**; cugini, parenti tutti, l'affezionata **Marta**. I funerali avranno luogo sabato 9 marzo ore 10 parrocchia S. Giacomo della Sala.
— **Giaveno**, 8 marzo 1996.

Giovanna e **Renzo Viarengo** partecipano commossi al dolore di Gianni, Attilia e famiglia per la perdita della mamma
Ida Ghezzi ved. Ruffinatti
— **Rosta**, 8 marzo 1996.

Dopo una vita dedicata alla famiglia improvvisamente è mancata
Margherita Coello in Borgialli
di anni 78
Ne danno il triste annuncio il marito **Bartolomeo**, il figlio **Enzo**, la figlia **Laura** con **Beppe** e **Anna**, il fratello **Jimmy** con **Franca** e famiglia, nipoti e cugini tutti. I funerali avranno luogo in Castellamonte venerdì 8 c.m. alle ore 15 dalla chiesa parrocchiale dei Ss. Pietro e Paolo. Dopo la funzione la cara salma proseguirà per Favria ove sarà tumulata nella tomba di famiglia.
— **Castellamonte**, 8 marzo 1996.

La consuocera **Anna Cravero** con **Renata, Guglielmo Sima** e mamma sono affettuosamente vicini al dolore della famiglia Borgialli.
— **Volpiano**, 8 marzo 1996.

E' mancata
Guglielmina Bianco ved. Bernard
Ne danno il triste annuncio le figlie **Adriana, Paola** con **Benedetto** e **Umberto**, le sorelle **Virginia ved. Borello, Paola** con **Lorenzo Garelli**, il cognato **Giovanni Lottero**, nipoti e parenti tutti. Funerali sabato ore 10,30 in Villafranca Piemonte, indi la tumulazione nel cimitero di Exilles.
— **Villafranca**, 7 marzo 1996.

Giuseppe Nuccio Lisa partecipano affettuosamente al dolore della famiglia.

Aldo Todaro e famiglia partecipano commossi al dolore.

Vivrai sempre con noi. **Giorgio Didi Andrea.**

E' mancato il
COMMENDATORE
Edoardo Tondi
Lo annunciano il figlio **Maurizio** con **Paola** e l'adorato **Edoardo**, le sorelle **Angela** ed **Itala**, i nipoti, i cugini ed i parenti tutti. Funerali presso parrocchia San Lorenzo Ivrea venerdì 8 marzo ore 15.
— **Ivrea**, 8 marzo 1996.

E' tornata nell'abbraccio del Signore l'anima bella di
Concetta Cipriani ved. Subrizi
Lo annunciano le figlie **Maria** ed **Emilia**, il genero, gli adorati nipoti **Paolo** e **Manuela**, parenti tutti. Funerali sabato ore 11,45 parrocchia S. Giovanna d'Arco.
— **Torino**, 6 marzo 1996.

E' mancato all'affetto dei suoi cari
Carluccio Rosso
anni 56
Lo annunciano con immenso dolore la mamma **Lucia**, la moglie **Geni**, i figli **Dario, Cinzia** con **Maurizio**, parenti tutti. Un ringraziamento particolare al dottor Giuliano Gamba e dottor Coni del reparto Patologie Respiratorie - Molinette per le premurose cure prestate. Funerali in Chivasso venerdì 8 marzo ore 15 partendo da via Siccardi 12.
— **Chivasso**, 6 marzo 1996.

La famiglia **Porzionato** partecipa al vostro dolore.

Sarai sempre nel mio cuore. **Silvia.**

Elena Carlo, Danilo Flavia, Maurizio Valentina, Chicco Cristiana, Paolo Marianna ricordano **CARLUCCIO** con tanto affetto e sono vicini ai suoi cari.

Franca, Eleonora, Giulio partecipano.

Mariangela, Pino Cerri partecipano.

Gli amici di sempre:
Margherita, Edgardo, Cristiana Pecorella
famiglia **Tesio**
Anna, Rino Ventura
Mariangela, Adriano, Mauro Borca
Margherita, Mario Regis
Bruno Schiavon
Silvana, Franco Racca
Anna, Mario Regis
Pina, Angelo Gambo.

Carlo e **Florenza Marinetti** partecipano.

Claudia, Giancarlo Francone partecipano.

Famiglia **Franco Opezzo, Carmen** e **Claudio** partecipano al dolore.

Castagnini Comm. **Umberto** e **Pierandrea**, Agenti Generali della Intercontinentale Ass.ni, unitamente alle impiegate: **Loredana, Ivana, Lucia, Barbara** e collaboratori:
dr. **Daniele Olivero**
Franco Gerardi
Daniela [illegible]
fam. **Di Fazio**
Stefano Follis
Autoaffari Tramontana
partecipano con sincero affetto al dolore di Dario e della sua famiglia.

La famiglia **Leonini** e **Castagnini** prendono parte al lutto.

E' mancato all'affetto dei suoi cari il
geom. Giovanni Ginaca
Capitano Alpini
Lo annunciano affranti la moglie **Emilia**, la suocera **Maria**, amici, parenti tutti. Funerali sabato 9 ore 11,45 parrocchia Santa Croce.
— **Torino**, 6 marzo 1996.

La famiglia **Giuseppe, Giacinto** e **Renzo Giardino** partecipano al dolore di Emilia e mamma.

Serenamente è mancato
Angelo Bonaveri
Dolorosamente lo annunciano la moglie **Carmen**, le figlie **Dina** e **Fausta**, il fratello **Giuseppe**, cognati, cognata, nipoti, parenti tutti. Funerali in Torino sabato 9 corr. alle ore 11,45 parrocchia S. Pellegrino (corso Racconigi) con partenza dall'ospedale Molinette alle ore 11,15. La cara salma sarà tumulata in Buttigliera Alta.
— **Torino**, 8 marzo 1996.

ORARIO ACCETTAZIONE NECROLOGIE ED ADESIONI
Sportelli PK.
Via Marenco, 32
Lu/Ve ore 8,30-21 (apertura continua)
Sabato ore 8,30-12,30; 14-21.
Domenica e festivi ore 18,30-21

Ha raggiunto il suo Ettore
Emilietta Pozzo Perrone
Ne ricorderanno sempre la grande dolcezza **Carlo** e **Magi, Filippo** e **Nicola** con **Margherita** e **Federico, Andrea** e **Cristiana, Valentina**. Funerali sabato ore 11 a Camburzano.
— **Torino**, 7 marzo 1996.

Romolo, Carlo, Umberto, Lidia con **Alberto** e **Marco** ricordano la nonna **EMILIETTA**.

Vicini a Carlo con affetto gli amici: **Luciano Emilia, Pier Grazia, Rivi Attilio, Franco Katty, Pippo Paola, Franco Laura, Paolo Carla, Dido Rosanna, Armando Sandra, Gianfranco Laura, Miguel Roberta, Franz Annamaria, Nanni Nini, Fiorella, Massimo Betta, Giovanni Miranda, Giorgio Luisa, Aldo Elena.**

Condomini ed **Amministrazione** di via **Montecuccoli 9** partecipano al lutto della famiglia per la scomparsa della signora
Emilia Pozzo Perrone
— **Torino**, 7 marzo 1996.

Improvvisamente è mancata all'affetto dei suoi cari
Teresa Brunetto ved. Carnino
anni 84
Con profondo dolore lo annunciano: la figlia **Carla** col marito **Vito Longo**, i nipoti **Cristina, Enrico, Giorgio, Marco**, la sorella **Gianna**, il cognato **Giovanni** e il nipote **Renzo**. Funerali in Pianezza sabato 9 marzo ore 9,45 dall'abitazione via Don Bosco 22.
— **Pianezza**, 7 marzo 1996.

Cristina, Enrico, Giorgio, Marco ricorderanno sempre con affetto la loro cara e indimenticabile **NONNA**.

Le famiglie **Longo, Bo, Fornica, Cialli** prendono viva parte al dolore di Carla e Vito.

I Condomini, l'Amministratore ed il **Personale** dello stabile di **via R. Sineo 5 bis e 7 interno 1/3** ricordano
Silvio Manassero
— **Torino**, 9 marzo 1996.

ANNIVERSARI

42° ANNIVERSARIO DELLA VENERABILE
Flora Manfrinati
Concelebrazione Eucaristica presieduta da Sua Em. Card. Giovanni Saldarini sabato 9 marzo ore 11,30 Santuario della Consolata, Torino.
— **Torino**, 8 marzo 1996.

1978 — 1996
Francesco Sarti
Il tuo ricordo vive con noi.

1995 — 8 MARZO — 1996
Maurella Benzi
Un anno senza te. Messa lunedì 11 ore 18 parrocchia Crocetta.

1979 — 1996
Tiziana Ranno
Un ricordo indelebile.

marzo 1994 — marzo 1996
dott. Carlo Balbo
So come incontrarti: dove c'è bellezza ed arte, intelligenza e amore. S. Messa: sabato 9 marzo ore 16,30 a Madonnina, Serralunga di Crea.
— **Madonnina**, 8 marzo 1996.

1993 — 1996
Massimo Paggiarin
Non te ne sei mai andato per davvero, sei parte di noi. S. Messa 9 marzo ore 18 parrocchia S. Apostoli, Piossasco.

Il senatore è già in Florida, in attesa della grande battaglia del prossimo Supermartedì nei 6 Stati del Sud-Est

Da New York la benedizione per Dole

La sfida è con Forbes, che gioca la sua ultima carta

Il miliardario Steve Forbes: a New York è l'unico vero rivale di Dole

WASHINGTON
DAL NOSTRO CORRISPONDENTE

Convinto di avere in tasca la vittoria nelle primarie dello Stato di New York, dove si è votato ieri, Bob Dole è andato a coltivare la Florida, che rappresenterà una delle grosse poste in gioco nel prossimo «Supermartedì». A chi gli ha chiesto se Dole non tema a New York gli effetti dell'appoggio offerto a Steve Forbes dall'ex ministro Jack Kemp, il capo della sua campagna Scott Reed ha commentato: «Così finalmente si vedrà che Forbes non può vincere in nessun modo da nessuna parte».

Non è chiaro quali siano le speranze del ricco Forbes, che ha già investito parecchi miliardi del suo patrimonio in una battaglia elettorale che ormai chiaramente non può vincere. E' probabile che Forbes voglia consolidare e mantenere un personale gruzzolo di voti da spendere in cambio di un posto nella futura amministrazione Dole, se esisterà mai una cosa del genere.

Il gioco di Patrick Buchanan, l'altro candidato rimasto in corsa, appare più chiaro. Il fiammeggiante Buchanan ha già riconosciuto che a questo punto nessuno è in grado di strappare la «nomination» del partito a Dole, ma appare particolarmente soddisfatto di essere riuscito a schierare dietro le sue bandiere una parte dell'elettorato repubblicano alla quale nessuno aveva mai dato voce: la classe operaia bianca tradizionalista, terrorizzata dalle aperture commerciali e dall'immigrazione.

E Buchanan, che a differenza di Forbes non sembra nutrire alcuna ambizione ministeriale, appare intenzionato a schierare le sue brigate alla Convention di San Diego per rendere difficile a Dole una più accentuata conversione al centro e la scelta di un vicepresidente «pro choice» in materia di aborto.

Ma il problema più grosso di Dole, adesso che ha preso decisamente la testa della muta repubblicana, è quello di apparire più che mai un vincitore azzoppato. Non sembra esserci nessuno in America - e se c'è non lo dice - disposto a credere che alle presidenziali del prossimo novembre Dole possa essere capace di battere Bill Clinton.

I punti deboli del presidente uscente sono numerosi: acrobatici rovesciamenti di linea e questioni etiche varie. Ma Dole, anziano uomo del palazzo senza un messaggio chiaro e con scarse capacità di mobilitare i suoi stessi elettori, non sembra l'uomo in grado di trarre vantaggio da queste debolezze. Clinton, come uomo da campagna e da stretto contatto con la gente, lo sovrasta letteralmente. L'unica speranza di Dole è che in sette mesi possono succedere molte cose, anche se non è necessariamente detto che queste cose debbano essere a suo vantaggio. La sua campagna, a questo punto, sembra uno sparo nel buio. Clinton, unico candidato democratico, non ha speso fin qui quasi una lira ed è ancora dotato quindi di un potere di fuoco impressionante.

Paolo Passarini

MONDIALI DI SCACCHI

Karpov-Kamsky, la sfida sarà a Baghdad

PARIGI. Il prossimo campionato mondiale della Federazione internazionale degli scacchi tra il russo Anatoly Karpov, detentore del titolo, e lo sfidante Gata Kamsky, cittadino russo che risiede attualmente negli Stati Uniti, si terrà a Baghdad a partire dal 1° giugno prossimo. Lo ha annunciato ieri a Parigi il presidente della Fide, Kirsan Ilioumjinov.

Al vincitore della sfida andranno 2,5 milioni di dollari, la posta più alta messa in palio nella storia degli scacchi. Inizialmente la partita doveva svolgersi a Montréal con una borsa di 1,7 milioni di dollari, ma i canadesi non hanno presentato in tempo le garanzie bancarie pattuite. Di origine tartara, Gata Kamsky è allenato dal padre, un ex pugile che ha fatto alcuni anni di lavori forzati. Per quanto riguarda le sanzioni economiche decretate dall'Onu contro l'Iraq, Ilioumjinov ha detto di aver studiato la questione e di non aver trovato nei documenti «alcun articolo che indichi che le sanzioni riguardano anche gli scacchi». [Ansa]

IL CASO

LA RIVINCITA DI KEVORKIAN

WASHINGTON

MORIRE non è più una condanna, né una benedizione, come cantava Francesco. Morire è un diritto. Le mura che l'umanità aveva pazientemente costruito attorno al suicidio e all'eutanasia stanno crollando ogni giorno, mattone dietro mattone, sotto l'ariete della tecnologia medica, della demografia, della nuova moralità e oggi anche della giurisprudenza. Nell'America che per due secoli aveva considerato il suicidio addirittura come un reato in alcuni casi punibile - squisita ironia - con la morte del mancato suicida, la corte d'appello della California ha dichiarato ieri incostituzionale il divieto contro il suicidio assistito, legalizzando di fatto il macabro lavoro dei medici della morte. Aiutare i pazienti a morire è da oggi legale in California e in altri stati americani, come l'Oregon, dove è necessaria l'approvazione di due medici.

Come l'aborto volontario, come la pena capitale, come il matrimonio unisex o come le fecondazioni artificiali, così il suicidio assistito, l'eutanasia, stanno inesorabilmente diventando i versetti di quel nuovo «Cantico delle Creature» molto poco francescano che la società moderna compone e intona nella sua perenne disperazione davanti al male. Resistono a fatica le grandi confessioni religiose, i cattolici, molte chiese protestanti, gli israeliti, si oppongono ancora alcuni stati, come il Michigan, dove il primo, il più celebre (ma sicuramente non l'unico) «dottor Morte», Jack Kevorkian, è sotto processo in questi giorni per avere fatto cose che in altri stati non sono più un reato. Ma l'ariete dell'opinione pubblica, la volontà dei cittadini, il martelletto del giudice, battono sempre più forti e vincono. Le maggioranze che ancora cinque anni or sono si opponevano all'eutanasia in tutti i referendum, si assottigliano, si sgretolano, scompaiono. Sondaggi e voti non lasciano dubbi: gli assedianti sono ormai più numerosi degli assediati, ai due lati delle mura, e crescono. L'ultimo sondaggio Gallup, condotto per il periodico «American Demographics», indica nel 65% la maggioranza pro eutanasia.

Crescono perché dalla loro parte c'è l'inesorabile legge dei numeri, c'è il dato di una società che ogni anno invecchia ed esplora senza mappe la terra inesplorata che sta fra la vita e la sua fine. Ci sono le legioni di anziani che le nuove tecnologie mediche e igieniche hanno imparato a far vivere sempre più a lungo, ma non per sempre, né certo sani fino all'ultima ora. Nel 1950, c'erano meno di 600 mila americani oltre gli 85 anni. Nel 1995 ce n'erano più di 3 milioni. Nel Duemila, dunque domani, saranno 5 milioni e la stessa crescita si registra in ogni nazione industrializzata, Italia compresa. E' un esercito confuso e acciaccato di esseri umani che hanno avuto la pazienza, o la fortuna, di vivere a lungo soltanto per scoprire il supremo, efferato paradosso della nostra ossessione igienista: quella vecchiaia conquistata al prezzo di tante privazioni e di tante spese diviene, presto o tardi, insopportabile.

Ed ecco il dottor Morte, ecco entrare l'angelo in camice bianco al quale il paziente ha chiesto prima disperatamente di vivere, e al quale ora domanda ancora più disperatamente di morire. L'orrore di una esistenza biologica trascinata dalle macchine e dai farmaci oltre i confini della dignità incrina i tabù e le convinzioni. Il cardinale di New York O'Connor commuove il mondo ordinando a un ospedale cattolico di tenere in funzione il cuore e i polmoni di una bambina di 5 mesi con il cervello ormai morto, ma la Chiesa americana si è da tempo rassegnata al concetto della «morte cerebrale». Una coppia di religiosi protestanti, il reverendo Harry Van Dusen e la moglie Elizabeth, raggiungono insieme lo stadio finale di una malattia incurabile e creano scandalo a New York rinunciando alla loro opposizione all'eutanasia e chiedendo assistenza medica per morire con dignità, minacciando di buttarsi insieme dal ponte di Brooklyn. Come ha fatto invece, lanciandosi dal Golden Gate di San Francisco, un giovane di 30 anni allo stadio terminale dell'Aids che si era visto rifiutare l'eutanasia dai medici. Il suo è stato il caso che ha indotto la Corte d'Appello della California a decriminalizzare il suicidio assistito, ieri.

«L'eutanasia è un concetto astratto e intollerabile per i sani, o per i malati che ancora vivono un'esistenza accettabile, ma non per loro che devono decidere per conto di chi soffre ormai senza speranza» ammette un teologo e moralista gesuita della Loyola University, il professor Dick Westley. E gli fa eco un medico della Cornell University che gestisce il New York Hospital, il dottor David Rogers, ammettendo quello che tutti i medici sanno, ma che pochissimi hanno il coraggio di dire: «In ogni ospedale del mondo, ogni giorno, migliaia di pazienti muoiono perché i loro medici li lasciano, o li fanno, morire. Quando non sarà più reato, scopriremo le cifre, e sarà uno shock per chi fa finta di non vedere».

Sarà lo stesso shock che investì l'America tre anni or sono, quando un libro sull'eutanasia, «Final Exit», l'ultima uscita, che era una sorta di dettagliato manuale di istruzioni pratiche per togliersi la vita, schizzò al primo posto fra i best sellers e regnò per 12 mesi. Sarà la stessa, commossa sorpresa, con la quale il pubblico scoprì che Jacqueline Kennedy di fatto chiese l'eutanasia, quando lasciò ai medici un testamento nel quale domandava loro di sospendere le cure, quando si fossero rivelate inutili. Come fu fatto, in una ovvia forma di suicidio assistito. E se gli assediati chiusi dentro la città pietosa resistono, aggrappati alla loro fede nella vita, al rifiuto di «giocare a Dio» decretando la fine, gli assalitori hanno dalla loro parte i fatti. Le storie, segrete eppure ben conosciute, di medici che permettono a «troppa morfina» di sgocciolare nelle vene di un malato, fino a ucciderlo. Di infermieri che lasciano un flacone sul comodino dicendo al paziente «faccia molta attenzione, perché se ne prende più di tante, muore». Di parenti che «dimenticano» una dose, che «inavvertitamente» spengono una macchina.

San Francesco «laudava» il Signore, per «nostra sora morte», nella certezza che essa sarebbe arrivata per tutti i viventi, quando il Signore avesse stabilito. I tribunali americani, e i fautori della «Società della Cicuta», come si chiama la lobby dell'eutanasia, si chiedono se la scienza, avendo imparato a ingannare sorella morte, ma non a sconfiggerla, abbia il dovere di mettere fine alle sofferenze che essa infligge. Solo chi risponde con la Fede ha il privilegio di possedere una risposta sicura nel rifiuto assoluto della «cultura della morte» all'inizio come alla fine dell'esistenza. Ma la morale, e i tabù, si misurano con i voti degli elettori in una democrazia, non con i Vangeli, i Corani e le Torah. E gli «Angeli della Morte» hanno sempre più voti.

Vittorio Zucconi

Una drammatica immagine dell'ottobre '91. Una donna Marjorie Wantz su un lettino collegata alla «macchina del suicidio» inventata dal dottor Kevorkian

Il partito della dolce morte

In America l'eutanasia diventa diritto

Gli ultraottantacinquenni nel Duemila saranno cinque milioni, afflitti da una vecchiaia insopportabile

Un medico di New York «Ma già oggi ogni giorno di nascosto lasciamo morire migliaia di pazienti»

UN CODICE OGGI UN COUPÉ DOMANI

fesTIVal

Il 9° periodo di gioco è solo all'inizio: partecipate anche voi con il codice a barre che trovate oggi in prima pagina. Anche oggi potete ritagliare dalla prima pagina il codice a barre per partecipare all'estrazione del nuovo Coupé Fiat. Basta raccogliere 8 codici a scelta tra il 4 marzo e il 16 marzo (esclusa domenica 10/3), incollarli sull'apposita griglia pubblicata domenica 3/3 e spedire il tutto a: La Stampa - Concorso TV Festival, Casella Postale 400, 10100 Torino Centro. La griglia dovrà pervenire a questo indirizzo entro le ore 14.00 di sabato 23 marzo (non farà fede il timbro postale).

Grande concorso: vinci 10 COUPÉ FIAT

LA STAMPA

Prima riunione del Parlamento Olp. Tanks d'Israele lungo la Cisgiordania

Arafat: uniti contro i terroristi

Mercoledì in Egitto vertice mondiale con Clinton

TEL AVIV
NOSTRO SERVIZIO

Il presidente dell'Autorità nazionale palestinese Yasser Arafat ha inaugurato ieri a Gaza i lavori del Consiglio dell'Autonomia - di fatto, il primo organo legislativo palestinese nei Territori - con un appassionato discorso a favore della pace con Israele e di condanna del terrorismo islamico. Proprio nel tentativo di coordinare a livello regionale la lotta al terrorismo di Hamas e della Jihad islamica, il presidente Usa Bill Clinton parteciperà a un vertice internazionale sul terrorismo in Egitto, proposto dal primo ministro israeliano Shimon Peres. La conferenza, cui sono stati invitati anche i rappresentanti dell'Unione Europea, della Russia, dei paesi del Golfo e del Nord Africa, oltre a Arafat e re Hussein, si svolgerà il 13 marzo a Taba.

Gli 88 deputati eletti il 20 gennaio scorso sono convenuti ieri a Gaza mentre la polizia palestinese è tuttora impegnata in perquisizioni di moschee e istituzioni islamiche, in requisizioni di armi e in retate di integralisti. Evocando le recenti stragi islamiche che hanno provocato la morte di 50 israeliani, Arafat ha detto: «Da questa tribuna propongo a tutti i Paesi inquieti per la pace in questa Regione di riunirsi per discutere i mezzi atti ad accelerare il processo di pace, perché è questo il modo migliore per sbarrare la strada al terrorismo e ai terroristi».

Intanto nel tentativo di bloccare il transito illegale di palestinesi, l'esercito israeliano è tornato a dislocare sulla «linea di sutura» fra la Cisgiordania e Israele alcune decine di carri armati, probabilmente per la prima volta dalla Guerra dei sei giorni del 1967.

Si tratta di mezzi blindati che dispongono di mezzi ottici sofisticati e sono quindi in grado di distinguere spostamenti di persone anche nelle notti più buie.

Arafat è tornato anche ieri a denunciare asserite «cospirazioni e collusioni fra estremisti islamici ed ebrei» a danno della pace e ha parlato di incontri segreti «avvenuti qua a Gaza, a un chilometro dal mio ufficio». Finora, secondo un'alta fonte militare israeliana, Arafat non ha fornito a Israele alcuna prova tangibile delle sue insinuazioni.

Pur impegnati in una lotta senza quartiere contro gli integralisti islamici, i servizi di sicurezza israeliani non hanno tuttavia perso di vista gli integralisti ebrei il più noto dei quali - Igal Amir - ha confermato ieri al tribunale di Tel Aviv di non provare il minimo pentimento per aver ucciso il premier Yitzhak Rabin. Gli attentati islamici hanno scatenato le passioni degli integralisti ebrei che lunedì scorso - di fronte al Dizengoff Center - scandivano: «Morte a Peres». Ieri dunque sono stati arrestati due di loro - Avigdor Eskin e Yossef Dayan - che progettavano di ripetere in pubblico contro Peres la «Pulsa de-nura», la maledizione cabbalistica già recitata da loro stessi di fronte alla casa di Rabin un mese prima del suo assassinio.

Inevitabilmente gli attentati palestinesi hanno spostato gli umori dell'opinione pubblica verso i partiti di destra, che sono ormai sul punto di definire una coalizione che includa Likud, Zomet e Gheser, il partito dell'ex ministro degli Esteri David Levy. I nuovi rapporti di forza si sono manifestati alla Knesset dove l'opposizione di destra è riuscita a far passare in prima lettura una proposta di legge che prevede la chiusura a Gerusalemme di tutte le istituzioni dell'Olp, fra cui la Orient House di Faisal Husseini. Ma la legge non passerà perché, nell'imminenza delle elezioni di maggio, la Knesset sta per chiudere i battenti.

Aldo Baquis

Manifestazione palestinese per Arafat e la pace a Nablus in Cisgiordania mentre a Gaza si riuniva per la prima volta il Consiglio nazionale dell'Anp appena eletto

ANTEPRIMA

IL PREMIER ASSASSINATO

Sta per uscire da Mondadori, nella collana Piccole Frecce, il libro *Yitzhak Rabin 1210 giorni per la pace*, di Arrigo Levi. Ne pubblichiamo un brano in anteprima.

«Tutti diremo addio alle armi»

Un libro su Rabin, l'uomo che vide la pace

E' importante risalire a un saggio di Yitzak Rabin del 1977, scritto poco prima dell'inaspettata, storica visita di Sadat in Israele, per un volume che si intitolava *Se viene la pace*. Esso diceva sostanzialmente tre cose. Anzitutto, che «il conflitto arabo-israeliano era caratterizzato dalla asimmetria» dal momento che, mentre «il mondo arabo era sempre rimasto unito nel rifiuto di accettare l'esistenza d'Israele come Stato ebraico sovrano e indipendente, e nell'identificazione della distruzione d'Israele come suo obiettivo principale», Israele «non ha alcun desiderio di distruggere l'esistenza dei suoi avversari, e ha per propria missione di consolidare la propria indipendenza nazionale attraverso uno stato di pace con i Paesi arabi». La seconda affermazione del generale Rabin, il più autorevole dei soldati d'Israele, consisteva in una constatazione molto semplice: «Israele non può usare la guerra come un metodo assoluto per raggiungere i suoi fondamentali obiettivi politici». Israele, vincitore di tutte le guerre che aveva combattuto, non avrebbe mai potuto imporre agli arabi la pace con una «vittoria militare decisiva». Nessuna sconfitta avrebbe mai imposto agli arabi l'abbandono dell'obiettivo della distruzione d'Israele.

Da queste due affermazioni discendeva una conclusione inoppugnabile: che «il consolidamento dello Stato d'Israele, e alla fine il raggiungimento della pace, potranno realizzarsi soltanto come risultato di processi prolungati e complessi che alterino l'atteggiamento fondamentale degli arabi verso Israele... processi che comportano molti rischi... Ma se uno Stato arabo sceglie l'opzione politica al posto di quella militare avremo fatto il primo passo sulla lunga strada verso l'obiettivo della pace».

Si è molto parlato di Rabin come di un «falco» diventato tardi nella vita «colomba»: quasi si fosse convertito alla pace nella parte finale della sua esistenza. Ma non è vero. Rabin era un militare che aveva difeso con le armi lo Sato d'Israele finché ciò era stato necessario, ma che aveva sempre saputo che non era con la guerra che lo Stato d'Israele avrebbe raggiunto il suo vero obiettivo, quello di «vivere in stato di pace con i Paesi arabi». Nel momento in cui Rabin ha potuto riconoscere che l'atteggiamento del mondo arabo, e dei palestinesi, nei confronti d'Israele era cambiato, la scelta del negoziato gli è apparsa logica e indispensabile: non rappresentava certo un abbandono dell'esigenza fondamentale di garantire la sicurezza dello Stato, anzi, era la via che conduceva a ottenere, sia pure percorrendo un cammino rischioso, una sicurezza che l'uso delle armi o il controllo del territorio non avrebbe mai potuto assicurare.

Ancora una parola di Rabin, un discorso pronunciato pochi mesi prima della sua morte davanti a un gruppo di ebrei americani, evidentemente molto di destra, aggressivamente nazionalisti: «Non ho alcuna lezione da ricevere da voi per condurre la politica del mio Paese in un senso che ritengo conforme agli interessi del mio popolo, agli ideali della mia nazione. Posso dirvi che non abbiamo fondato lo Stato d'Israele per instaurare quell'apartheid che voi per tanto tempo avete denunciato in Sud Africa, né per mantenere una situazione in cui un popolo ne dominerebbe un altro».

A questo messaggio, rivolto agli ebrei estremisti, si affiancava quello lanciato, con particolare solennità, ai palestinesi nel corso del discorso pronunciato a Washington nel settembre 1993, al momento della firma con Arafat della Dichiarazione di principi concordata ad Oslo: «Lasciatemi dire a voi, i palestinesi. Noi siamo destinati a vivere insieme, sullo stesso suolo in questa stessa terra. Noi, i soldati che siamo tornati dalla battaglia macchiati di sangue, noi che abbiamo visto i nostri parenti ed amici uccisi davanti ai nostri occhi, noi che abbiamo assistito ai loro funerali e non possiamo guardare negli occhi i loro genitori, noi che siamo venuti da una terra dove i genitori sepelliscono i figli, noi che abbiamo combattuto contro di voi, i palestinesi, vi diciamo oggi con voce forte e chiara: basta sangue e lacrime. Basta. Non abbiamo alcun desiderio di vendetta. Non proviamo alcun odio per voi. Noi, come voi, siamo gente che vuole costruire una casa, piantare un albero, amare, vivere fianco a fianco con voi in dignità, in comprensione come esseri umani e come uomini liberi. Noi offriamo oggi un'occasione alla pace, e vi diciamo di nuovo: preghiamo che venga un giorno in cui possiamo dire: Basta, addio alle armi».

Arrigo Levi

CECENIA

In ostaggio 84 operai e tecnici, Mosca e i ribelli mandano rinforzi

I russi assediati a Grozny

Lotta fra le macerie, morti a centinaia

MOSCA
NOSTRO SERVIZIO

Battaglia aperta a Grozny, ormai passata praticamente in mano agli indipendentisti. Da 48 ore la capitale cecena è sconvolta da violentissimi combattimenti e le vittime si contano a centinaia.

L'offensiva dei ribelli di Dudaev, incominciata a sorpresa mercoledì mattina, continua nonostante la disperata resistenza delle truppe russe. Ieri i guerriglieri ceceni - sarebbero almeno in mille, armati pesantemente, a combattere dentro la città - si sono impadroniti di buona parte di Grozny. In mano ai ceceni sono passati due ospedali, due delle tre centrali elettriche, la raffineria e diverse caserme della milizia. In città mancano la luce, l'acqua e il pane: la fabbrica di pane viene ora controllata dai guerriglieri, che hanno fatto saltare anche i condotti idrici. 84 addetti alla centrale elettrica, tra cui il direttore e l'ingegnere capo, sono stati sequestrati e vengono tenuti ostaggi in un palazzo semidistrutto nel centro della città.

Tutte le postazioni dei russi sono state circondate e sottoposte a un fuoco talmente violento che i soldati delle truppe dell'Interno non riescono nemmeno a colmare le riserve di munizioni, che si stanno rapidamente esaurendo. In diversi punti della città si combatte ormai corpo a corpo. Le perdite dei russi sono gravissime: almeno 70 morti nelle ultime ore, 40 dispersi e oltre 130 feriti. Si parla anche di almeno 120 ceceni uccisi. Nessuno però ha contato le vittime tra i civili: i profughi che stanno fuggendo dalla città hanno raccontato di numerosi cadaveri di abitanti di Grozny abbandonati nelle strade. Ogni tentativo di raccoglierli e di soccorrere i feriti è impossibile a causa dell'intensità del fuoco dei cecchini.

Il comando russo, come al solito, ha cercato di minimizzare l'accaduto affermando che la situazione nella capitale cecena è «sotto controllo» e che lo scopo dei guerriglieri è solo quello di seminare il panico. Ma i giornalisti presenti a Grozny parlano di sparatorie e cannonate in tutta la città, e di un'avanzata inesorabile degli indipendentisti. Per quanto riguarda lo scopo dell'assalto ordinato da Dudaev, esso è diventato chiaro nel pomeriggio di ieri, quando la battaglia si è spostata a soli 150 metri dalla sede governativa. A quanto pare, il vero obiettivo dei ceceni è quello di mettere le mani sul governo filorusso del «traditore» Doku Zavgaev (che però ha preferito stare al sicuro a Mosca). Contemporaneamente un altro gruppo di guerriglieri ha cercato di prendere d'assalto il centro televisivo di Grozny, ma è stato respinto.

A Mosca nel frattempo ieri mattina si è riunito il Consiglio di sicurezza per approvare il tanto pubblicizzato - e altrettanto misterioso - piano di pace di Eltsin per la Cecenia. I dettagli del progetto rimangono ancora segreti, e verranno forse resi noti solo alla fine di marzo, quando il presidente russo apparirà in tv con la sua proposta di regolazione pacifica. Ma sembra che rispetto a Grozny il Cremlino si trovi su un altro pianeta: ieri a mezzogiorno, proprio mentre infuriavano i combattimenti, Eltsin, intervistato sull'escalation militare nella capitale cecena, ha risposto che la città è già stata ripulita dai ribelli».

Il presidente russo è stato smentito solo tre ore dopo, quando il comando russo si è visto costretto a far entrare a Grozny i blindati del ministero della Difesa che hanno circondato la residenza del governo, presa di mira dagli attaccanti. Ma nonostante l'entrata in scena dell'esercito, la situazione nella capitale cecena continua ad aggravarsi. Ieri sera le autorità russe hanno ammesso finalmente che almeno un terzo della città è sotto controllo dei ribelli. E dalle montagne cecene continuano ad arrivare rinforzi: al calar della notte a Grozny, avvolta nell'odore di polvere da sparo, combattevano già 1500 uomini di Dudaev, e l'esito della battaglia era ancora aperto.

Anna Zafesova

Da Grozny continuano ad arrivare immagini di combattimenti fra le macerie (FOTO REUTER)

Strage fra i civili. Eltsin: «Battaglia finita»
Ma poi getta nella mischia altre decine di tank

Start

Microsoft

Windows 95.

In molte imprese se ne parla.

Le migliori lo usano.

Con tutto il parlare che si è fatto di Microsoft® Windows® 95, molti si chiedono ancora che cosa ci sia di così straordinariamente nuovo e soprattutto perché e come dovrebbe migliorare la vita di professionisti e imprese che usano i personal computer. Un test eseguito negli Stati Uniti dalla Usability Science Corporation (società indipendente di ricerca) ha dimostrato che con Microsoft Windows 95 chi lavora con il personal computer può aumentare la propria produttività fino a un massimo del 91%, rispetto alle precedenti versioni di Windows.

Vi state chiedendo come Windows 95 può darvi risultati del genere? Semplice: Windows 95 non fa che eliminare qualsiasi ostacolo tra ciò che pensate e ciò che fate, rendendo l'uso del personal computer il più intuitivo possibile. Al di là di questo, Windows 95 rende più semplice l'installazione di stampanti, fax, modem, CD-ROM. Continua a sfruttare appieno tutti i vecchi programmi MS-DOS e Windows, ed è già pronto per le prossime applicazioni a 32-bit, a cominciare da Microsoft Office per Windows 95.

Per passare dalle parole ai fatti, fate subito una prova: andate dal più vicino rivenditore. Oppure telefonateci (utilizzando il telefono del vostro fax) allo 02/70.300.703 e avrete accesso al nuovo servizio *Microsoft by fax*. Potete visitarci su Internet, http://www.microsoft.com/italy/ o nell'area italiana su The Microsoft Network, oppure chiamare lo 02/70.398.398: il supporto commerciale Microsoft vi darà tutte le informazioni di cui avete bisogno. Vedrete: a chi le chiederà "Perché Windows 95?" saprete dare risposte molto, molto interessanti.

Microsoft
DOVE VUOI ANDARE OGGI?

Microsoft, Windows, il pulsante Start e "Dove vuoi andare oggi?" sono marchi registrati di Microsoft Corp.

INTERVISTA

LA VEDOVA DEL PRESIDENTE

La signora Mitterrand racconta 50 anni della prima coppia di Francia

«François, ti perdono tutto»

Danielle: voglio bene anche a Mazarine

PARIGI. A due mesi dalla morte del presidente francese François Mitterrand, la vedova Danielle pubblica, [illegible] Ramsay, le sue memorie. «En [illegible] liberté». Ecco i passi salienti dell'intervista in cui racconta la vita con Mitterrand e i rapporti con la figlia naturale del Presidente, Mazarine.

A destra François Mitterrand Qui a fianco la moglie Danielle Più a sinistra Anne Pingeot conservatrice al Musée d'Orsay e per anni amante del Presidente con la figlia Mazarine ai funerali

«Sì, mio marito mi ha tradita per la politica ed era anche un grande seduttore Ma io non potevo fare a meno di lui»

SIGNORA Mitterrand, come sta?

«Sto bene. Almeno, sto [illegible] passo in queste circostanze. Ho lavorato molto, questo mi ha aiutato. E poi, soprattutto, ho ricevuto migliaia di lettere, diciottomila lettere. Ho dovuto organizzarmi...».

L'ombra di suo marito non è troppo pesante?

«Non è un'ombra. E' una presenza. Credo di non essere mai stata tanto vicina a lui in questi ultimi anni. Non c'è giornata, non c'è minuto in cui io [illegible] pensi a lui. Questo libro mi ha molto aiutata a attraversare questo periodo. Mi sono gettata con il pensiero in tutta la vita che ho passato con lui a partire dal 1944, ho riletto tutte le sue opere, mi sono ricordata di tanti episodi. Forse lui non li [illegible] vissuti come li racconto. Ma io sì».

Mitterrand ha potuto leggere alcuni passi del suo libro?

«No. Gli aveva chiesto [illegible] voleva scrivere la prefazione. Mi [illegible] risposto: "Perché dovrei, lo leggerò subito!". Ma non ne ha avuto il tempo»

Il [illegible] libro è la storia di una coppia. Di una coppia singolare, temprata dalla guerra...

«Che è nata dalla guer[illegible]. Dopo viene la vita comune. Gli anni passano, e la solidità cresce con [illegible] tempo. Credo che tutte le prove che abbiamo vissuto insieme siano state positive, anche gli errori. Quando ci sia[illegible] conosciuti, ogni mattina, nella Resistenza, [illegible] si sapeva mai dove avremmo dormito la sera: nel [illegible] stro letto, in prigione, o nei boschi, o per l'eternità, dentro una fossa. Tutto questo moltiplica per dieci la forza dei sentimenti. Avevamo l'impressione di dover vivere in fretta, [illegible] fretta, in fretta. Quando dico: ho conosciuto François a Pasqua e l'ho sposato [illegible] ottobre, tutti si stupiscono. Ma in quei sei mesi sono [illegible] dute tante cose da riempire una vita intera, e, [illegible] ogni caso, dieci anni di fidanzamento in tempo di pace».

Lei non ha mai dubitato di suo marito?

«Mai. Anche quando era al potere, non ho mai dubitato di lui. Ma mi sono spesso arrabbiata di fronte alle cont[illegible]ità politiche, a quello che si chiama la realpolitik, la ragione di Stato, l'impossibilità di agire secondo [illegible] proprie inclinazioni. Governare è una responsabilità pesante».

Lei non si è mai sentita una donna tradita dalla politica, sacrificata alla politica...

«Una donna può essere tradita in molti modi. Quale donna può dire: "Io [illegible] [illegible] [illegible] stata tradita?". Questi [illegible] i rapporti [illegible]. Que[illegible] è parte della vita».

Suo marito era un grande seduttore.

«Sì, io ho sposato un seduttore, dovevo adattarmi. Se volevo restare con lui, bisognava ammetterlo. All'inizio, è vero che questo mi faceva molto soffrire. [illegible]a, poi, comprendere la vita significa comprendere anche queste [illegible]. Significa dire: "In ogni caso, qualunque [illegible] accada, io resterò con quell'uomo". Perché lui è diverso. Perchè con lui non mi annoio mai. Veramente, [illegible] mia vita con lui è stata davvero appassionante».

Ma lei ha ricevuto delle ferite?

«Sì, ho avuto delle ferite, ma ho saputo rimarginarle».

Lei è stata militante, lei è ancora una militante. All'inizio François Mitterrand non era, contrariamente a lei, culturalmente di sinistra.

«Culturalmente, no. E questo è ancor più meritorio. Lui aveva, malgrado il suo ambiente [illegible] provenienza, un certo modo di essere di sinistra. Veniva da una famiglia cattolica praticante, che si collocava nella destra illuminata. In [illegible] famiglia così c'è spesso una pecora [illegible]. La pecora nera era François. Lui [illegible] questo...».

Questa convinzione?

«Non era una convinzione, ma lui era intellettualmente costruito per essere un uomo di sinistra».

Lei ha dato un giudizio duro della corte che, in questi 14 anni, circondava suo [illegible]

«Sì. Le dirò: io ho vissuto al margine [illegible] questa corte, all'Eliseo».

Perché?

«In primo luogo, perché non incontravo i "cortigiani". Restavo nel mio territorio. Avevo il mio segretariato, più preoccupato dei problemi dei francesi [illegible] degli intrighi [illegible] corte. Può darsi che gli altri mi vedassero come l'occhio critico».

A volte divertito?

«A volte angosciato. E poi, all'Eliseo ho passato 14 anni, ma tornavo spesso a casa, qui, in rue de Bièvre, molto spesso. Conservavo il mio ruolo di rappresentanza quand'era necessario, cercavo di usare al meglio i contatti stabiliti in un quadro di incontri internazionali, per difendere le [illegible] cause con i migliori sostegni. Quante volte François mi ha detto che esageravo... Poverino, [illegible] l'ho torturato».

Infatti ha intitolato un capitolo del suo libro «Povero François».

«Sì, in quel capitolo racconto alcuni casi in cui, in tutta coscienza, ho usato il mio diritto d'ingerenza. Un giorno, a tavola, il re del Belgio, Baldovino, mi dice: "Allora, mi parli un po' della Fondazione". E François lo mette in guardia: "Voi non sapete a cosa andate incontro!". Il mio [illegible] grato Roger Hanin, se fosse stato là, avrebbe aggiunto: "Olalà, fate attenzione! Se [illegible] chiede a questa donna che [illegible] sono, lei comincia [illegible] parlare dei curdi"».

Il suo campo, le cause del Terzo Mondo, è un'altra forma di im[illegible]gno politico...

«Per me, l'umanità è una e indivisibile, e non [illegible] perché [illegible] state stabilite delle frontiere: noi siamo tutti simili».

«Dopo l'abbraccio ai funerali, ricevo molte lettere di figli naturali che mi ringraziano per aver loro aperto la strada»

La grande maggioranza dei francesi l'ha ammirata e amata, il giorno dei funerali, quando lei ha abbracciato Mazarine.

«E' sua figlia. Si «assomigliano come due gocce d'acqua, François l'amava moltissimo. Lei è molto coinvolgente».

E lei la vede?

«Sì».

L'idea che possa esistere una seconda famiglia, che si possa avere più d'una «fedeltà», più d'una forma d'amore, è una mentalità cui i francesi si stanno adeguando, contro ogni forma [illegible] conformismo.

«I francesi, e, ne sono certa, molta gente in tutto il mondo, ne hanno abbastanza dell'ipocrisia del conformismo. Bisogna [illegible]mettere che un [illegible] sia capace di amare, di amare qualcuno appassionatamente, e poi possa innamorarsi di qualcun altro. L'ipocrisia assoluta e [illegible]ler giudicare questo. Ho ricevuto molte lettere di figli naturali, che mi dicevano, giustamente: "Grazie di avermi aperto la [illegible]. Mio padre sta morendo, ma [illegible] non potrò andare al suo funerale, perché sua moglie non mi ha accettato"».

C'è lo sguardo degli altri.

«Le dirò: io sono vaccinata contro lo sguardo degli altri. Se dovessi guardarmi dai libri degli affabulatori, dai calunniatori che [illegible] sono creati una celebrità speculando sulla nostra famiglia...»

Nulla l'ha ferita, sui giornali, dopo la morte di Mitterrand?

«Non leggo i giornali da inizio gennaio, non guardo la tv».

E le foto? Le foto di Mitterrand sul letto di morte l'hanno choccata?

«Non sono le foto che mi hanno choccata. E' il fatto che qualcuno sia penetrato nella nostra intimità, nonostante noi non volessimo foto. Se ce l'avessero chiesto, ci avremmo pensato e forse avremmo detto [illegible]sì. Lui era molto bello, molto sereno».

Lei sa chi ha fatto quelle foto?

«No».

Vorrebbe saperlo?

«Non [illegible] importa».

La polemica sulla salute del Presidente e su quella che han[illegible] chiamato la «menzogna [illegible] Stato», cioè il modo in cui i comunicati medici hanno ingannato l'opinione pubblica sulla sua malattia...

«Ascolti, [illegible] voglio entrare in questa polemica. Io vivevo con François. E fino al '92 c'erano forse analisi non buone, ma nessuno poteva supporre che fosse malato»

Ma lei lo sapeva?

«Ha saputo che aveva un [illegible] attorno al '90, non prima»

Non le disse nulla?

«Fu nel '91, credo, quando cominciava a soffrire, che me ne parlò. Ma, fino all'operazione del '92, nulla lasciava supporre che François potesse essere minato dal male».

Lei non teme che [illegible] qualcuno tiri fuori storie di soldi, storie del passato?

«Non t[illegible] nulla bisognava vedere quale concetto avevamo del denaro, con François. Ne avevamo, e lo spendevamo. Non ne avevamo. Ti[illegible] avanti. Il suo [illegible] timore era che lo lasciassi tutto alla fondazione. "Tieni da parte qualcosa per i ragazzi, almeno", mi diceva».

E i ragazzi, come convivono con quest'ombra?

«Ho davvero due ragazzi in gamba. Ma per loro non è facile. Nell'81, ad esempio, Christophe ha dovuto lasciare [illegible] [illegible] mestiere [illegible] giornalista, che adorava, a causa della nuova funzione del padre».

Qual è il suo giudizio sull'eredità morale e politica di Mitterrand?

«L'immagine di François si iscriverà nella Storia, attraverso le testimonianze che ha sparso nel mondo intero. Che cos'è l'agitazione di qualcuno, in cerca di successi in libreria, di fronte alla fiducia di milioni di persone?»

Lei [illegible] crede che in Francia [illegible] bilancio della sinistra [illegible] traduca in una grande delusione?

«No, non è vero. Basta vedere quel che è accaduto alla Bastiglia, alla vigilia dei funerali di François. E le migliaia di lettere di persone che non dimostrano di essere deluse dalla sinistra, e che, al contrario, ricordano tutte le conquiste che hanno raggiunto in questi anni».

E lei non prova nessuna delusione, nessun rimpianto?

«Nessuna delusione, nessun rimpianto».

Christine Ockrent
Copyright «L'Express»
per l'Italia «La Stampa»

BAUME & MERCIER
GENEVE

Orologio in acciaio,
movimento a quarzo di alta precisione
o automatico, vetro zaffiro sagomato.
Impermeabile fino a 30 m.
Cinturino regolabile [illegible] fibbia pieghevole
o bracciale acciaio.
Disponibile anche nel modello piccolo.

HAMPTON

TORINO - ALBERA - Via P. Micca, 8 • ASTRUA - Via Roma, 28 • BRUSA - Corso Moncalieri, 259 • CLAPERO - Corso Vittorio Emanuele, 58 • COLOMBO - Corso Vercelli, 114 • CORTALDO - Via Borgaro, 72 • FAGNOLA - Via Gramsci, 15 - LAZZARI - Via Barletta, 47 • MACARIO - Via Po 14 - MOROSINI - Via Nicola Fabrizi, 26 • NEGRI - Via Nizza, 362 • PALMERIO - Via Roma, 346 • RETTA - Strada Mongreno, 13 • RIGOLI - Via Chiesa della Salute, 17 • ROCCA 1872 - Via Lagrange, 40 • ROSSI - Via Frejus, 47 • SIGNA - Via C. Capelli, 39 • STRA - Via Mongrenevro, 229 • TIGLIERI - Corso Vittorio Emanuele, 100 • URBINI - Via XX Settembre, 2 • ALBA - FERRERO BEATRICE - Via Cavour, 14 • ALESSANDRIA - COPPO - Via Dante, 69 • AOSTA - F. lli AURUM - Via del Tiller, 12 • ARONA - GALLOTTI - Corso Cavour, 7 • ASTI - OLIVERO - Piazza S. Secondo, 8 • BELLINZAGO NOVARESE - POLVERE DI STELLE - Via Gramsci, 10 • BIELLA - PIVANO - Via Italia, 42 • BORGOMANERO - ZANABONI - Corso Cavour, 40 • BORGOSESIA - DIERRE - Via Cairoli, 30 • [illegible] - PRINCIPE - Via Principe di Piemonte, 3/5 • CASALE MONFERRATO - BAZZANI - Via Roma, 76 • CHIERI - CEPPI - Via Vittorio Emanuele, 39/A • CHIVASSO - CENA - Via Torino, 41 • CIRIÉ - DEGIOROIS - Via Vittorio Emanuele, 156 • CUORGNÉ - BELLINO - Via Ivrea, 11 • CUNEO - RABINO - Corso Nizza, 10 • [illegible]OSSONA - BRIZIO - Via Briona, 14 • GIAVENO - CROCE FIORIO - Via Cozzo, 22 • IVREA - PALVARINI - Corso Cavour, 48 • MONDOVI - ROSA - Via Sant'Agostino, 17 • MONCALIERI - BOGETTO - Piazza Vittorio Emanuele II, 2/B • NOVARA - BORRA - Via Prina, 25 • NOVI LIGURE - RIZZO - Via Girardengo, 58 • OMEGNA - RAVA - Via De Angeli, 14 • ORBASSANO - SBODIO - Via Vittorio Emanuele, 9 • PINEROLO - ROSA BRUSIN - Via Savoia, 4 • RIVOLI - ARTUSO - Via Fratelli Piol, 59/A • SALUZZO - L'ANGOLO DELL' ORO - Piazza Risorgimento, 1 • SARRE - [illegible] MARCHI GIANOTTI - S.S. 26 Località Villa dei Fiori • SETTIMO TORINESE - DEL VAGO - Via Italia, 21 • TORTONA - AURUM PREZIOSI - Corso Leoniero, 44/46 • TRINO - SALI - Corso Italia, 70 • VALENZA PO - SOGGIA - Viale Repubblica, 21 • VERBANIA INTRA - CLIVIO - Corso Manzoli, 163/165 • VERCELLI - POMA - Via C. Nigra, 14

Per conto della **HOLDING** di un affermato gruppo industriale siamo stati incaricati di ricercare:

RESPONSABILE AMMINISTRATIVA

di età intorno ai 30-40 anni, in possesso di una solida preparazione di base (diploma [illegible] laurea), esperta nella **gestione amministrativa, finanziaria e fiscale di aziende di piccole dimensioni**. La Candidata ideale avrà maturato la propria professionalità presso studi di commercialisti che gestiscono integralmente piccole società di capitali oppure operando in forma autonoma presso realtà di non grandi dimensioni. La conoscenza della lingua inglese e/o francese costituisce titolo preferenziale. Gli aspetti economici, non predeterminati, saranno in funzione delle effettive conoscenze maturate. La ricerca sarà curata direttamente dalla PRAXI [illegible] nessun nominativo sarà fornito al Cliente senza l'autorizzazione del diretto interessato.

Le risposte, **siglate su busta e [illegible] lettera con il [illegible]if. SP 10260**, dovranno pervenire alla:

PRAXI

PRAXI S.p.A. - [illegible] CONSULENZA
10125 TORINO - CORSO VITTORIO EMANUELE II, n. 3 - TEL. (011) 6560
Ancona Bari Bologna Cagliari Firenze Genova Milano Napoli Padova Roma Torino
PRAXI ORGANIZZAZIONE - PRAXI INFORMATICA - PRAXI VALUTAZIONI
PRAXI RISORSE UMANE - PRAXI ENTI PUBBLICI - PRAXI AFFARI E FINANZA

Il nostro Cliente è una Società industriale di piccole dimensioni (circa 30 dipendenti) caratterizzata [illegible] lavorazioni chimico/meccaniche; ci ha incaricati di assisterlo nell'individuazione di

CANDIDATURE DI UN SOCIO CON RESPONSABILITA' E COMPITI PRODUTTIVI

inserito [illegible] tempo pieno nell'Azienda

La ricerca è motivata dalla necessità dell'Amministratore Delegato che, non avendo eredi interessati a subentrargli nel ruolo [illegible] volendo continuare la sua attività ancora per 4/5 anni, ravvisa l'esigenza di selezionare una figura professionale contraddistinta da esperienze di tipo organizzativo e gestionale, maturate nell'area della produzione. L'obiettivo è quello di avere un certo periodo di affiancamento con [illegible] titolare della Società, per permettere al Candidato prescelto di consolidare [illegible] sue conoscenze professionali tanche [illegible] campo amministrativo [illegible] commerciale). Desideriamo pertanto contattare Candidati di età intorno [illegible] 35-40 anni in possesso di una solida preparazione di base ad indirizzo tecnico e di una consolidata professionalità acquisita nella conduzione di uomini [illegible] mezzi di produzione.

Le condizioni di acquisto delle quote potranno anche [illegible] prevedere un esborso immediato e completo del capitale in quanto ciò potrà avvenire tramite gli utili che matureranno nel corso degli anni.

La ricerca sarà curata direttamente dalla PRAXI e [illegible] nominativo sarà fornito dal Cliente senza l'autorizzazione del diretto interessato.

Le risposte, **siglate su busta [illegible] su lettera [illegible] il Rif. SP [illegible]** dovranno pervenire [illegible]:

PRAXI

PRAXI S.p.A. - [illegible] CONSULENZA
10125 TORINO - CORSO VITTORIO EMANUELE II, n. 3 - TEL. (011) 6560
Ancona Bari Bologna Cagliari Firenze Genova Milano Napoli Padova Roma Torino
PRAXI ORGANIZZAZIONE - PRAXI INFORMATICA - PRAXI VALUTAZIONI
PRAXI RISORSE UMANE - PRAXI ENTI PUBBLICI - PRAXI AFFARI E FINANZA

Il nostro Cliente è un Gruppo industriale presente a livello mondiale [illegible] insediamenti produttivi e commerciali operante nel campo dei beni strumentali ad elevata tecnologia. Nell'ambito di [illegible] attento piano di potenziamento delle strutture, volto a fornire un sempre più completo e puntuale servizio ai suoi Clienti, prevalentemente esteri, ci ha incaricati [illegible] selezionare per il SERVIZIO MARKETING:

MARKETING SERVICES MANAGER

in possesso di [illegible] pregressa esperienza [illegible] [illegible] PROCESSING poiché la fase iniziale della [illegible] attività lo vedrà impegnato in un progetto di avanzata reingegnerizzazione della **GESTIONE ORDINI**.

Completano i requisiti necessari:
- laurea, età intorno ai 30-35 anni
- lingua inglese fluente; conoscenza dell'utilizzo di P.C.
- pluriennale esperienza presso aziende multinazionali o presso società italiane caratterizzate da una forte esportazione
- spiccate doti organizzative ed una naturale attitudine ai rapporti interpersonali a tutti i livelli.

Gli aspetti economici e normativi, non predeterminati, verranno unicamente definiti sulla base delle conoscenze e potenzialità del candidato prescelto.

La ricerca sarà curata direttamente dalla PRAXI e nessun nominativo sarà fornito al Cliente senza l'autorizzazione del diretto interessato.

Le risposte, **siglate su busta e su lettera con il rif. SP 10261** dovranno pervenire alla:

PRAXI

PRAXI S.p.A. - [illegible] e CONSULENZA
10125 TORINO - CORSO VITTORIO EMANUELE II, n. 3 - TEL. (011) 6560
Ancona Bari Bologna Cagliari Firenze Genova Milano Napoli Padova Roma Torino
PRAXI ORGANIZZAZIONE - PRAXI INFORMATICA - PRAXI VALUTAZIONI
PRAXI RISORSE UMANE - PRAXI ENTI PUBBLICI - PRAXI AFFARI E FINANZA

Industria operante [illegible] telefonia cellulare, hi-fi per auto e sistemi [illegible] sicurezza elettronici, cerca

[illegible] - AGENTE ESCLUSIVO [illegible]

Offresi, inoltre di circa Lit/mese 20/25.000.000 comprensivo di L. 3/4.000.000 per rimborso spese e provvigioni; ns. disponibilità veicolo ind.to per le consegne con vantaggiosa soluzione, addestramento in area con propri Funzionari.
Richiedesi: disponibilità di magazzino (20/50 mq); concreto, anche se parzial. garanzia per la commercializzazione
Max riservatezza - **Tel. ore uff. 0522/91.78.25-6 - 91.79.21-2** div. comm.le

---

Primaria azienda metalmeccanica, Rivoli [illegible],

[illegible] MECCANICI/ [illegible] [illegible] MONTATORI ELETTRICI/PLC

Esperienza almeno triennale
Scrivere:
Publikompass 350 - 10100 Torino

BOTTERO

COMETTO

ricercano per i propri stabilimenti di Cuneo, Borgo S. Dalmazzo (CN) e Trana (TO) tecnici con i quali instaurare un rapporto di consulenza, per lo svolgimento di [illegible] delle seguenti attività:

Tempi [illegible] Metodi Rif. 10A

si richiede specifica esperienza [illegible] almeno uno dei seguenti settori, entrambi caratterizzati da produzioni a lotto [illegible] pezzo singolo o lotti ripetitivi ([illegible] poche unità di pezzi):
- carpenteria pesante
- assemblaggio componenti [illegible] gruppi meccanici, nonché dei relativi impianti idro-pneumatici ed elettrici.

Metodi ed Organizzazione Centri di Lavoro CNC Rif. 10B

[illegible] richiede specifica esperienza nella logistica e nella conduzione di reparti con macchine operatrici CNC (torni a centri di lavoro) per la lavorazione di pezzi meccanici di media/alta precisione, in lotti ripetitivi, [illegible] di piccole quantità (5-30 pezzi per lotta); particolare attenzione [illegible] è richiesto per i tempi di set-up [illegible] per l'esecuzione di pezzi lavorati per la prima volta.

Gli interessati sono pregati [illegible] scrivere [illegible]:
[illegible] S.p.A. - Ufficio Personale - Via Genova, [illegible] - 12010 Cuneo

Stima - [illegible] 011/6690143

Gruppo Industriale Italiano **non operante nel settore automobilistico**, ma con un'importante presenza a livello mondiale nel settore dei **mezzi [illegible] trasporto speciali**, nell'ambito del potenziamento della propria struttura di Engineering, ricerca:

PROGETTISTA ALLESTIMENTI INTERNI Rif. A-242

che avrà il compito di definire, progettare e migliorare gli allestimenti interni dei veicoli, curandone gli aspetti ergonomici, di comfort [illegible] funzionalità.

STYLING DESIGNER [illegible]

che avrà [illegible] compito [illegible] definire, progettare e migliorare gli accessori interni ed esterni dei veicoli curandone gli aspetti di design, forma e funzionalità.

Requisiti richiesti per entrambe le posizioni:
esperienza pluriennale maturata in analoga posizione, preferibilmente presso aziende del settore automobilistico;
laurea [illegible] diploma ad indirizzo tecnico;
buona conoscenza [illegible] lingua inglese;
predisposizione per i rapporti interpersonali e spiccata attitudine al lavoro [illegible] team.

Sede di lavoro: **Nord-Ovest di Milano**
Inviare dettagliato curriculum con recapito telefonico, **citando anche sulla busta il riferimento d'interesse**, a: Sintex S.r.l. - 20146 Milano - Via Frua 24 - Tel. 02/46.91.417.

ADOC

Un'affermata Azienda operante nel settore abbigliamento capi spalla, [illegible] ha affidato la ricerca di [illegible]

MAGAZZINIERE Rif. 622

Il candidato ideale è perito tessile o diplomato con buona co[illegible] [illegible] tessuti, che abbia maturato esperienza di almeno 4-5 anni nell'organizzazione [illegible] gestione, con uso [illegible] supporti informatici, [illegible] magazzino materie prime ed accessori, capace di preparare commesse di taglio per conto terzi.

[illegible] interessati sono pregati di inviarci dettagliato Curriculum indicando il rif. 622 anche su busta a:

ADOC GROUP - Via Casalis [illegible] - 10143 TORINO

Concessionaria nazionale [illegible] pubblicità dovendo potenziare la propria struttura commerciale *ricerca*

AGENTI

per [illegible] vendita di spazi pubblicitari nella [illegible] di TORINO e provincia.

La società gestisce quotidiani leaders del mercato nazionale e piemontese ed altri mezzi periodici.

Intende entrare in contatto con persone di età compresa tra i 20 e i 30 anni, che abbiano maturato esperienza nella vendita di spazi pubblicitari su mezzi locali.

Gli interessati sono pregati di inviare dettagliato curriculum, indicando un recapito telefonico a:

Publikompass 402 - 10100 Torino

---

sistemi Progressione Informatica

Lo [illegible] SPA ricerca:

ANALISTI [illegible] PROGRAMMATORI

con un valido curriculum scolastico ed esperienza almeno biennale nello sviluppo di applicazioni in ambiente MS-WINDOWS.
E' richiesta un'ottima conoscenza di almeno [illegible] uno dei seguenti linguaggi:

[illegible] C++ / VISUAL [illegible].

Scrivere a:
Sistemi SPA - C.P. 77
10093 Collegno (TO)
INTERNET:
http://www.agora.stm.it/sistemi.spa

Società specializzata in software gestionale, ricerca

SISTEMISTA/ANALISTA (Rif. A)

esperienza sistemi Unix, [illegible], Windows, analisi e sviluppo in linguaggio «C»

[illegible] (Rif. B)

conoscenza linguaggio «C»

[illegible] (Rif. [illegible])

conoscenze procedure gestionali e prodotti di office automation per [illegible] presso aziende.

Inviare dettagliato curriculum evidenziando le esperienze professionali e l'aspirazione [illegible], un recapito telefonico ed il riferimento di interesse alla:
ORGA [illegible]
[illegible] - Corso Peschiera 164

AGENTI IN FARMACIA

Società farmaceutica ricerca MONOMANDATARI (od in possesso di listini non impegnativi per le zone ALESSANDRIA - NOVARA - VERCELLI e CUNEO - TORINO SUD.

Inviare urgentemente curriculum a: PUBLIKOMPASS 7 - 16121 GENOVA

[illegible] ORA CARTOTECNICA ricerca per potenziamento Rete Commerciale

AGENTI PLURIMANDATARI

già [illegible]. Supermercati, Cash And Carry, Discount - Catering, Fast Food, Ristorazione Collettiva - Astucci e scatole Litografate
Inviare Curriculum Via Fax allo [illegible] 1.45.875

LEI

è di sesso femminile
ha un'età compresa tra i 35 a 50 anni
è delicata, elegante, intelligente
dispone della propria automobile
vuole la libertà di riorganizzare il Suo lavoro
vuole guadagnare più di un dirigente
Allora chiami subito il gruppo

VIVRE MIEUX SA
Per l'Italia 0324/94954 dalle 14.00 [illegible] 18.00

Costruttore macchine speciali *cerca*

PROGETTISTA

per studio supervisione disegni anche part-time.

Scrivere: Publikompass 5452 - 10100 Torino

Stabilimento Tessile del Vercellese operante nel campo della torcitura delle fibre chimiche, *ricerca* per il completamento del proprio organico,

GIOVANE

30-35 anni cui affidare la [illegible] responsabilità della produzione. Si richiedono doti organizzative e di comando. La retribuzione, [illegible] massimi livelli impiegatizi, [illegible] commisurata alle effettiva capacità. Alla domanda allegare curriculum. Scrivere: **Publikompass n. 351 - 10100 Torino.**

Importante Società produttrice di parti auto, al fine [illegible] ristrutturare il proprio reparto costruzione [illegible] mpi per iniezione termoplastici *ricerca*

TECNICO STAMPISTA

Il candidato [illegible] compresa fra i 30 e 40 anni deve [illegible] maturato:
- adeguata esperienza [illegible] settore specifico.
- conoscenza dei sistemi CAD/CAM [illegible] [illegible] progressivamente [illegible] azienda.
- capacità di gestione [illegible] to [illegible] [illegible] coordinamento del personale.

La sede di lavoro è Torino.
Publikompass 5451 - 10100 Torino

Media industria cintura Torino Sud produttrice di ausiliari chimici per l'industria metalmeccanica *ricerca*

IL RESPONSABILE VENDITE ESTERO

Requisiti:
- laurea [illegible] titolo equipollente
- conoscenza inglese-tedesco
- vocazione commerciale ed esperienza acquisita
- sede [illegible] lavoro: Torino
- disponibilità a frequenti viaggi ed eventuali soggiorni all'estero
- retribuzione adeguata alla effettiva capacità ed esperienza
- età: 33 anni

Curriculum vitae a: **Publikompass [illegible] 10100 TORINO**

Prestigiosa multinazionale leader nel settore **Strumentazione Scientifico-Analitica** ricerca per il suo ufficio di **Torino (Nord-Ovest)**

PERITO ELETTRONICO

per Assistenza Tecnica Piemonte - Liguria

Ci rivolgiamo a candidati di età intorno ai 25 anni, con buona conoscenza della lingua inglese e otti[illegible] preparazione elettronica maturata in settore analogo; disponibilità [illegible] viaggiare, in futuro, anche all'estero. [illegible] previsto [illegible] periodo d'addestramento presso [illegible] sede della Società a **Monza.**

Si offre un interessante trattamento economico, inquadramento C.C.N.L. ed autovettura aziendale.

Inviare dettagliato curriculum con recapito telefonico, **citando anche [illegible] busta il Rif. C-905**, a: SINTEX S.r.l. - 20146 Milano - Via Frua 24.

ASSISTENTE AL DIRETTORE STABILIMENTO

È un'importante Azienda manifatturiera affermata e qualificata nel settore **tecnologie e macchine utensili** che intende [illegible] un

INGEGNERE MECCANICO

Questa funzione prevede sia conoscenze ed esperienze di produzione (meccanica, automazione, elettrotecnica); sia capacità organizzative [illegible] relazionali, in quanto sarà compito precipuo del candidato prescelto, il coordinamento degli enti tecnici, molto specialistici, competenti, diversificati.
Ci interessa un laureato [illegible] 32/35 anni, con buon inglese; duttile, disponibile, abile, ma non presuntuoso. Sede della società: Cintura Nord Torino. Inviare curriculum citando il Rif. 1503 . Si assicura [illegible] massimo riserbo.

SOART CONSULENZA IN ORGANIZZAZIONE AZIENDALE
10139 TORINO - C.so V. EMANUELE II, 199

QUESTA SOCIETA' ESISTE [illegible] [illegible] SUOI VENDITORI

Siamo una multinazionale [illegible] creata nel 1919, da oltre 25 anni in Italia. Nel 1994 abbiamo acquisito la certificazione di qualità ISO 9002. CERCHIAMO

AGENTI DI VENDITA

per [illegible] [illegible] di Torino - Ivrea - Asti

L'opportunità [illegible] resa particolarmente incentivante dal supporto che l'azienda in particolare offre:
1) prodotti e mercato che consentono, sin [illegible] primo anno di attività, buoni guadagni;
2) provvigioni liquidate mensilmente;
3) addestramento iniziale intensivo sul punto di vendita in affiancamento a nostri funzionari;
4) inquadramento ENASARCO;
5) possibilità di [illegible] inserimento nella Società come funzionario.

Chi [illegible] in possesso di: un'età fra i 30 e 45 anni; auto propria; attitudine alla vendita; può telefonare [illegible] sig. [illegible] [illegible] **RO al numero verde: 1678-02144 oggi 8 marzo 1996** dalle ore 9 [illegible] ore 12,30 e dalle [illegible] 13,30 [illegible] ore 18,30 e **lunedì 11** [illegible] [illegible] dalle [illegible] 9 alle ore 12,30 per un immediato incontro in zona.

PRESTIGIOSA SOCIETA' TRASPORTI INTERNAZIONALI
ricerca per propria [illegible] [illegible] **TORINO**

ADDETTO COMMERCIALE (Rif. 5270)

in grado di promuovere e sviluppare i traffici terrestri-marittimi [illegible] aerei. Si richiede buona introduzione nel settore, attitudine ad operare in modo autonomo e per obiettivi. Ottimo inglese [illegible] francese.

[illegible] OPERATIVO (Rif. 5271)

servizi terrestri groupage, buona conoscenza settori mare-aereo. Ottima operatività sistema informativo per rilevazioni dati [illegible] supporto [illegible] governo della Filiale. Ottimo inglese e francese.

Inviare curriculum indicando recapito telefonico e citando chiaramente anche sulla busta il riferimento di interesse alla:

ORGA SELEZIONE
10139 TORINO - Corso Peschiera, 164

Azienda metalmeccanica operante nella **COMPONENTISTICA AUTO**, controllata da un Gruppo Multinazionale leader nel proprio settore, *ricerca*

MANUTENTORI STAMPI

[illegible] solida e comprovata esperienza nella preparazione e [illegible] duzione [illegible] rettificatrici in tondo [illegible] orbitali [illegible] [illegible] macchine elettroerodritrici a tuffo e a filo.

Il [illegible] [illegible] inquadramento e [illegible] retribuzione saranno commisurati al livello dei candidati prescelti e comunque tali [illegible] soddisfare [illegible] professionalità più elevate. La sede di lavoro [illegible] **Torino Nord.**

Le persone interessate possono inviare dettagliato C.V. indicando anche sulla busta il **Rif. 093/96**, a:

[illegible] **Ricerca [illegible] Selezione di Quadri**
10125 Torino - Corso Marconi, 13

---

sistemi Progressione Informatica

La SISTEMI SPA, azienda leader [illegible] produzione [illegible] distribuzione di software applicativo gestionale [illegible] [illegible]:

NATIONAL ACCOUNT

per una nuova linea [illegible] prodotti software in ambiente Windows a [illegible] affidare lo sviluppo [illegible] nuovi canali [illegible] [illegible] e la selezione [illegible] cura della rete distributiva, coadiuvato dagli Account [illegible] area.

La funzione, in [illegible] alla Direzione Commerciale, presuppone:
- *laurea ad indirizzo economico/commerciale [illegible] informatico;*
- [illegible] *26 - 35;*
- *esperienza lavorativa [illegible] almeno tre anni nel settore informatico;*
- *attitudine alla gestione per obiettivi ed [illegible] [illegible] in team.*

Le persone [illegible]te, alle quali si garantisce la massima riservatezza, sono pregate di scrivere a:

Sistemi SPA - C.P. 77 - 10093 Collegno (TO)
[illegible] *http://www.agora.stm.it/sistemi.spa*

Prestigiosa azienda industriale, **leader** [illegible] **settore** [illegible] **prodotti per** [illegible] **saldatura ed il taglio** [illegible] **meta**[illegible] e facente parte [illegible] un importante Gruppo Internazionale, ricerca:

VENDITORE - AGENTE

per le province di ALESSANDRIA - ASTI - CUNEO

per promuovere presso i rivenditori (forniture industriali e ferramenta) la vendita dei propri prodotti ed impianti.
E' gradita eventuale provenienza da medesimo settore, diploma [illegible] scuola media superiore [illegible] indirizzo tecnico e precedente significativa esperienza di vendita.
Si offre portafoglio clienti, interessante trattamento economico, formazione specifica sul catalogo, presenza aziendale garantita dalla ns. filiale di [illegible].
L'Azienda curerà direttamente [illegible] selezione. [illegible] interessati sono pregati di inviare dettagliato curriculum indicando un recapito telefonico e citando chiaramente anche sulla busta il **Rif. F 2312 S** a:

fact Corso di Porta Nuova, 18 [illegible] Tel. 02/65.52.121

PK Per la pubblicità su **LA STAMPA**

publikompass

20123 MILANO Via Carducci 29 - Tel. (02) 86.4701
10126 TORINO Corso [illegible] d'Azeglio 60 - Tel. (011) 65.211

Padova: il chirurgo ha suturato il muscolo e praticato il massaggio cardiaco con le dita

Prende il cuore in mano e la salva

La donna era gravissima dopo un incidente

A destra, Guido Piccolo (seduto) tra i medici

PADOVA. Un vero miracolo, anche se il chirurgo preferisce chiamarlo laicamente «una sequenza di fattori positivi». Se la donna con il cuore rotto si è salvata lo deve a lui, il primario dell'ospedale di Cittadella che ha ricucito e pompato quel cuore. Ma molto deve pure a una catena di colpi di fortuna, nella sfortuna: sconquassata in uno scontro frontale, mesi dopo la donna sta per essere dimessa.

Lo scontro avviene su una provinciale, per colpa di due auto che gareggiano a sorpassarsi. Maria Teresa Dalla Gassa, una donna di mezza età di Bassano del Grappa, si vede arrivare addosso una delle auto. E' lei ad avere la peggio. Colpo di frusta con frattura dell'epistrofeo cervicale, rotte le due clavicole, rotta una rotula, milza spappolata, due visceri scoppiati. Ma soprattutto, viene distrutto l'intero torace sinistro, sterno e costole, con lesioni alla punta del cuore e pericardio spezzato. Fin qui la sventura.

La donna arriva all'ospedale l'ambulanza in mezz'ora. Anche se è domenica, la sala operatoria è in funzione, per via di un intervento d'emergenza. Il primario, sia pure in giornata di riposo, è passato a visitare alcuni pazienti. Una serie di circostanze favorevoli. Così, a minuti dall'incidente, la donna è sotto i ferri. Sanguina abbondantemente dall'addome. perse 5 o 6 litri di sangue, ma fin dal primo soccorso glielo hanno rimpiazzato continue trasfusioni.

Il chirurgo Giuseppe Giuliani decide di squartare il torace, pensando a una lesione ai polmoni. Invece si trova brandelli. E lui che fa? Lo ricuce. Il cuore si arresta a lui, che proviene dalla specializzazione in cardiologia, lo massaggia. Dieci minuti con il cuore in mano, il tempo di far il defibrillatore. Il cuore si ferma nuovo, ma si riprende con una stimolazione elettrica. E poi procede a ritmo normale.

La donna è in coma. La conseguenza immediata è un blocco renale da choc trasfusionale: la attaccano al rene artificiale in dialisi. Dalla Tac risultano lesioni interne addominali: le riaprono il giorno dopo. La zona dell'intestino che è esplosa versa in peritonite; la tagliano, la suturano. La milza è distrutta: gliela asportano. C'è poi una polmonite bilaterale che impedisce alla donna di respirare: le infibulano le clavicole e così il torace squassato riesce a garantire le funzioni minime vitali. Anche con la vertebra sotto la scatola cranica c'è stato un bel po' di fortuna: il midollo non si è spezzato. Intervengono con farmaci per regolare la pressione. La seguono per giorni in rianimazione. Da martedì scorso Maria Teresa Dalla Gassa è in ortopedia, come se il suo problema fosse stato solo quello delle ossa rotte. Fra un paio di settimane potrà tornare a casa. Non ricorda nulla. E' miracolata: il dottor Giuliani, in quarant'anni di attività, non ha mai visto una cosa simile. Chiunque sarebbe morto in pochi minuti.

Questa è comunque una manovra di rianimazione che si esegue molto raramente. «Si chiama massaggio cardiaco interno e può essere praticato - spiego Lorenzo Martinelli, del servizio di cardio-anestesia dell'Università Cattolica di Roma - tenendo il cuore in una mano e schiacciandolo ritmicamente le dita per brevi periodi di tempo, in modo da ripristinare la funzione di pompa del cuore».

Mario Lollo

La donna operata con successo all'ospedale di Cittadella

La paziente aveva anche fratture in tutto il corpo la milza spappolata e lesioni interne Adesso è pronta a lasciare l'ospedale

«Non soltanto trapianti»

Impiantato a Milano il primo cuore artificiale a lungo termine

MILANO. Il primo intervento italiano per l'impianto di un cuore artificiale «stabile», e non destinato a essere poi sostituito con un cuore umano, è stato compiuto all'ospedale San Raffaele di Milano dal dottor Francesco Donatelli, dell'équipe cardiologica diretta dal professor Adalberto Grossi. Il paziente, un uomo di 64 anni, è stato operato il 6 febbraio. Ieri l'istituto ha dato la notizia. «Il decorso post-operatorio è stato regolare - ha detto Donatelli -. Già dopo tre giorni il paziente è sceso dal letto per muovere i primi passi. Oggi è pronto per la dimissione dall'ospedale e per iniziare la riabilitazione».

Al paziente, Guido Piccolo, 64 anni, era stato impiantato d'urgenza il 6 febbraio cuore artificiale Novacor N100, la cui novità consiste nel suo impianto stabile a lungo termine. Finora i cuori artificiali sono stati impiegati come «ponte» al trapianto cardiaco, per consentire al paziente di sopravvivere nell'attesa di reperire un organo da trapiantare. Per questo e per un solo altro intervento la casa produttrice si è impegnata a mettere a disposizione gratuitamente l'attrezzatura. Sono in corso - informa l'ospedale - i primi contatti per rendere questa nuova tecnica chirurgica a carico del servizio sanitario nazionale. «Da oggi si apre una nuova promettente strada - ha detto il prof. Grossi -. Ma prima che questi impianti entrino nella normale routine operatoria dovranno passare anni».

Quello impiantato al San Raffaele di Milano, ha commentato Luigi Donato, direttore dell'Istituto di fisiologia del Cuore coordinatore del progetto cuore artificiale Icaro, «è un dispositivo ausiliario di supporto ventricolare che è sostitutivo del cuore, ma integra la sua attività. E' una pompa aggiuntiva elettromagnetica che potrebbe essere utilizzata a lungo tempo per quei malati che avrebbero bisogno di un trapianto ma che non sono candidati a sostenerlo». [Ansa]

Il primario: un miracolo? No, solo un po' di fortuna

Il primario Giuseppe Giuliani

PADOVA. Miracolo? Macché. I miracoli sono fatti che non hanno spiegazione scientifica. Questo caso ha certo dell'eccezionale, ma non del miracoloso». E' sorpreso di tutta questa sorpresa il primario che ha salvato la donna dal cuore spezzato. Lo hanno chiamato venti giornalisti, gli hanno addirittura offerto una candidatura alle elezioni. «Perfino il ministro Guzzanti si è interessato - si stupisce Giuseppe Giuliani - chiedendomi una relazione. Adesso si svegliano tutti, per una ai primi di febbraio».

Quello che lui non vuole chiamare miracolo è comunque un evento straordinario: «Merito di tutto l'ospedale. Del pronto soccorso, della banca del sangue, dello staff dei rianimatori, di tutta l'équipe chirurgica, degli ortopedici, del dialogo».

E il quasi-miracolo? «Niente trascendente. La signora, pur nella drammaticità dell'evento, è stata fortunata. La fortuna più grande è stato il modo nel quale si è spaccato il cuore. Lo sterno le ha infilzato nella zona ventricolare, ma ha rotto anche il pericardio, cioè il sacco che contiene. Di solito, l'emorragia riempie quel sacco, paralizzando conseguenza il cuore in due o tre minuti. In questo caso, dalla rottura del sacco, il sangue è scorso all'esterno del corpo e il cuore ha continuato a pompare. Certo, ne ha passato di tutti i colori, ma è andata a finir bene. Adesso questa signora è normale, mangia, ricorda».

Un caso che avrà pur dato qualche emozione? Il primario ha un'aria pacifica, si scompone. A 61 anni, con 41 di professione alle spalle, ventunmila interventi, nato aiuto della divisione di Cardiochirurgia e con il compianto professor Gallucci, l'uomo del primo trapianto in Italia, come assistente, adesso passa le giornate in sala operatoria. La pratica quotidiana ha insomma atrofizzato l'emozione: «Di fronte a un cuore ciullato, che potevamo fare? Abbiamo usato tecnica estemporanea. L'abbiamo suturato: si poteva fare diversamente in quegli attimi? Certo che, alla fine, ci siamo detti: è andata bene». [m. l.]

You may never heard our name, but hardly a day goes by that you do not use an **Eaton** product.

EATON Corp. is a worlwide manufacturer of parts and systems for all industries (sales : 6 billion $ - 55000 employees). We, the Automotive Controls Division of EATON, are among the world leaders of automotive electro-mechanical, electro-hydraulic, electro-pneumatic and electronic components and systems. Due to our continuing expansion in Europe, we are creating for our Sensors/Actuators Business Unit, the position of a :

SALES ENGINEER FOR ITALY

The ideal candidate will be an engineer with at least 3 years of successful sales experience, of components and systems to the car industry.

He will be fluent in English. The knowledge of french is desirable. This sales engineer will work in close cooperation with the manufacturing and engineering groups based in Monte Carlo and USA.

The job requires frequent travelling to our customers and plants.

If you are interested, please send your resume in English, with photo, indicating your present salary to our european Headquarters : Human Resources Dept - EATON Controls SA. B.P. 215, 67406 Illkirch, FRANCE.

Automotive Controls Division

EATON

Napoli, la donna è stata ferita in strada. Caccia al figlio minorenne

Il baby killer spara alla madre

Lei voleva il divorzio, il ragazzo l'ha punita

NAPOLI. E' come se quella famiglia fosse colpita da una maledizione, una condanna senza appello che relega tutti i suoi componenti nei ruoli di carnefici e vittime. L'ultima è lei, Anna Deviato, 36 anni, madre di un baby-killer latitante e moglie di un rinchiuso in carcere. Camminava sul marciapiede nel vicolo Storto Purgatorio ad Arco, nel centro antico di Napoli, quando qualcuno le ha sparato 6 colpi di pistola al volto e al petto. La sua vita è appesa ad un filo.

riprenderà potrà rivelare il nome dell'uomo che voleva ucciderla, dissipando o confermando quello che per ora è un sospetto terribile: la polizia sembra che l'agguato debba essere inquadrato in una faida che un anno dilaniando famiglia intera. Ha inserito in cima alla lista degli indiziati il figlio di Anna, Fabio, 16 anni, latitante dal 10 marzo dell'anno quando ammazzò venti coltellate un guappo del quartiere che aveva tentato di soffiargli la fidanzatina.

«Guaglione d'onore», Fabio: avrebbe mai perdonato alla madre una relazione l'uomo che il padre, Patrizio Silvestri, ex vigile urbano radiato dal corpo per commesso una rapina, ha ucciso cinque mesi fa. Accadde il 12 settembre. Il ragazzo era già latitante, e la famiglia sfasciata da tempo. Sia lui sia il fratello maggiore, Antonio, si schierati con il padre quando la madre aveva chiesto la separazione per andare a vivere con un altro uomo, Luigi Raffa.

Patrizio Silvestri considerò il comportamento di Anna un insulto intollerabile, da vendicare con un bagno di sangue. Quel giorno si armò e, camuffato con una barba finta e una parrucca, partì a della coppia. La trovò in un ristorante a Salerno e non esitò a scaricare la pistola contro il rivale. Anna, ferita di striscio da un proiettile, trovò la forza e il coraggio di denunciare il marito, che fu arrestato due giorni dopo il delitto nell'ufficio del avvocato. La notizia del blitz della polizia scatenò un putiferio: i penalisti napolatani, indignati per l'operazione di polizia, proclamarono due giorni di sciopero.

Ma tutto lascia pensare la cattura di Patrizio Silvestri abbia provocato conseguenze ben più gravi. Anna, accusata dai parenti del marito di essere la di tutta quella violenza, venne isolata anche dai figli. E presto dalle parole si passò ai fatti: un fratello di lei fu ferito durante una discussione in famiglia solo perché aveva preso le difese della sorella. Tutto ciò mentre il giovane Fabio, sino a sedici anni, avrebbe covato ancora una volta di vendetta suo nascondiglio. La polizia lo cerca. «Speriamo di arrivare prima di quegli altri», commenta un funzionario della questura. «Quegli altri» sarebbero i sicari inviati dal clan in cui militava Ciro Taglialatela, il guappo che Fabio uccise un anno fa. [f. m.]

Recanati, altre 2 vittime

Strage di camorra Ammazzato e donna incinta

RECANATI. Raffiche di mitra per fare strage di una famiglia di Sambucheto di Recanati, nel Maceratese, della quale sono state uccise tre persone. E gli autori, due uomini a volto coperto che l'altra sera, all'ora di cena, si sono introdotti nell'abitazione senza dare alle vittime il tempo di scappare. Un vero e proprio blitz per uccidere Nazareno Carducci, 40 anni, marchigiano con precedenti legati al mondo della droga e alle truffe, la moglie Giovanna Ascione, 3 anni, incinta di mesi e originaria di Acerra, e il padre della donna, Giovanni, di 66 anni. salvati perché erano in un'altra stanza, forse stati «risparmiati» dal commando, una parente i suoi due figli di e 3 anni, nonché la bambina della coppia uccisa, che proprio oggi compie 11 anni. Gli inquirenti ritengono che si sia trattato di un regolamento di conti. La ferocia che ha contraddistinto il blitz lascia dubbi: è stata un'esecuzione.

La magia continua

CORSO DI GUIDA SICURA COMPRESO NEL PREZZO
E' un' esclusiva della concessionaria
SOGEA
INNOCENTI
MOLTO DI PIU', NIENTE DI MENO
C.so SIRACUSA, 40 - TO TEL. 011/ 329.93.33
C.so MONCALIERI, 15 - TO TEL. 011/660.41.44
C.so FRANCIA, 332 COLLEGNO TEL. 011/ 405.50.00
C.so TURATI, 33 - TO TEL. 011/ 59.38.80

Trasferiti da Cinecittà, Alleanza nazionale attacca il sindaco: una mossa elettorale

Rutelli sgombera 200 nomadi

E a Ciampino è rivolta

Due bambini nomadi ripresi poco prima dello sgombero voluto da Rutelli

ROMA. Sgradita sorpresa preelettorale per Maurizio Gasparri: il sindaco Francesco Rutelli, nonostante molte critiche da destra e da sinistra, ieri, con la mobilitazione di centinaia tra vigili urbani, carabinieri e poliziotti, ha fatto traslocare quasi duecento zingari dalle strade del quartiere di Cinecittà e li ha spediti dalle parti di Ciampino. Appunto là dove Gasparri ha il suo collegio elettorale.

Ma il campo attrezzato «La Barbuta» - ai confini di Roma, vicinissimo a Ciampino - ha scatenato le proteste di molti. Insorge la parlamentare Gabriella Pistone, di Rifondazione comunista, che grida alla «deportazione». Protesta Rosa Russo Jervolino, che chiede e ottiene un intervento telefonico addirittura dal Capo dello Stato. Inutile dire di Maurizio Gasparri. E Cinecittà, quartiere tradizionalmente di sinistra, che dice? «Entusiasti», risponde Rutelli.

Era un intervento annunciato da tempo. Che però nessuno aspettava, tanto che gli zingari non hanno mai firmato i contratti con l'Enel e per quindici giorni staranno senza corrente elettrica. «L'area che abbiamo sgomberato - spiega il sindaco progressista di Roma - è destinata a verde, a ridosso delle abitazioni, intorno a un mercato coperto. Ci stavano le baracche e le roulotte di duecento nomadi. Uno scandalo igienico-sanitario. La gente andava a fare la spesa in mezzo a bambini seminudi, con gli zingari che facevano pipì dietro i banchi. Era anche una situazione pericolosa, con collegamenti elettrici di fortuna. Si erano attaccati abusivamente ai lampioni».

Vista dal Campidoglio, insomma, la situazione era apocalittica e andava eliminata rapidamente. Ecco perché da alcuni mesi erano iniziati i lavori di preparazione per un campo-sosta in aperta campagna. Sennonché l'area prescelta si è dimostrata infelice: troppo vicina all'aeroporto e all'abitato di Ciampino (che ha un sindaco progressista, infurentito), troppo lontana da Roma per avere i servizi (e dunque niente acqua corrente e fognature). I problemi sono tali e tanti che lo stesso sindaco definisce il campo «provvisorio».

Per queste carenze si oppongono duramente anche la Caritas e l'Opera nomadi, che hanno scritto le deputate Pistone (Rifondazione) e Jervolino (Popolari). Anche ieri la Jervolino ha fatto il diavolo a quattro. «Trovo incredibile e inaccettabile - dice - che si usi la forza dell'ordine contro famiglie inermi per trasferirle in modo forzoso in un campo inabitabile perché privo delle più elementari strutture (acqua corrente, fognature, luce). Incredibile poi interrompere addirittura i funerali di un bambino morto tragicamente».

Pistone e Jervolino hanno anche sollecitato un intervento di Oscar Luigi Scalfaro. «Sì, il Presidente mi ha chiamato - ammetterà nel pomeriggio Rutelli - ma l'ho subito tranquillizzato. Il campo dove vanno a vivere i nomadi è infinitamente meglio di dove stavano. La Jervolino fa polemica indecente. E poi si protesta anche per la nebbia, io gli rispondo di andarsene a Malta».

Ma la questione è anche politica. Contro il campo a ridosso di Ciampino si è mobilitata la Destra, spronata da Gasparri che ha lì il suo collegio elettorale. Ieri Gasparri è emerso da una riunione dove si allestiva il programma di Alleanza nazionale per lanciare la sua protesta: «Il Comune prosegue nella sua politica miope e arrogante. La decisione è inaccettabile. Il luogo è malsano e i cittadini di Ciampino non sono stati consultati. Il locale sindaco Rugghia, del pds, ha rinunciato alla difesa dei diritti dei ciampinesi, Rutelli ha rifiutato altre collocazioni. Inoltre attendo sempre risposta da Scalfaro, al quale ho chiesto di mettere a disposizione un ettaro della tenuta di Castelporziano per i nomadi che non possono stare né a Cinecittà, né a Ciampino».

A Destra sono certi che tanta fretta è dovuta alla campagna elettorale. Ruggisce Teodoro Buontempo, «Er Pecora» di An, deputato e consigliere comunale: «Stanno preparando la strada per criminalizzarci. E' una trappola. E perciò io non andrò a fare nessun comizio da quelle parti perché a sinistra non aspettano altro per gridare al razzismo. Secondo me, la sinistra ha tutto l'interesse a drammatizzare i problemi in vista delle elezioni».

Francesco Grignetti

Funerali deserti per Ferdinand Gamper

Sepolto in solitudine il mostro di Merano C'era solo il fratello

BOLZANO. Ferdinand Gamper, 39 anni, pastore, morto suicida dopo avere ucciso sei persone con la sua carabina calibro 22, è stato sepolto ieri mattina al cimitero di Caines, in Val Passiria, dove vive la madre, dopo una breve cerimonia religiosa cui ha assistito soltanto il fratello Karl. Non sono andati a dare l'estremo saluto a Ferdinand la madre Luise né la sorella. Il rito funebre, durato una decina di minuti, è stato officiato dal parroco di Caines, Erwin Raffl, assistito dalla perpetua. «La cerimonia si è svolta secondo le volontà dei familiari del defunto. Vi ringrazio delle vostre preghiere», ha detto il parroco. [Ansa]

Azione del ministro: un errore il permesso

Un giudice nel mirino per la fuga del terrorista dell'«Achille Lauro»

ROMA. Il ministro della Giustizia Vincenzo Caianiello ha annunciato l'avvio di un'azione disciplinare per l'evasione del terrorista palestinese condannato in seguito alla vicenda dell'Achille Lauro. Lo ha riferito il sottosegretario alla presidenza del Consiglio Lamberto Cardia. Il ministro avrebbe deciso l'avvio dell'azione disciplinare dopo aver esaminato il comportamento del giudice di sorveglianza nell'autorizzare i permessi per il detenuto palestinese. Secondo la legge, il giudice dovrebbe tener conto, oltre che della condotta del detenuto, anche dei suoi possibili contatti con gruppi terroristici. [Ansa]

Teramo: la giovane costretta ad abortire

Stuprata in questura Monetta a un agente

A Roma un padre abusava delle figlie Altre violenze a Salerno e Taranto

ROMA. A Roma un padre che violentava le due figlie, a Salerno un giovane di 21 anni che più volte, con violenza, ha costretto una quattordicenne a subire rapporti sessuali, a Martina Franca due uomini accusati di aver violentato, mesi fa, una giovane donna, e a Teramo un poliziotto accusato di violenza carnale e minacce nei confronti di una ragazza, tra il 1993 e il 1994.

Ieri era la vigilia della festa delle donne, nei giorni scorsi è stata approvata la nuova legge sulla violenza sessuale, che tra l'altro inasprisce le pene, ma le violenze sembrano accennano a diminuire.

A Teramo una giovane studentessa sarebbe stata stuprata nei locali del corpo di guardia della questura. Un agente avrebbe abusato di lei approfittando del suo stato psicologico che la porta a frequenti crisi depressive. Il poliziotto, Luigi Andreoni, 40 anni, di Teramo, in servizio presso l'ufficio per il controllo del territorio, è stato ammanettato dai suoi stessi colleghi. L'accusa è di violenza sessuale e minacce.

Il provvedimento è scattato dopo lunghe indagini in seguito a una denuncia che la presunta vittima aveva presentato direttamente alla procura della Repubblica. I fatti risalirebbero a un periodo compreso tra il 1993 e il 1994, anno in cui la studentessa, rimasta incinta, sarebbe stata costretta dal poliziotto, sposato e padre di tre figli, a subire l'interruzione della gravidanza, già oltre il terzo mese, in una clinica privata di Londra. Lontano, molto lontano, per non lasciare traccia di una doppia violenza perpetrata con la compiacenza di due ginecologi, uno di Teramo e l'altro marchigiano, che dopo aver visitato la donna, avrebbero spianato al poliziotto la via londinese «raccomandandola» ai colleghi d'Oltremanica. Per i due professionisti, raggiunti da un'informazione di garanzia, l'accusa è di concorso in favoreggiamento.

A Roma è stato invece arrestato un uomo di 56 anni accusato di aver violentato due delle tre figlie, la più piccola da quando aveva appena 8 anni. La moglie, accusata di favoreggiamento, ha dichiarato di essere a conoscenza della vicenda da almeno tre anni, mentre cioè il marito dormiva più con lei, si portava nel letto, a turno, le due figlie, ora una di 19 e l'altra di 16 anni. Questa, in dicembre, è rimasta incinta e aveva abortito. La squallida vicenda è stata scoperta da un poliziotto, vicino di casa della famiglia, che aveva notato comportamenti strani nelle ragazze. «E' una storia che mi ha sconvolti - ha detto un investigatore -, analoga in modo impressionante a quella raccontata nell'ultima puntata televisiva del "Maresciallo Rocca"».

A Cava de' Tirreni, poi, i carabinieri hanno arrestato un giovane, Antonio Girantino, incensurato, accusato di aver violentato e picchiato più volte una ragazza di 14 anni. La vicenda è stata denunciata dal padre della vittima, un professionista di Cava, il quale la ragazza si era confidata.

Risale infine a un mese fa la vicenda che ha portato all'arresto, a Martina Franca (Taranto), di due uomini, Giovanni Rossano e Cosimo Laddomada, accusati di aver violentato una giovane donna di 28 anni. Secondo la denuncia, i due avrebbero invitato a casa la donna, che vive in Toscana ed era in Puglia ospite di un amico. Alla fine della cena, dopo numerosi bicchieri di vino, i due l'avrebbero condotta in un casolare di campagna e violentata. [r. cri.]

NUOVE COSTRUZIONI vendiamo in BORGARO TORINESE

VIALE MARTIRI DELLA LIBERTA' 86/100

PIANO TERRENO

180 MILIONI

TERZO PIANO
con mansarda
+ box auto doppio

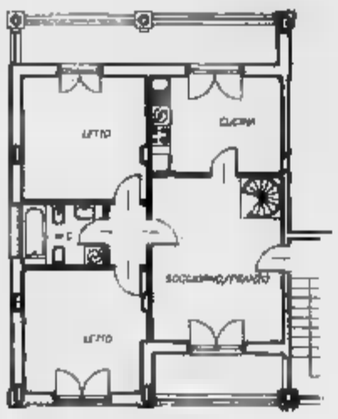

300 MILIONI

CMB COSTRUZIONI spa

I prezzi indicati includono:

Catasto e frazionamento
Pagamenti personalizzati
e possibilità di permuta

ELEVATA QUALITA' DEI MATERIALI

- Vetri doppi all'esterno
- Al piano terreno vetri antisfondamento, serrande in acciaio o gelosie
- Portoncino blindato
- Riscaldamento indipendente con gestione autonoma dei singoli piani

COLLEGNO - Via Latina
alloggio mq 112 con ampio box auto
Nuova costruzione - Pronta consegna
400 MILIONI

TORINO - P.zza Carducci
(Via Pagliani, 3)
box auto recente costruzione
40 MILIONI

PER INFORMAZIONI
Tel.: 011/2473430

via Risorgimento/via XX Settembre
ville a schiera e alloggi in villa

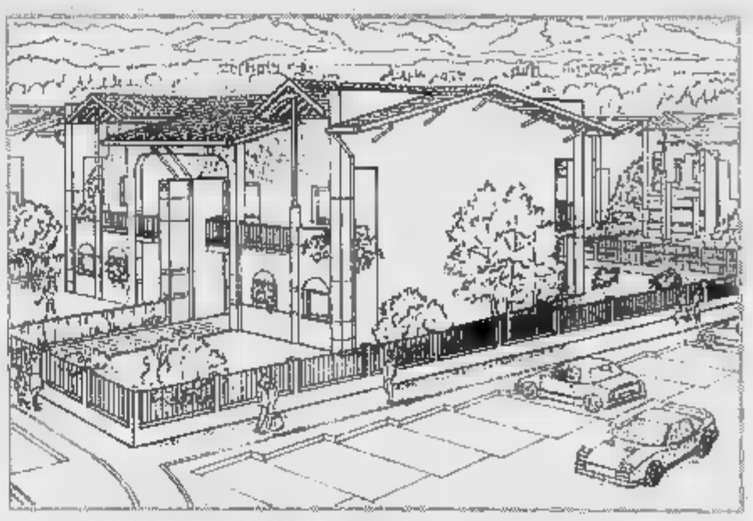

VILLE A SCHIERA UNITA' COMPLETA
400 MILIONI

BIFAMILIARI

SOLUZIONE "A"
- Ingresso
- Cucina
- Soggiorno
- 2 camere
- Bagno/i
- Tavernetta
- Cantina
- Box auto
-Giardino

265 MILIONI

SOLUZIONE "B"
- Ingresso
- Cucina
- Soggiorno
- 2 camere
- Bagno/i
- Ampia mansarda
- Cantina
- Box auto

305 MILIONI

L'ordigno scoperto di fronte alla sede dell'Eurofor, ma il bersaglio erano due magistrati

Bomba davanti alla caserma

Firenze, ma l'attentato degli anarchici fallisce

FIRENZE. «Le bombe, le bombe all'Orsini... », dice la vecchia canzone. Felice Orsini, il cospiratore, l'attentatore, il rivoluzionario. E l'ispiratore, magari involontario, dei dinamitardi di casa nostra. Perché con le bombe si balocchereb̀bero ancora gli «anarchici internazionalisti», un gruppo non si sa quanto consistente ma tuttavia sparso in mezza Italia, formato da libertari, veri o presunti, che tentano il possibile e l'impossibile per accreditarsi come minacciosi e truci aspiranti rivoluzionari. Ieri mattina hanno piazzato una bomba davanti a una caserma a Firenze e, poiché la pubblicità è l'anima del commercio e forse anche della rivoluzione, hanno fatto regolare rivendicazione, a Milano perché così ne hanno l'impressione di poter agire quando e dove vuole. In passato questi «anarchici» avrebbero minato tralicci e minacciato chi dirigeva le indagini: Piero Luigi Vigna, procuratore di Firenze, e Antonio Marini, sostituto procuratore a Roma.

L'ordigno alla caserma era primitivo, in ogni modo non un giocattolo: una bombola a gas da cinque litri, tipo campeggio, due candelotti e uno zampirone che, forse, doveva servire da miccia. Il tutto nascosto in uno scatolone lasciato a pochi passi dall'ingresso della caserma Predieri, a Rovezzano, periferia Est, sede pure dell'Eurofor, la forza internazionale di pronto intervento. Non è chiaro se o quando sarebbe dovuto esplodere, in ogni modo, insospettiti, due sottufficiali hanno mosso il naso nello scatolone e fatto la scoperta. Più o meno nello stesso momento qualcuno lasciava davanti a Radio Popolare un volantino ritenuto «attendibile». Oltre all'ordigno di Firenze, la rivendicazione ricorda l'esplosione davanti al ministero dell'Aeronautica, a Roma, nella notte fra il 22 e il 23 febbraio e sottolinea come la bomba romana a quella fiorentina sarebbero «un regalo a Marini e uno a Vigna». Non pare che fosse l'Eurofor, tuttavia, l'obiettivo: il documento parla del Fir, la Forza d'intervento rapido dell'Esercito, che fino a qualche mese fa aveva base proprio a Rovezzano. Se gli inquirenti hanno visto giusto, è una vicenda di ordinaria follia goliardica, questa, una storiaccia di criminalità mascherata sotto il mantello della politica. Non risulta il gruppo abbia legami o contatti con la Fai, la Federazione anarchica italiana, neppure ideologici: tant'è che in un volantino i novelli bombaroli si sono firmati «gli altri anarchici». Il punto è che questi «altri», oltre agli attentati ai tralicci, alle rapine di «autofinanziamento» commesse a Pescara, Trento, Bologna, Bergamo, Firenze e Roma, alle minacce, avrebbero commesso il più ripugnante dei reati: sequestrato della gente. Esteranno Ricca, che quando la presero era poco più di una bimba; Mirella Silocchi, che non è mai tornata; forse Dante Berardinelli che fu strappato dalle mani dei rapitori dopo uno scontro a fuoco sulla bretella autostradale da Fiano Romano a San Cesareo che si concluse con 4 banditi sull'asfalto e un poliziotto ferito. E ieri il dottor Marini diceva: «Siamo convinti che in risposta alla linea dura adottata a Firenze da Vigna in quel periodo e alla morte dei quattro, venne organizzato da una frangia anarchica insurrezionalista un attentato contro le volanti della polizia».

Le indagini sugli attentati ai tralicci dell'Enel nel Fiorentino, in Emilia Romagna e sulla costa, ricorda il procuratore Vigna, «portarono alla scoperta di un concentramento di armi ed esplosivi, in due basi a Roma». Da qui, il passaggio delle competenze alla procura romana. Ma questi «anarchici» devono essergente con la memoria lunga: una volta a Vigna vennero tirati gusci d'uovo con vernice dentro, un'altra volta un volantino fu stampato il suo viso inquadrato nel mirino di un'arma, mentre Marini è stato minacciato in più occasioni e sui muri di alcune città sono stati attaccati manifesti, firmati da gruppi di 36 fra città e paesi, con questo bizzarro messaggio: «Non saranno toghe e uniformi a impedirci di andare all'assalto della vita e dei suoi innumerevoli piaceri».

Le toghe, in ogni modo, continuano a coordinare le indagini che finora coinvolgono almeno 50 persone. E a Roma sono arrivati i fascicoli sulle «gesta» dei neo-libertari armati: quello sull'autobomba esplosa davanti alla questura di Milano nel 1989, e quella saltata a Roma, in largo Preneste, che uccise Luigi De Blasi, «un anarchico». Dice Marini: «Dai colleghi di Firenze ho già ricevuto una prima segnalazione su quanto accaduto davanti alla caserma dell'Eurofor. E gli elementi che mi sono stati forniti hanno rafforzato ancor di più la convinzione che l'ordigno di Firenze, come quello davanti al ministero dell'Aeronautica a Roma va da attribuirsi agli anarchici». L'ordigno di ieri, collocato in una zona d'ombra per le telecamere che sorvegliano il perimetro della caserma, è stato inviato a Roma al Cis, il Centro investigazioni scientifiche dei carabinieri. Una bomba, questa, che secondo gli inquirenti «non aveva finalità di strage». Ma questo rassicura?

Vincenzo Tessandori

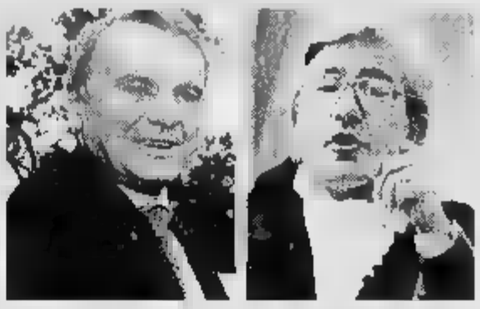

In alto, i magistrati Piero Luigi Vigna e Antonio Marini. A fianco, ufficiali dell'esercito e carabinieri davanti alla caserma «Predieri». In basso, alcuni militari esaminano il luogo dove è stato trovato l'ordigno esploso

I giudici: è lo stesso gruppo responsabile di tre sequestri e di molte altre esplosioni

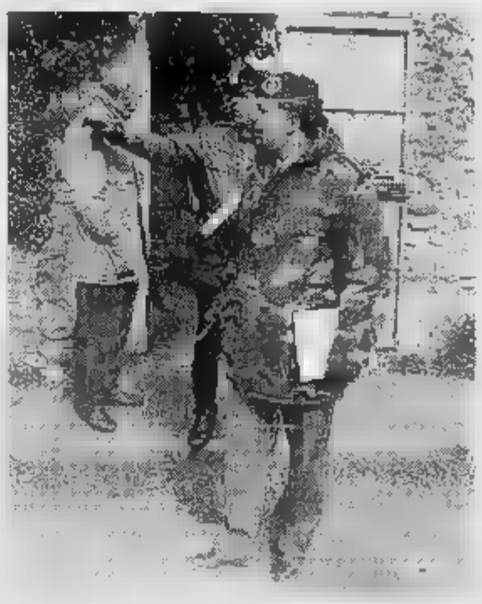

Il «fatto spiacevole» sarebbe che un carabiniere (non appartenente al Servizio centrale di protezione) sul quale Manchi ha fatto in passato delle dichiarazioni ai magistrati, s'è presentato nella località segreta dove vivono i due pentiti per organizzare il trasferimento in vista del processo. Ma qui è nata una discussione sfociata in una scazzottata, della quale si sono accorti anche i vicini, rendendo necessario l'immediato trasferimento di Mancini e della Moretti. Per questo la donna non ha deposto oggi a Perugia, mentre Mancini s'è presentato davanti al tribunale di Roma per testimoniare contro i suoi ex amici in un altro processo. Il tribunale ha disposto una perizia medica sulla Moretti. Il processo è stato rinviato al 16 marzo. [r. r.]

«Non sono protetta»

Processo Pecorelli: la pentita non arriva

PERUGIA. Doveva comparire ieri mattina sui monitor delle video-conferenze, ma s'è presentata. Ufficialmente per motivi di salute, ma oltre a quelli ci sono alcuni episodi «inquietanti» e «preoccupanti», dice il suo avvocato. Fabiola Moretti, la pentita della banda della Magliana, testimone d'accusa nel processo Pecorelli contro Andreotti, Vitalone e altri imputati, ha detto ancora una volta no. La devono interrogare al processo in corso - sempre a Perugia - contro due funzionari del Sisde e un ex sottufficiale della polizia, accusati di dichiarazioni in un'inchiesta scaturita dall'indagine sull'omicidio Pecorelli. Insieme al marito Antonio Mancini e a Maurizio Abbatino (anche loro ex boss della Magliana, anche loro pentiti), la donna ha parlato dei presunti rapporti tra «le guardie» e alcuni esponenti della banda, ed è stata chiamata a ripetere le sue accuse davanti al tribunale.

Ma l'altro ieri, racconta l'avvocato Capograssi, difensore di Mancini e della Moretti, è avvenuto un «fatto spiacevole», che «inerisce alla protezione della collaboratrice, sul cui ho chiesto alla magistratura di indagare a fondo». Che si aggiunge a «situazioni di stress e preoccupazioni che rendono difficile affrontare anche gli impegni processuali».

Incendio a Roma

Distrutto l'attico di Cicciolina

ROMA. Un incendio si è sviluppato ieri sera nell'attico romano della pornostar Ilona Staller. Nell'appartamento a due piani, che si trova sulla via Cassia, in una zona residenziale della capitale, al momento in cui sono divampate le fiamme non c'era nessuno. L'incendio, da una prima ricostruzione, è stato causato presumibilmente da un corto circuito poco prima delle 21. Le fiamme, che hanno distrutto completamente il piano superiore, dove si trova la veranda, sono state domate dai vigili del fuoco in poco più di mezz'ora.

Il rogo, come ha reso noto l'agenzia Diva Futura, per conto della quale lavora la pornostar, ha distrutto l'appartamento di rappresentanza della Staller, quello dove arredi, suppellettili e tendaggi sono tutti di color bianco e rosa e dove vengono custoditi oggetti raccolti in 20 anni di attività.

Secondo una prima stima dei carabinieri i danni ammonterebbero a circa 50 milioni. La veranda, al quinto piano, di circa 50 metri quadrati, in vetro e metallo, è andata completamente distrutta. A causare l'incendio, anche secondo i vigili del fuoco, sembra essere stato un corto circuito, ma la Staller ne è convinta: «È un attentato - ha detto - ne sono convinta, lo sento e non sbaglio. Sarà una fatalità, ma è capitato alla vigilia dell' 8 marzo, giorno della sentenza per l'affidamento di mio figlio». Il piccolo, di tre anni e mezzo, da anni al centro di una battaglia legale internazionale tra la pornostar e l'ex marito Jeffrey Koons, al momento dell'incendio era ospite di una sua amica.

«In vent'anni che abito qui - ha proseguito Cicciolina, che era assieme al manager Riccardo Schicchi e al suo attuale compagno - non c'è mai stato un corto circuito né un incendio. Quando sono stata avvertita mi trovavo a circa un chilometro e mezzo da qui, stavo parlando con i miei due avvocati della causa di domani. Io e i miei legali ci siamo precipitati in auto e il clacson e un fazzoletto bianco abbiamo chiesto strada. Vedevamo da lontano le fiamme. Quando siamo arrivati era tutto distrutto». [Ansa]

LETTERA DAL VATICANO

Raccolta la richiesta di supplica

Papa Wojtyla
A sinistra: Francesca Mambro e Giusva Fioravanti

Avevano scritto a Wojtyla per ribadire la loro estraneità alla strage di Bologna

«Terroristi, prego per voi»

Il Papa scrive alla Mambro e a Fioravanti

ROMA

REVERENDO Signore, prego la Signoria Vostra Reverenda di voler comunicare agli interessati che il Sommo Pontefice ha ricevuto la missiva come pure l'omaggio delle pubblicazioni, e mentre assicura un ricordo nella preghiera, augura ogni bene». Con il linguaggio un po' ottocentesco della burocrazia vaticana, la preghiera e la benedizione del Papa arrivate dietro le sbarre del carcere di Rebibbia, nelle celle di Francesca Mambro e Valerio Fioravanti, condannati all'ergastolo per la strage di Bologna del 1980. Un crimine mai ammesso e sempre contestato dai due terroristi neri che hanno sulle spalle altre condanne a vita per omicidi confessati.

E' la risposta di Giovanni Paolo II alla lettera che Mambro e Fioravanti gli avevano fatto avere poco più di un mese fa, chiedendo un po' di spazio «in una parte del Suo cuore» e l'aiuto a trovare spiegazioni «che non sembrano esistere sulla Terra». Rivendicando la loro innocenza nell'eccidio che provocò 85 morti e duecento feriti, i due ergastolani scrivevano: «Forse, Padre, lei può dirci perché dobbiamo rispondere di una colpa che non abbiamo, che ci annienta e ci spazza via come povere cose, cancellandoci dal genere umano».

Tramite monsignor Paolo Sardi, vice assessore della Sezione Affari generali della Segreteria di Stato, il Papa ha risposto inviando la benedizione e la sua preghiera. La lettera non è stata inviata direttamente ai due condannati, ma al cappellano di Rebibbia don Sandro Spriano, che da tempo segue Mambro e Fioravanti. Naturalmente non c'è alcun riferimento alla vicenda di Bologna, che per i due terroristi s'è chiusa nel novembre scorso col timbro della Cassazione sull'ergastolo, ma ieri mattina il portavoce della Santa Sede Joaquin Navarro ha voluto sottolineare «il carattere esclusivamente pastorale del messaggio del Papa: non minimamente alcun aspetto processuale o giuridico attinente alla magistratura italiana».

Come dire che non ci sono interferenze né giudizi, nemmeno sottintesi, sull'operato dei giudici. «Ho parlato con Valerio - racconta don Spriano -: è contento per il fatto che da parte del Vaticano siano state prese in considerazione le loro richieste». E Italo Mambro, fratello di Francesca, animatore del comitato «E se fossero innocenti?», commenta: «Le parole del Papa hanno dato conforto a tutti noi, anche la disperazione. Lancio un appello affinché chiunque sappia qualcosa di concreto su quell'orrendo crimine parli».

Oltre alla lettera, i due terroristi hanno inviato al Papa due libri: il «Testimonianze di innocenza per Mambro e Fioravanti» raccolte dal comitato, e «Nel cerchio della prigione», scritto a quattro mani dalla Mambro e dalla brigatista rossa Anna Laura Braghetti.

E' il racconto, quest'ultimo, di un'esperienza carceraria che don Spriano definisce così: «C'è stata una forte crescita di giustizia e di responsabilità nei confronti della società e delle persone a cui hanno fatto del male. Più che di un cammino di fede si tratta di un cammino di umanità. E la lettera del Papa è un altro segnale della riconciliazione che deve vincere sui sentimenti di vendetta». [gio. bia.]

Abiti quasi da suora per il giorno, sexy la notte. Moschino insiste sull'ironia

La donna [redacted] Versace ha una doppia identità

MILANO
DAL NOSTRO INVIATO

La notizia da Versace non [redacted] i personaggi, [redacted] la moda. Semplice, pulita, essenziale. Pudica [redacted] giorno, [redacted] bomba di seduzione la [redacted]. «Mentre la mettevo a punto, [redacted] sono accorto che le ragazze mi sembravano tutte suor Teresa. Così, almeno per la notte, ho voluto lasciarmi andare [redacted] soluzioni più osé. Ma lo choc è storia vecchia. Non c'è nulla di esibito. Ho promosso [redacted] praticità».

Così lo stilista calabrese definisce [redacted] sua collezione per l'autunno. Settanta capi che sono un inno al colore, alla sveltezza degli abiti dritti e colorati, da portare [redacted] cardigan annodato in vita. Cappottini accollati, tanti pantaloni di pelle. E ancora golf di cachemire laccato, leggeri per azzerare la differenza fra [redacted] stagioni, appena brillanti per regalare un raggio di modernità al più tradizionale dei filati.

Sotto le stelle [redacted] il trionfo della lingerie di lusso. Guardi Neomi accarezzata da lunghe sottovesti patchwork e sembra che addosso a lei si sintetizzino tutti i capi di lingerie prediletti dalle donne.

Sono un sogno le brevi gonne brillantate, rifinite di pizzo, da cui sbucano collant carota e scarpe di vernice [redacted] fibbie grandi quanto pacchetti di sigarette. La voluttà delle toilette [redacted] pelleguanto, interrotta da inserti di voile ricamati, accende la fantasia dei maschi in sala.

I colori vivaci sono una marea: celeste, viola, rosa, verdino. Tutti mischiati. Ma non è un diktat, chi vuole rifugiarsi [redacted] neri, nei verdoni e nei bordò può farlo senza rinunciare alla femminilità.

Soon Yi è «impazzita» e ieri ha dato libero sfogo a un abbondante shopping chez Versace. Lei [redacted] Woody Allen dopo aver pranzato con lo stilista hanno trascorso più di due ore in boutique. Soon Yi ha scelto jeans colorati, abiti e kilt a quadretti.

Che noia i capricci delle mini-top. Carolyn Murphy, testimonial di Prada, voleva uscire per prima sul podio e con i vestiti più belli. Quando si [redacted] accorta che tale privilegio era stato riservato a Kate Moss [redacted] fatto una scenata. Quindi al primo défilé è comparsa in pedana mugugnando, nella spe[redacted]a che nel secondo Prada l'accontentasse.

Poi, però, si è accorta che non l'avrebbe avuta vinta. «Non sfilo più», ha detto e se ne è andata, mollando nel [redacted] stilista che non ha potuto sostituirla.

Più mite e sorridente la si incontra da Fendi, dove era stato annunciato uno show antipelliccia di Marina Ripa di Meana. Ma la Ripa non [redacted] palesa e [redacted] lei nemmeno gli animalisti.

Senza colpi di scena Carla, Naya e company presentano visoni e zibellini trasformati [redacted] giacche, pastrani lunghi fino ai piedi sforacchiati da tagli [redacted] origami, [redacted]potti alla caviglia dalla vita di vespa. Tutto tranquillo anche da Tivioli dove la moglie di Maldini strappa ovazioni sul podio con il mantello candido da [redacted] sbuca il bel pancione. Claudia in bianco totale - modello regina delle nevi - raccoglie consensi [redacted] non finire sigillata nei cappotti [redacted] uovo [redacted] Les Copains.

[redacted] sorride da Moschino. E' bra[redacted] il [redacted] dello stilista scompar[redacted] a non tradire lo spirito ironico della moda. Fra tanti tailleur mimetici ecco sbucare l'abito canotto, la stola salvagente, il bustino per non affogare nell'omologazione della moda. In plastica gonfia[redacted], con tanto [redacted] valvola, ora [redacted] capezzoli, ora sui fianchi, le solu[redacted] di salvataggio tengono vivo lo humour di uno stile che non si è [redacted]i preso sul serio.

Oltre agli abiti in velluto colo[redacted] agli spolverini optical, in previsone dell'8 [redacted] Maska ha regalato alle donne [redacted] spumeggiante Depardieu.

Antonella Amapane

Un abito della collezione Versace Sopra, un modello di Les Copains. A sinistra, Miuccia Prada

IL CASO

LA RIPICCA DELLA STILISTA

Forse una risposta alle critiche ricevute recentemente

Sfilata a porte chiuse

Prada esclude molti giornali

MILANO

PRADA sbatte la porta in faccia al mondo dell'informazione italiana. Al défilé di ieri la griffe ha favorito [redacted] gli stranieri escludendo - per la prima volta - la maggior parte dei giornali italiani. Unici invitati: Il Corriere della Sera, la Repubblica, il Giorno, La Provincia di Como e l'Indipendente. E' l'ennesimo isterismo da registrare [redacted] questo ambiente.

Gli esclusi hanno chiesto spiegazioni ai responsabili della [redacted]. La risposta, però, ufficialmente [redacted] è mai arrivata. Solo nel tardo pomeriggio l'addetta stampa della maison - Karla Otto - ha ammesso: «Non [redacted] come giustificare la deci[redacted] cliente e francamente sono molto imbarazzata. Parlatene con Fabrizio Bertelli (marito di Miuccia Prada [redacted] presidente dell'azienda, ndr)». Peccato che Bertelli si sia negato. Al centralino dell'azienda prima rispondono che è impegnato, poi che [redacted] uscito, quindi che è [redacted] riunione. Più tardi si viene a sapere che Bertelli ha escluso chi - a [redacted] giudizio - dà troppa importanza ai pettegolezzi e poca agli abiti. I ben informati invece sostengono che Prada non abbia gradito i giudizi negativi scritti dalla stampa sulla collezione passata.

Le reazioni dei giornalisti che seguono [redacted] sfilate sono dure: «Non consentire l'informazione significa violare la libertà [redacted] stampa», [redacted]menta Paola Berti (Ansa). Gianluca Lovetro dell'Unità [redacted]: «Questo fatto [redacted] scorretto, denuncia la grande debolezza di chi si sottrae [redacted] confronto perché lo teme. E dimostra quanto sia lontana dalla realtà quotidiana questa casa di moda». Paola Pisa [redacted] Messaggero aggiunge: «E' un grande atto di arroganza [redacted] di disinteresse nei confronti dei giornali italiani». Laura Dubini del Corriere sottolinea che esistono dei precedenti ma che [redacted] comunque di lesa la libertà dei media.

In effetti sono avvenuti casi analoghi, ma non [redacted] questa portata. Stavolta è più grave, anche perché, oltre ai vari giornali, è stata esclusa [redacted] principale agenzia di informazione, l'Ansa.

Nel '78, offeso per una critica, Walter Albini sbarrò l'entrata [redacted]l'inviata del Corriere [redacted] un cartello: «Vietato l'ingresso a Laura Mulassano». Le colleghe per solidarietà se ne andarono. Suzy Menkes per la stessa ragione [redacted] è [redacted] ammessa [redacted] lungo da Dior e Ferrè. E il litigio fra Saint Laurent e John Fairchild, direttore di Women's Wear Daily per molto tempo portò a identiche conseguenze. [a. ama.]

«Troppo catrame»

Sigarette Rischio [redacted] stop per [redacted] marche

ROMA. Rischiano di diventare fuorilegge, tra poco più di ventun mesi, 74 marche di sigarette vendute in Italia: dal 31 dicembre 1997 scatterà infatti la riduzione del tenore massi[redacted] di catrame ammesso dagli attuali quindici milligrammi per sigaretta [redacted] dodici milligrammi.

In base [redacted] un decreto del ministero delle Finanze pubblicato ieri sulla Gazzetta Ufficiale, delle 217 marche e confezioni di sigarette vendute in Italia soltanto 143 sono già in regola con le [redacted] comunitarie - recepite [redacted] Italia nel 1992 - sul contenuto massimo [redacted] catrame. Le altre 74 marche - tra le quali figurano nomi noti come Camel, Marlboro, Lucky Strike, Gauloises, Stop, Chesterfield, Nazionali [redacted] Super [redacted] filtro - saranno dichiarate fuorilegge dal 31 dicembre 1997 a meno che non riconducano entro i 12 milligrammi per sigaretta [redacted] loro contenuto in catrame che, in alcuni casi, raggiunge oggi i 15 milligrammi.

Il decreto del direttore generale dei Monopoli di Stato Ernesto Del Gizzo «certifica» i contenuti di «condensato di fumo greggio anidro esente da nicotina» (catrame) [redacted] di nicotina delle sigarette [redacted]cializzate in Italia alla data del 1° gennaio 1996.

In base a una legge che ha compiuto proprio in questi giorni quattro anni, [redacted] 31 dicembre 1992 è scattato [redacted] divieto (punito con multe fino [redacted] 100 milioni [redacted] l'arresto fino a due anni) di commercializza[redacted] sigarette [redacted] contenuto di catrame superiore a 15 milligrammi.

Per mettersi in regola alcune marche (che avevano allora fino a venti milligrammi di catrame) furono costrette [redacted] ridurre notevolmente il loro contenuto in catrame per [redacted] essere espulse dal mercato. Tra ventun mesi scatterà la [redacted]conda fase della legge, quella che vieta appunto la vendita di sigarette con contenuto in catrame superiore [redacted] dodici milligrammi. [r. cri.]

La conferma, che non appariva scontata, annunciata ieri dal Papa

Fra i nuovi impegni che attendono il cardinale c'è soprattutto la preparazione del Giubileo

Il Pontefice [redacted] col cardinale Ruini

Vescovi, Ruini raddoppia

Altri cinque anni alla guida della Cei

CITTA' DEL VATICANO. Giovanni Paolo II ha confermato il cardinale Camillo Ruini alla presiden[redacted] della Conferenza episcopale italiana per i prossimi cinque anni. E' un atto di grande considerazione e fiducia nei confronti d[redacted] porporato, che riveste anche l'incarico di Vicario del Pontefice per la città di Roma. In questo modo [redacted] mandato presidenziale del cardinale Ruini scadrà nel 2001. All'atto della pubblicazione della conferma, avvenuta ieri mattina, il cardinale R[redacted] ha rivolto [redacted] invito «alla fiducia e al perseguimento dei superiori interessi della Nazione» [redacted] tutti coloro che sono impegnati in campo politico e sociale, «in un momento - ha detto - assai impegnati[redacted] per il [redacted] Paese». Il card. Ruini ha espresso al Papa «profonda e filiale gratitudine per la benevolenza e fiducia che ha voluto di nuovo manifestarmi». Ripetendo quanto [redacted] detto nel marzo del 1991, in occasione della sua nomina a presidente della Cei, il porporato ha ribadito che l'incarico affidatogli «esige di [redacted] svolto in atteggiamento di totale docilità alle indicazioni [redacted] Santo Padre, il cui ministero, [redacted] egli stesso ha detto, è unito da [redacted] vincolo particolare con quello degli altri vescovi italiani».

Fino a ieri la conferma del cardinale modenese appariva tutt'altro che scontata. [redacted] tanto perché [redacted] Pontefice non gli avesse, in molte occasioni, dimostrato fiducia [redacted] stima, quanto perché da p[redacted] degli esperti [redacted] pensava che due mandati - un d[redacted] presidenza - potessero sembrare troppo lunghi, nei Palazzi Pontifici. Prima della riforma, che ha portato a cinque anni la durata del mandato, [redacted] riconferma [redacted] un fatto abituale. [redacted] quinquennio che inizia può avvalersi, ha aggiunto il cardinale, «del forte impulso che viene alla Chiesa in Italia dal convegno di Palermo». Ruini [redacted] concluso [redacted] sua dichiarazione salutando [redacted] rispetto e stima le pubbliche autorità e ciascun cittadino».

Camillo Ruini [redacted] nato a Sassuolo (Reggio Emilia) il [redacted] febbraio 1931, è vicario del Papa per la città di Roma dal 17 gennaio '91. Nello [redacted] anno, il 7 [redacted] è stato nominato dal Papa presidente della Cei, il [redacted] giugno è stato [redacted] cardinale. In precedenza Camillo Ruini ha ricoperto l'incarico di segretario generale della Conferenza episcopale italiana.

Da segretario prima, [redacted] da presidente poi, ha dovuto gestire gli anni politicamente difficili della crisi e poi della scomparsa della democrazia cristiana, [redacted] pre referente privilegiato della gerarchia cattolica. Fino all'ultimo, con coerenza, il porporato ha difeso la tesi dell'unità politica [redacted] cattolici, anche quando già apparivano evidenti le crepe in quella costruzio[redacted] cinquantennale. A Palermo, nello scorso novembre, ha riconosciuto come ufficialmente chiusa per il momento quell'esperienza. Il mandato attuale [redacted]rà seg[redacted] [redacted] maniera particolare dal Giubileo del 2000, un impegno estremamente gravoso. [redacted] come presidente [redacted] Cei che [redacted] Vicario del Pontefice nella capitale.

Marco Tosatti

MDF ITALIA

INVERSIONE [redacted] TENDENZA
NON SARÁ PIU' IL PREZZO ESORBITANTE A SANCIRE IL VALORE DI UN MOBILE, MA LA SUA REALE BELLEZZA

La linea di pensiero MDF nasce in risposta a una [redacted] cultura del consumo: non strapag[redacted] più il lusso e potersi permettere un bellissimo mobile senza che ci venga chiesto in cambio un occhio [redacted] testa. Questo é possibile grazie ad un accordo tra MDF e rivenditori che consente una riduzione sensibile dei costi.

MDF NICE PRICE
(4[redacted] IN MENO RISPETTO AL LISTINO)

NICE [redacted]
IL CIRCUITO DI NEGOZI
PER DARE AL [redacted]
I PRODOTTI MDF
[redacted]

LINEANUOVA • Progetti e arredi
TORINO - Corso Regina Margherita [redacted] bis
Tel. 011/5213373-5215491
orari 9-12.30 / 15.00-19.15 chiuso [redacted] lunedì mattina

MDF - VIA WITTGENS, 3 - 20123 MILANO

Rapporto del Censis sulla condizione femminile: hanno raggiunto buoni risultati sulla strada della parità

Per le donne di tutto il mondo una giornata di festa

Sono colte ma questo non basta per dare la scalata sul posto di lavoro

«Più brave, ma senza potere»

L'amara festa delle donne italiane

ROMA. E che la festa cominci: l'8 marzo, nonostante le dichiarazioni polemiche («è una festa retorica e inutile») che arrivano da donne più o meno famose, la difesa ad oltranza firmata, tra le altre, dal Coordinamento donne Cgil-Cisl-Uil di Milano: «L'8 marzo non si tocca». E la proposta di abolirla una volta per tutte, questa celebrazione della donna e della mimosa, proposta lanciata anche da Famiglia Cristiana, che sostiene: la donna è ormai forte, questa festa non ha più senso.

Sarà. Oggi molti si sentiranno in obbligo di festeggiare, perché pare che soprattutto gli uomini amino santificare questo giorno (lo dice un sondaggio di Datamedia). Ma tra annunci di concerti (Paola Turci a Rebibbia, l'orchestra femminile Clara Schumann in Campidoglio), e iniziative più o meno folkloristiche (pagnotte a forme di cuore in regalo alle donne milanesi, e a Torino le vie dedicate a donne saranno illuminate con luci più forti), l'8 marzo riserva anche sorprese più sostanziose. Come l'ultimo studio del Censis sulle donne italiane, che riassunto in due parole racconta di come siano stati raggiunti «buoni risultati sulla strada della parità».

Anzi, «una piena e diffusa dignità di cittadinanza nel sistema socio-economico. Tra i primi elementi rilevati c'è «la crescente omogeneizzazione» delle donne che hanno aderito ai valori necessari allo sviluppo del Paese. Le donne, cioè, mettono al primo posto della scala dei valori sociali «la solidarietà collettiva» (27,9 per cento), al secondo «la responsabilità» (20,7), al terzo «la razionalità» (6,5), al quarto «l'organizzazione» (5,6).

Gli uomini, invece, apprezzano in modo particolare «la laboriosità» (23,9 per cento), «la serietà» (8,1), «il rispetto» (7,3), «la fantasia» (4,9), valori che sono sempre stati considerati attributi prevalentemente femminili.

E il Censis scava ancora più a fondo, nella personalità della donna d'oggi. Ad esempio, nella scelta tra l'avere più tempo o più denaro, la maggioranza delle donne intervistate (74,5 per cento) preferirebbe più denaro, mentre una quota maggioritaria di uomini preferirebbe avere più tempo libero.

È ancora: il percorso di crescita intellettuale e sociale delle donne trova fra le ragazze e le adolescenti una bella conferma: la conquista della parità scolastica nella durata e nella qualità degli studi si traduce, nelle nuove generazioni, in pratica di vita. Le ragazze, rispetto ai maschi, vanno più al cinema, a teatro, in biblioteca, leggono più libri. Ma vanno anche più in discoteca e vanno più in giro con gli amici. Le ragazze sono più vitali e

Apprezzano i soldi anche se nella scala dei valori sociali premiano ancora la solidarietà

curiose e, si direbbe, più determinate rispetto alle loro madri nel tradurre questo bagaglio di esperienze in «un'autorealizzazione piena».

Questa maggiore determinazione non può che influire sulla sfera dei rapporti affettivi e sentimentali: le ragazze guardano ai loro coetanei sempre più per le caratteristiche di appeal fisico e gradevolezza estetica che per le caratteristiche di affidabilità ed investimento sociale. Forse per questo, sottolinea il Censis, la pubblicità punta molto sulla «seduttività dei giovani maschi e sulla capacità di catturare simpatia e consensi dalle adolescenti femmine».

Ma non è tutto rose e fiori. Esiste ancora, avverte il Censis, una forte diversificazione nell'accesso alle risorse, soprattutto a quella del potere, e spesso le conquiste femminili si risolvono in un mero riconoscimento formale. L'innalzato livello culturale infatti non sempre porta all'inserimento in posizioni lavorative elevate. Secondo i dati Istat nel 1994 il 41,8 per cento delle «inoccupate» è costituito da diplomate e il 5,5 da laureate, mentre fra gli «inoccupati» uomini i laureati sono il 4 per cento ed i diplomati il 30,6 per cento. Inoltre le donne continuano ad essere pagate meno a parità di lavoro (le statistiche dell'Onu parlano del 30/40 per cento in meno) e hanno qualifiche e funzioni meno rilevanti, in cui permangono più a lungo. [bru. gio.]

L'OTTO MARZO **IN PILLOLE**

Un premio a Leah

ROMA. Il patronato Inca Cgil ha deciso di assegnare a Leah Rabin, vedova del premier israeliano assassinato il Premio «NonSoloMimose». «Segno simbolico di un riconoscimento che le donne e gli uomini di Inca Cgil sentono di doverle per quanto ella ha fatto, sta facendo e farà perché non si interrompa il difficile cammino della pace in Medio Oriente. Le terribili prove che il suo Paese sta sopportando - abbiamo ancora davanti agli occhi l'orrore dei recentissimi episodi di terrorismo che hanno insanguinato la terra d'Israele - saranno superate se, sopra ogni considerazione, al di là di ogni fazione, oltre ogni frontiera disegnata dagli uomini, volerà alto il desiderio della pace». [Agi]

Leah Rabin

Martelli: seducete così

ROMA. L'ex vicesegretario del psi Claudio Martelli ha scritto un «Elogio primario della seduzione» per la rivista «L'Italia settimanale», che esce con una copertina a luci rosse. «La seduzione è una fondamentale manifestazione della vita, dell'esistenza biologica, stupenda da guardare», dice, e invita a tenersi lontani da «pornosoft e sex machines».

La Colasanti: che noia

ROMA. «La festa della donna? Non l'ho mai capita e non l'ho mai festeggiata. Tanti anni fa sono morte delle donne in una fabbrica, e allora perché la festa... Credo sia importante ricordare quella triste data, ma non mimose, cortei, proprio non capisco». Così Donatella Colasanti (sopravvissuta al massacro del Circeo) ai microfoni di Radio Dimensione Suono. «Lo so, sono molte le donne che subiscono violenza - prosegue la Colasanti - non capisco però la recente legge, è pericoloso reprimere il corteggiamento, l'innamoramento che è la cosa più importante della vita. Non è assurdo che per un pizzicotto si rischino anche 14 anni? Però la nostra è una società troppo libera». [Agi]

Record di mimose

ROMA. Tremila tonnellate di mimose in un solo giorno. E' una stima basata sull'ipotesi che ad ogni donna italiana - 30 milioni - sia offerto un mazzetto di mimose, cento grammi, tra fiori e foglie. Gli ambientalisti, riconoscendo il valore della tradizione dell'8 marzo, consigliano di acquistare da vivaisti locali invece di strapparle dai giardini

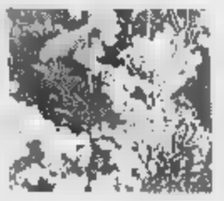

La mimosa simbolo della 8 marzo

Divorzio d'oro, ma la regina si oppone

Lady D raddoppia «Voglio 70 miliardi»

LONDRA. Trentacinque miliardi di lire non le bastano: la principessa Diana ha raddoppiato la consistenza della «buonuscita» che pretende da Carlo in cambio del divorzio. Non vuole rinunciare nemmeno a un pizzico del lusso reale, sta pensando «al suo futuro a lungo termine». Secondo indiscrezioni raccolte dal tabloid *Sun*, il principe di Galles è rimasto sbalordito dalle ultime, esose richieste degli avvocati della moglie: sperava di cavarsela con un esborso a rate, concedendole «alimenti» per un ammontare non superiore ai due miliardi di lire all'anno.

Carlo incamera circa undici miliardi all'anno dai possedimenti agricoli nel ducato di Cornovaglia e per una maxi-liquidazione di settanta miliardi a Diana dovrebbe battere cassa presso mamma Elisabetta, che figura tra le donne più ricche del pianeta.

Il controverso erede al trono, malvisto dalla maggioranza dei sudditi, che tifano per Diana, vuole arrivare a una «rapida, generosa e riservata» intesa finanziaria per il divorzio, ma Elisabetta non sembra disposto ad andare incontro alle salatissime pretese della nuora, che spende quasi due miliardi all'anno per il proprio elevatissimo tenore di vita.

La regina ha il dente avvelenato nei confronti di Diana e in particolare di Fergie, la moglie separata del principe Andrew, che considera «volgare, volgare e volgare». Quasi per dispetto la sovrana ha adesso deciso di togliere a Fergie l'accesso alla «Royal mail», che le consentiva di spedire lettere gratis. Di questo privilegio usufruiscono in tutto 17 membri della famiglia reale, compresa (per quanto tempo ancora?) Diana.

Un sondaggio telefonico del *Sun* ha intanto confermato che la monarchia britannica è in fortissima, forse irrimediabile crisi: la maggioranza dei sudditi (5486 su un campione di 9021) auspica che dopo la morte di Elisabetta il Regno Unito diventi una Repubblica.

I sentimenti repubblicani serpeggiano soprattutto a sinistra e non è un caso che proprio ieri ai Comuni il deputato laborista Gordon Prentice abbia presentato una mozione per privare Elisabetta del treno reale. [Ansa]

Alla vigilia di Capodanno avevano sfilato per le vie di Cortina contro l'inquinamento

Il corteo dei vip finisce in pretura

Gassman e la Marzotto denunciati per blocco stradale

CORTINA. Vip sotto accusa a Cortina. In trecento avevano manifestato a Capodanno '95 per protestare contro il traffico caotico a Cortina, e tra di loro c'erano una ventina dei nomi più noti tra quelli che le cronache mondane citano quando si parla della dolce vita ampezzana. Ma ora quei vip hanno ricevuto una brutta notizia: sono stati denunciati per blocco stradale, conseguente al corteo, e rischiano di finire in seri guai giudiziari perché per quel reato il Codice prevede la pena da uno a 6 anni di reclusione.

Tra gli altri sono stati denunciati Marta Marzotto, Vittorio Gassman, sua moglie Diletta D'Andrea, Milena Milani, i nomi manifestanti sono finiti, nei primi giorni di gennaio, in un verbale redatto dal commissariato cortinese che aveva fatto un rapporto sull'episodio. E ora l'iter giudiziario ha iniziato il suo corso, alla pretura di Belluno.

La sera del 30 dicembre il gruppo di manifestanti, tra cui appunto Gassman e la Marzotto, sfidando neve e freddo sfilarono per le strade di Cortina, innalzando cartelli e urlando slogan contro il frastuono e l'inquinamento provocati da auto e Tir, che bacano e un puzzo che disturbano non poco la quiete della perla delle Dolomiti.

Marta Marzotto è tra i vip nei guai per il corteo contro l'inquinamento organizzato a Natale per le vie di Cortina

Secondo il commissariato il corteo bloccò il movimento delle auto fuori dal centro abitato, sulla statale 51 Alemagna, con code di 10 chilometri. La polizia e i carabinieri - sempre secondo il rapporto - dovettero faticare per riportare la situazione alla normalità. Il vicequestore Cosimo Mariccia chiese ai partecipanti di spostarsi su una sola carreggiata, invano. Una richiesta che era già stata avanzata dalla questura bellunese: fate pure il corteo ma non intralciate troppo il traffico alla vigilia di Capodanno, ora il messaggio. La situazione fu ben diversa e alcuni giorni dopo partì la denuncia per blocco stradale.

Marta Marzotto, alla quale diamo la notizia, ha un diavolo per capello, e una versione dei fatti diversa da quella ufficiale. «Ma come - urla nel telefono cellulare - c'erano il sindaco, il vicequestore, il comandante dei carabinieri, quello della Finanza, e mi denunciano per blocco stradale?».

Scusi, signora Marzotto, mi faccia capire: partecipavano al corteo, tutte queste autorità?

«No, ma assistevano pelosi per impedirci subito di farlo, invece di denunciarci dopo ...»

Ma proprio a Capodanno dovevate bloccare il traffico?

«A parte il fatto che le macchine potevano passare, quando avremmo dovuto farlo? E' vero anche che a Cortina non si cammina più a causa del traffico e si respira veleno. E noi - che abbiamo dato qualcosa a questa località dove tutto costa il doppio del normale - protestiamo ultimamente contro quell'autentica camera a gas che è via Battisti».

Vorreste chiuderla?

«Non si può, per ora. Con corso Italia - finalmente isola pedonale - e l'asse principale di Cortina. Ma si potrebbero studiare alternative. Il problema è che ogni volta che qualcuno le propone, saltano fuori dei verdi imbecilli che bloccano tutto. Morale: per non togliere qualche pianta, e Dio solo sa quante ce ne sono qui, crepiamo tutti di puzza».

Ripeterebbe il corteo?

«Se avessi immaginato il seguito me ne sarei rimasta a casa, davanti al caminetto coi miei nipotini. Ma è stato un corteo pacifico. Gassman ha marciato a passo lento».

Paolo Poletti

IL TEMPO

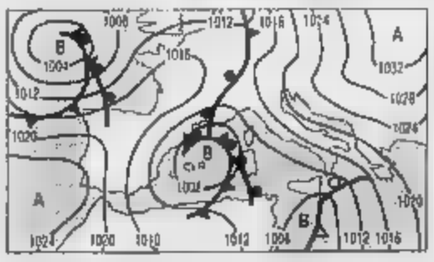

SITUAZIONE. A fugare gli ultimi rigori invernali stanno provvedendo le correnti temperate atlantiche, validamente coadiuvate da depressioni africane. La prima di queste da ieri ha impresso una inversione di tendenza delle temperature ed ha disteso un manto nuvoloso su gran parte della penisola. A partire dalla serata di domani la depressione si allontanerà verso Levante ma un'altra è già pronta ad intervenire nella giornata di domenica. **Tendenza per dopodomani.** Sulle regioni settentrionali nuvolosità variabile con tendenza a schiarite a partire dal Piemonte. Sul resto della penisola nuvoloso a coperto.

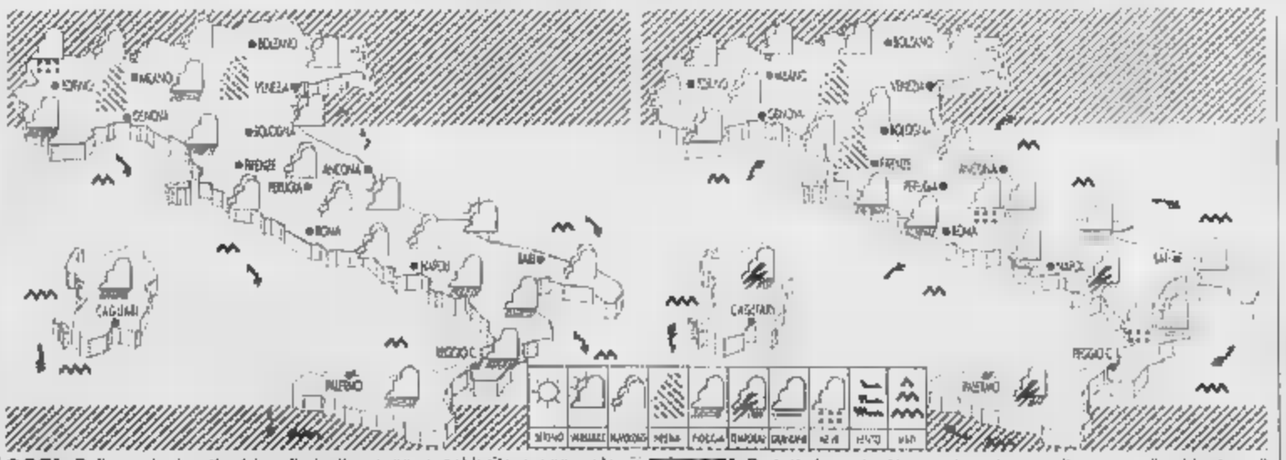

OGGI. Sulle regioni settentrionali si alterneranno schiarite e annuvolamenti, più intensi sul settore occidentale senza escludere qualche nevicata sulle Alpi e qualche occasionale pioggia su Liguria e Piemonte. Sulle altre regioni nuvoloso con piogge che da Ponente si trasferiranno a Levante.

DOMANI. Su tutte le regioni tempo incerto con alternanze di schiarite e di annuvolamenti, più frequenti al Sud. In serata nuovo aumento della nuvolosità sulla Sardegna e sulle regioni nord-occidentali. Temperature in leggera flessione le minime e in aumento le massime.

CITTA' ITALIANE

	min	max		min	max		min	max
Bolzano	-7	12	Firenze	0	13	Bari	5	12
Verona	-2	8	Pisa	1	12	Napoli	2	14
Trieste	2	12	Ancona	-4	12	Potenza	3	7
Venezia	-2	11	Perugia	0	8	S.M. Leuca	4	12
Milano	5	10	Pescara	-3	10	R. Calabria	4	14
Torino	-2	3	L'Aquila	-6	10	Palermo	5	13
Cuneo	-2	2	Roma Urbe	-1	12	Catania	9	14
Genova	7	9	Roma Ciamp.	0	10	Alghero	6	8
Bologna	3	10	Campobasso	-1	5	Cagliari	10	15

CITTA' ESTERE

	min	max		min	max	
[illegible]	0	4	[illegible]			
Atene	1	9	variab.	Lisbona	7	17	variab.
Bangkok	26	33	sereno	Londra	3	5	nuvoloso
Berlino	-2	4	sereno	Los Angeles	14	22	sereno
Bruxelles	2	7	nuvoloso	Madrid	5	14	variab.
Bucarest	-7	2	sereno	Montreal	-14	-5	n.p.
Budapest	-2	4	variab.	Mosca	-7	-3	nuvoloso
Buenos Aires	21	28	sereno	New York	-1	10	nuvoloso
Copenaghen	0	4	variab.	Parigi	2	8	nuvoloso
Dublino	-1	8	sereno	Pechino	-5	6	nuvoloso
Francoforte	1	5	variab.	Praga	-2	1	nuvoloso
Gerusalemme	4	8	pioggia	Rio de Janeiro	18	32	sereno
Ginevra	-3	7	variab.	Sofia	-5	1	sereno
Helsinki	0	5	nuvoloso	Sydney	18	25	nuvoloso
Johannesburg	9	25	variab.	Tokyo	3	11	nuvoloso
Il Cairo	10	19	nuvoloso	[illegible]	-2	2	variab.
				Vienna	np	np	np

Domani su Specchio:

I cuccioli: perché oggi vengono privati dell'infanzia?

Nuova Guinea: alla scoperta di una tribù ferma all'età della pietra.

Pasta: com'è cambiata dal medioevo a oggi.

Picasso: una vita nel segno dell'estro.

Giapponesi: un mistero dagli occhi a mandorla.

Sharon Stone: un mito studiato a tavolino.

Ogni sabato Specchio più La Stampa a 2.500 lire*. Gli altri giorni, da solo, a 2.400 lire.
Ogni settimana Specchio vi offre un'analisi approfondita su temi d'attualità e su quelli senza tempo.
Specchio: il primo settimanale che si distacca dal quotidiano e che, settimana dopo settimana, diventa un'opera enciclopedica di facile consultazione e di grande utilità.
Specchio: ogni numero, un numero da collezione.

*Si puo' acquistare solo La Stampa a 1.500 Lire.

PREZZO DI UNA COPIA ARRETRATA L.3000.
RIVOLGETEVI AL VOSTRO EDICOLANTE CHE LA RICHIEDERA' AL DISTRIBUTORE.

Concorso "Il gusto dello Specchio"
In palio una settimana per 2 persone al Grand Hotel Chia Laguna in Sardegna
E 50 orologi firmati Ugo Mazzuoli

Specchio. Prima riflette, poi parla.

L'INTERVISTA

Il gran maestro della critica passa al setaccio il secolo e svela incontri, polemiche, attrazioni fatali

Cesare Garboli; qui accanto, da sinistra Sandro Penna e Elsa Morante; sotto, Roberto Longhi e (a destra) Natalia Ginzburg

Penna era un logorroico, scrissi un articolo che sembrava una stroncatura: mi telefonò e diventammo amici

La Morante? Non si tocca, con «La Storia» ha rivoluzionato la dinamica del nostro modo di raccontare

GARBOLI *Il mio Novecento*

ROMA

Gli indimenticabili. Non c'è dubbio: è lui che aiuta a seppellirli, a metterli da parte, a non dimenticarli. Sandro Penna e Antonio Delfini, Elsa Morante e Natalia Ginzburg, Roberto Longhi, sono autori importanti ma, toccati dalla sua penna magica, acquistano splendore, una particolare luce. E a sua volta, lui, Cesare Garboli, gran maestro della critica italiana, i suoi scrittori non li dimentica facilmente. E' fedele negli anni e, ogni tanto, ritorna ai vecchi amori e li arricchisce di nuovi contributi e saggi. Sta uscendo proprio in questi giorni da Garzanti una nuova edizione accresciuta del *Penna Papers*, mentre a brevissima scadenza farà la sua apparizione in libreria *Penna, Montale e il desiderio* (Mondadori), dove il critico sviluppa una tesi a cui si sta applicando da tempo: quella dell'esistenza di un punto di incontro tra due poeti diversissimi come Penna e Montale, con un'influenza del primo sull'autore degli *Ossi di seppia*. E allora, siamo pronti a ricostruire la storia della poesia italiana; si annuncia un capovolgimento nella gerarchia della lirica? «Niente di più lontano dalle mie intenzioni - afferma Garboli - sono solo convinto che ci sia stato un influsso di Penna sui *Mottetti* di Montale. Per il resto credo che la poesia di Penna nasca da quel minimo di tollerabilità del vivere di cui Gianfranco Contini parlava a proposito di Montale e cioè da un grado zero di depressione. Montale reagiva portando la poesia verso una dimensione metafisica. Penna contrastava la depressione attraverso un desiderio trasgressivo, perverso, sentendosi vivo mediante continua ri- di eros, di appagamento sensuale che era anche il cuore della sua poesia».

Penna era il poeta dalla vita tormentata e irregolare, celebrato da Pasolini, viveva in miseria, batteva strade e vicoli romani, frequentava vespasiani e latrine, morbosamente attirato dall'odore della povertà (supremo fra tutto era l'odore / casto e gentile della povertà), innamorato pazzamente di ragazzini. Bastava il sorriso o lo sguardo complice di un adolescente a far riemergere lo scrittore dal tunnel delle sue angosce. Quando lo ha conosciuto? «A casa di un comune amico, Niccolò Gallo. Doveva essere nel '49, a Roma. L'impressione che ne ebbi fu quella di un uomo decisamente insopportabile. Sembrava avesse della polvere addosso: era, al contempo, un uomo polveroso, grigio e profumato. Logorroico, parlava ininterrottamente. Nei confronti della sua omosessualità, lui che aveva vissuto sotto il fascismo e che per le sue inclinazioni era stato anche perseguitato, si comportava ambiguamente. Da una parte aveva una gran voglia di esibirla, dall'altro voleva mascherarla. Il nostro rapporto nacque così: scrissi su di lui un articolo che da molti fu giudicato una stroncatura. Io sostenevo che la sua poesia, generalmente valutata "solare", alessandrina, epigrammatica, era in realtà "malata", saturnina, concepita come in uno stato di opacità. Penna mi telefonò, mi disse che aveva apprezzato le mie critiche e diventammo amici».

Un'altra sua grande amica, sulla cui opera ha scritto ripetutamente e di cui lei è indubbiamente il maggiore interprete, è stata la Morante. Da che cosa nasce la sua fedeltà? «Pensare che esiste una mia continuità nel rapporto con gli autori è sbagliato. I miei incontri sono spesso casuali. Io sono portato a scrivere per commissione. Per esempio Penna, fu proprio lui che mi chiese di aiutarlo a fare una selezione delle sue poesie. Analogamente i miei saggi sulla Morante sono nati da occasioni esterne».

Nell'ultradecennale tragitto di Garboli, su e giù per le accidentate strade della letteratura italiana ci sono stati scontri, polemiche e anche ripensamenti. E' venuto il momento di operare una revisione sulle opere della Morante? «*Il mondo salvato dai ragazzini* mi lascia un po' freddo. Ma la sua narrativa, a mio parere, non si tocca». Però vi sono stati dei critici che l'hanno accusata di fare sforzi incredibili per vedere la Morante, a tutti i costi, sotto un profilo positivo. Persino affermando che nella *Storia* non esiste l'elemento romanzesco, in polemica con il giudizio di quanti l'hanno trovato un polpettone lacrimevole. «Io ho sostenuto ben altro: cioè che la *Storia* deprime il tasso romanzesco. E' vero che la Morante è debitrice al feuilleton ottocentesco, ma lo è in una maniera completamente innovativa. Nella *Storia* non ci sono i cattivi. La grande nube che contiene elementi malefici è la storia stessa in cui viviamo immersi. Questa rivoluzione nella dinamica del racconto cambia le carte in tavola e mi appare come una grande invenzione tecnica».

Montale, Sbarbaro, Rebora, Fortini, Luzi: sono stati i poeti a trascinarmi per i capelli

Garboli, il critico che non tradisce, dunque. Ma anche, come lui stesso dice, il critico per caso: fu grazie a un incontro dettato esclusivamente dalla sorte - c'era la Ginzburg che voleva pubblicare i *Diari* da Einaudi - che Garboli rilanciò il nome di Delfini. Il narratore, la cui vita letteraria si svolgeva in sordina, conosciuto da pochissimi estimatori del surrealismo italiano degli Anni 30-40, ha potuto così essere apprezzato ed è emerso alla luce del sole. E tra gli autori non italiani che la ruota della fortuna ha fatto cadere nelle braccia del saggista c'è, oltre a Molière, anche il dimenticato François-René de Chateaubriand, di cui è appena uscito dietro suggerimento di Garboli la prima traduzione integrale italiana delle *Memorie d'oltretomba* (Einaudi).

Nel novero delle attrazioni, fatali ma fondamentali della vita di Garboli occupano un posto di rilievo i poeti che, come dice lui stesso «lo hanno trascinato per i capelli nel Novecento». Oltre a Penna e Montale vi sono anche Sbarbaro, Rebora, Ungaretti, Ceccardo e poi Fortini, Bertolucci, Luzi. E tra gli altri autori che meglio rappresentano il nostro secolo c'è anche il critico d'arte e saggista Longhi. E' la capacità di scrittura che anima in Longhi? «Il mio interesse nasce, intanto, dalla mia passione per la pittura. Un'arte che vive in una singolare contraddizione: è una forma espressiva che, al contrario della letteratura, non ha una lingua, si può anche chiamare "muta". Longhi ha trasferito in linguaggio letterario una "non lingua". E' stato un grande traduttore».

Sembra un'autodefinizione del suo lavoro critico, che si muove proprio sul piano della «traduzione». Ma essere un traduttore è un vantaggio o una privazione? C'è anche chi, a volte, persino una certa dose di malevolenza, ha parlato di lei come di uno scrittore mancato. Che ne pensa? «Non conosco questo giudizio malevolo. Io non sono uno scrittore né mancato né riuscito. Per essere scrittori bisogna avere due doti. E' necessario un immaginario molto vasto e molto potente, che a me non manca. Ma la seconda facoltà, di cui sono privo, è la capacità di dar credito alla propria immaginazione. Bisogna sentirla come una realtà. Io, invece, ho sempre percepito il mio immaginario una forza negativa e irreale».

Tra gli amori del saggista - che ha il dono di Re Mida e se «tocca» un autore questo ne emerge all'apice del suo valore - c'è anche il teatro: a maggio, dopo gli scritti su Penna e Chateaubriand, usciranno da Rizzoli le sue critiche teatrali, raccolte con il titolo *Un po' prima del piombo*. Lasciamo la parola fine a tante iniziative, sta lavorando intorno a qualche nuova idea? «A un saggio dal titolo *Il naso di Plutarco* che nasce da un'esperienza personale. Mi sono chiesto come mai quando studio un autore vengo così fortemente invaso dalla sua presenza fisica, la psicologia non m'interessa, ma la fisicità (non mi piace adoperare l'usurata parola corpo) moltissimo. Mi ha stimolato a questo confronto Carlo Ginzburg. Mi ha telefonato per chiedermi come mai in scritto sua madre lo abbia considerato significativo il modo con cui lei saliva le scale. Sto scrivendo per rispondergli».

Una lunga teoria di scoperte, da Delfini alle «Memorie» di Chateaubriand

Quando qualcuno vuole fare il gioco della torre i critici accosta il suo nome a quello di Citati. E, magari, com'è capitato a Raboni, butta giù Citati e salva lei. Come si sente in questo ricorrente confronto-scontro? «E' vero, spesso ci paragonano. Le premetto che io ho grandissima stima e affetto per Citati. La nostra amicizia è un bene della mia vita. Ma le nostre strade divergono profondamente. Citati è uno scrittore che, come tutti gli scrittori, si scontra con i gusti del pubblico e può piacere più o meno. Io non sono uno scrittore, sono un uomo di studio. Le mie ambizioni sono molto più modeste. Mi considero soprattutto un editore di testi ignoti o poco noti. Abbiamo poi un approccio completamente diverso nei confronti dei libri. Il suo è più "giusto", più corretto. Il mio è più infetto, più malato. I libri e le opere mi invadono. E allora io cerco di difendermi, di resistere con tutte le mie forze. Lui, al contrario, ha una maggiore capacità di rapporto armonico, si lascia pacificamente trascinare. Io sono più sprovveduto e inerme di fronte ai libri. E poi io gestisco un'osteria, paese. Citati è un cuoco internazionale».

Mirella Serri

FERMATA A RICHIESTA

GALEOTTO FU L'EMMENTAL

POVERA Francesca. Il suo triste fato si era compiuto da un quarto di secolo quando ancora l'«anima offensa» - anno del Signore 1300 - si doleva l'intervistatore venuto a trovarla laggiù nel secondo cerchio, «doloroso ospizio» dei lussuriosi. Una manciata di secoli dopo, qualcuno rigira la lama nella ferita.

«Amor, ch'a nullo amato amar perdona...» recita la voce fuori campo, vibrante di deliziati sottintesi, mentre il coltello affonda nella forma di formaggio, e affetta, e afferra. «... mi prese del costui *piacer sì forte*...»: un trillo vorace, il culmine del solluchero buongustaio. Più adatto forse al cerchio successivo, quello dei golosi, ma insomma.

Insomma un emmental al posto di Paolo, uno spot televisivo anziché Galeotto: e va be'. I classici saccheggiati dai cervelloni dell'advertising: e va be', non è la prima volta. Ma, almeno, un po' di discernimento. Almeno capirli.

E qui casca l'«come corpo morto cade» l'asino. Perché il «piacer» dantesco proprio non vuol dire «piacere», nel qual caso il discorso non reggerebbe: amore (soggetto) mi prese del costui un piacere (soggetto) così forte... Nell'uso del Poeta, «piacere» sta per «bellezza», e così tutto fila: amor mi prese della bellezza di costui (genitivo) così fortemente, eccetera. Il gioco dello spot funziona e non può funzionare.

Una terzina orecchiata malamente a scuola, senza troppo riflettervi, una rima rimasta a ronzare nella memoria: accade nella civiltà del bombardamento comunicativo e del karaoke generalizzato, dove il nesso fra significante e significato è puramente indiziario e la cognizione di causa un optional. Più che parlare, veniamo parlati. Le parole, puri suoni, vagolano nell'aria e ogni tanto si insinuano in noi. E combinano brutti scherzi. Per fortuna nella memoria del «copy» dantesco non era rimasta a vagare la terzina precedente, «Amor ch'al cor gentil *ratto* s'apprende». Trattandosi di un formaggio coi buchi...

Maurizio Assalto

Una «biografia clinica» sul monaco dalla «volontà d'acciaio e nervi di sabbia»

Lutero, il riformatore acciaccato

Il suo verbo condizionato da coliche e reumatismi

BONN

DAL NOSTRO CORRISPONDENTE

E' entrato nella storia, oltre che per la tempesta scatenata dalla ribellione a Roma, anche per la forza del «carattere germanico», per la vitalità irruente delle sue sfide, per l'energia impetuosa delle prediche a un popolo affamato di robusti appelli nazionali. Eppure, Martin Lutero è stato fino all'ultimo aggredito e tormentato da malanni d'ogni intensità e qualità: dalla gotta alle coliche renali, dall'angina pectoris alle crisi di pressione e reumatismi che lo inchiodavano alla sedia e al letto. Fino all'ultimo, il monaco che avrebbe infranto l'unità religiosa in Europa ha sofferto tormenti fisici devastanti, ha patito l'attacco implacabile di mali: un male capace di intaccare la sua saldezza spirituale ma intensamente fisico, un «male di Satana» che lo sfinì, lo uccise.

E' il medico tedesco Hans-Joachim Neumann a ricostruire la biografia clinica del monaco sassone, ma nato al confine con le foreste di Turingia, a Eisleben - che trasformò la cristianità e l'Occidente. *Luthers Leiden*, («Le sofferenze di Lutero», Wichern Verlag, Berlino) indaga negli scritti del Riformatore e di chi sperimentò gli effetti dirompenti della malattia su di lui; interroga un'epoca attraverso documenti e testimonianze d'ogni specie, lettere e cronache, dipinti e resoconti comunali. Elenca episodi che dissimulano un labirinto tortuoso e oscuro, un «viaggio all'altra faccia della luna» come fu «la dalla colica»: quando le scosse tumultuose trasmesse dalla strada al carro sul quale Lutero viaggiava sofferente, lo liberarono dei calcoli - sei, «uno grande quanto un fagiolo» - che da otto giorni ostruivano vie urinarie intossicate dall'infiammazione. Un grido nella notte accompagnò la fine del tormento: dopo otto giorni Lutero fece di nuovo acqua, «undici boccali» che finalmente gli sciolsero la vescica, racconta più tardi.

Martin Lutero

Fu il convento - i suoi digiuni, le continue penitenze - a segnare per sempre un uomo robusto ma psicologicamente fragile, sostiene Neumann. Fu il confronto quotidiano Dio, l'ossessiva ricerca del perdono in un'indole votata naturalmente alla depressione, a [illegible] il paradosso: una fortissima tensione fra «volontà d'acciaio» e «nervi sabbia» dalla quale sarebbero scaturiti disagi fisici sempre più intensi, sempre più frequenti, sempre più diffusi. Nascono nel chiostro i «sintomi d'isteria» che il medico tedesco crede riconoscere nelle improvvise «assenze» di Lutero, negli svenimenti e nelle allucinazioni che lo aggrediscono in quegli anni e più tardi, quando la ribellione al Papa è ormai senza ritorno.

Ma severità di vita e rinunce - secondo Neumann - responsabili soprattutto di una malattia dell'intestino, la «sindrome di Roemheld» che scatena quasi subito gravi disturbi alla circolazione e al cuore, e più tardi - poco dopo il matrimonio con l'ex suora Katharina von Bora - i calcoli che gli avrebbero bloccato sul finire della vita la funzionalità della vescica. Da quel momento la storia sanitaria di Lutero «è un ruzzolone»; da quel momento, per un insondabile groviglio di ed effetti, la caduta nel precipizio della malattia non riesce più a fermarsi. Da quel momento cominciano gli attacchi di angina e le crisi di vertigini che «accendono uragani nelle orecchie». Cominciano i tremiti improvvisi, inarrestabili, violenti che Neumann attribuisce alla «sindrome Menière», una malattia collegata a difetti d'equilibrio «che può far disperare anche persone psicologicamente forte».

Da quel momento «il corpo piagato di Lutero martirizza la sua psiche», ed è un cerchio che si chiude. Lo spezzerà la morte, l'estremo paradosso: la fine sempre annunciata arriva all'improvviso, il [illegible] febbraio del 1546. Lutero aveva anni e Neumann non ha dubbi: lo portò via un infarto.

Emanuele Novazio

IL CASO. Un intervento di Julliard su «Reset»: la sinistra riscopre l'autoritarismo

Insegnante, fa' lo sceriffo

La scuola è un Far West: ci vuole un capo

Michelle Pfeiffer nel film «Pensieri pericolosi» è una professoressa ex marine

[redacted]

«Basta con la democrazia, fra maestro e allievo deve esserci ineguaglianza»

PROFESSORI, siate autoritari: la democrazia nuoce alla scuola. Non [redacted] dice un allievo di Ugo Spirito, filosofo di destra, non lo dice un esegeta di Julius Evola, ideologo reazionario, ma un intellettuale di sinistra: Jacques Julliard, vicedirettore del *Nouvel Observateur*, in un incandescente intervento, con un titolo che è un programma - «A scuola di tirannide, niente compassione» -, sull'ultimo numero del mensile *Reset*, [redacted] edicola oggi.

Si tratta di una provocazione, nello stile radicale degli intellettuali francesi: [redacted] righe compatte e polemiche, con il gusto della retorica e con quello della metafora. «Che cosa dovremmo fare, dare agli insegnanti il porto d'armi [redacted] l'esercizio del loro mestiere?», domanda Julliard. Il mondo scolastico francese diventa, con un'immagine di sicuro effetto, [redacted] western [redacted] sceriffo». L'insegnante deve trasformarsi nello sceriffo che [redacted] c'è.

[redacted] contesto di questa saettante polemica è il dibattito elettorale, [redacted] vista del 21 aprile. Voce critica della sinistra, [redacted] rivista [redacted] Giancarlo Bosetti esamina tre punti chiave del programma progressista: scuola, famiglia e trasparenza [redacted]ica, con interventi di Alessandro Cavalli, direttore del *Mulino*, del sociologo Arnaldo Bagnasco, e del letterato Giulio Ferroni. [redacted]ributo di Julliard è uno sguardo dall'esterno, che proietta foschi [redacted] anche sulla scena italiana.

Il punto di partenza è la violenza nella scuola. Che sembra diventata [redacted] drammatica questione della società francese. Julliard cita i dati - in verità un [redacted]' vecchiotti - della Direzione centrale [redacted] pubblica, che registra un aumento dei reati nella scuola del 21,4% fra '92 e '93, ed episodi come l'aggressione di [redacted] preside, [redacted] scampato alla morte per miracolo [redacted] ha denunciato [redacted] aggressore. Dietro la spirale [redacted] violenza, Julliard individua una colpevole rinuncia all'autoritarismo.

«Guardiamo come stanno realmente le cose: la scuola è nella [redacted] essenza un luogo chiuso, [redacted] cui vige il non diritto, la non democrazia». [redacted] nel cuore dell'articolo, questa è la pietra di volta. L'introduzione nella scuola della logica dei diritti e di un modello democratico è stata «una stupidaggi[redacted]. Perché il rapporto [redacted] e allievo «è di ineguaglianza e dipendenza». Ancora: «E' proprio l'autorità del maestro, liberamente accettata dall'allievo, che dà vita a quella [redacted] un po' misteriosa, e non riconducibile ad [redacted] semplice transfert di [redacted] scenza, che si chiama educazione. Altrimenti risparmiamo i milioni di stipendi che versa l'Educazione Nazionale e distribuiamo in massa cas[redacted] e cd-rom a tutti i bambini francesi».

E' una pugnalata alla tradizione pedagogica italiana di questo dopoguerra, che ha privilegiato un [redacted] in chiave antiautoritaria. La spina dorsale di questo rinnovamento è stato il filone della pedagogia attivistica, ispirata alle teorie del filosofo [redacted]cano John Dewey e dell'educatore francese Celestin Freinet, organizzata secondo una «cultura del bisogno», che determina un passaggio dalla scuola [redacted] sull'insegnante alla scuola centrata sullo studente. Su questo tronco, dalle nobili radici - si pensi alle avventurose esperienze ottocentesche di Johann Pestalozzi -, si è innestata negli Anni Sessanta [redacted] Set[redacted] la critica del potere dell'insegnante del Movimento di cooperazione educativa (in cui lavoravano Gianni Rodari e Mario Lodi).

Ma il vicedirettore del *Nouvel Observateur* parla esclusivamente della scuola quando [redacted] l'autoritarismo? «Abbiamo voluto aprire la scuola ai valori della vita - scrive Julliard -, l'abbiamo aperta ai valori [redacted] televisione: soldi, droga, corruzione, racket, violenza, oscenità, stupidaggini». Dietro la violenza nella scuola [redacted]a [redacted] galla in realtà il tema della violenza nella società. Qual è infatti la conclusione della polemica? «Una società che lascia i propri insegnanti in balìa di accuse ed attacchi è matura per il deterioramento». Dietro l'insegnante indifeso [redacted] imbelle, s'avanza [redacted] fantasma del tiranno che finirà per prenderne il posto. Ecco spiegato [redacted] titolo dell'articolo: la scuola democratica preparerebbe alla tirannide.

Il merito dell'articolo, la vera provocazione - anche pensando all'attuale dibattito sulla scuola me[redacted] che ha coinvolto il ministro Giancarlo Lombardi - è [redacted] mettere sul tavolo senza mediazioni, con la carica anzi di chi vuole *épater le bourgeois*, il rapporto organi[redacted] fra scuola e società. La scuola [redacted] laboratorio in cui la società collauda il grado [redacted] autoritarismo o democrazia, violenza [redacted] tolleranza, come ci ha spiegato Michel Foucault in *Sorvegliare e punire* - identificando la scuola [redacted] una istituzione [redacted] cui si esercitano i controlli [redacted] le repressioni della «società disciplinare» - e come ci ha raccontato un florido filone del cinema hollywoodiano, dal *Seme della violenza* (1955), [redacted] Glenn Ford professore impavido, al recente *Pensieri pericolosi*, con Michelle Pfeiffer, professoressa ex [redacted].

[redacted] Papuzzi

[redacted]

Un disegno [redacted] Dave Cutler

Una pugnalata alla tradizione pedagogica italiana del dopoguerra

MARIO LODI

«La libertà fa paura»

Mario Lodi

NELLA prima pagina del *Paese sbagliato*, diario di un'esperienza didattica, apparso da Einaudi nel 1970, [redacted] maestro elementare Mario Lodi racconta come la prima cosa che fece, il primo giorno di scuola, fu di togliere la cattedra dalla pedana e di insegnare in mezzo agli alunni, mettendosi al loro livello: era una trasformazione dello spazio scolastico «in [redacted] antiautoritario», l'idea che la democrazia - come esigeva anche [redacted] altro celebre pedagogista, don Lorenzo Milani, nella Scuola di Barbiana - «si vive, non s'impara». Oggi, a 74 anni, che cosa pensa il maestro [redacted] *Cipì* della [redacted] di Julliard?

«Sono vecchie idee pedagogiche. Che ci sono state spesso opposte, quando [redacted] cercavamo di introdurre nelle aule scolastiche [redacted] senso di libertà [redacted] metodi didattici ispirati ai valori della Resistenza [redacted] della Costituzione - risponde Lodi -. Vecchie idee, come quella che i bambini si formano proprio combattendo contro l'autoritarismo. Invece fa paura l'idea che si assimili la democrazia fin da piccoli».

Ma le esperienze fatte con bambini sono trasferibili nella scuola superiore? «Penso che non ci debbano [redacted] fasce *in cui non si può*. Più andiamo nell'età adulta più l'esercizio della democrazia è [redacted] diritto. Questa è una strada ancora lunga: la [redacted] scuola è tutt'altro che democratica, perché centrata sul potere di trasmissione [redacted] sapere dell'insegnante». [a. p.]

FATTI E GENTE

[redacted]

Umberto Agnelli e il premio imperiale

TOKYO. Umberto Agnelli, presidente della Ifil, è stato nominato international advisor del Praemium Imperiale che la Japan Art Association conferisce ogni anno a cinque artisti di tutto il mondo che si [redacted] distinti nelle arti visive, dal cinema al teatro, dalla pittura alla scultura e all'architettura. Umberto Agnelli, che sostituisce nell'incarico [redacted] dimissionario Amintore Fanfani, ha svolto un ruolo [redacted] primo piano nella promozione dei rapporti fra Italia e Giappone, e nell'ottobre 1995 è stato insignito del Japanese Trade Award dal governo [redacted] Tokyo. Dalla fondazione del premio nel 1988, diversi artisti italiani sono stati insigniti di que[redacted] prestigioso riconoscimento considerato il Nobel dell'arte, fra [redacted] gli scultori Umberto Mastroianni e Arnaldo Pomodoro, il regista Federico Fellini e gli architetti Gae Aulenti [redacted] Renzo Piano.

La prima [redacted] della legge Ronchey

ROMA. [redacted] apre oggi alla Galleria Nazionale d'arte moderna la prima libreria [redacted] punto vendita di oggetti d'arte presso [redacted] mu[redacted] statale come prevede la legge Ronc.,ey che è stata approvata tre anni fa. La gara d'appalto è stata vinta tre mesi fa dalla Réunion des Musées Nationaux, struttura [redacted] circa [redacted] secolo fa e che ha il compito di acquistare opere d'arte per i musei francesi [redacted] di gestire le prenotazioni per le grandi mostre [redacted] i servizi librari, editoriali e commerciali. In Francia agi[redacted] 33 musei. L'ex ministro per i Beni culturali Alberto Ronchey assisterà all'apertura della libreria.

Lalla Romano nominata Cavaliere

[redacted] La scrittrice Lalla Romano è stata insignita dal Capo dello Stato dell'onorificenza [redacted] Cavaliere di Gran Croce dell'Ordine «al Merito della Repubblica Italiana». Nata a Demonte nel 1906, figura di spicco del '900 letterario italiano, Lalla Romano è anche pittrice: i suoi quadri sono attualmente in mostra a Palazzo Pratellesi di San Gimignano.

LETTERE AL GIORNALE

Una vita salvata dall'istinto; si può stare anche senza calcio in tv

Ecografia provvidenziale

Sono mamma di due gemelli di 10 anni [redacted] di una bambina di 1 anno. Ho deciso di scrivere al giornale perché mi sembra giusto rendere noto all'opinione pubblica il doloroso episodio in cui sono stata coinvolta: si tratta di un caso sconcertante riguardante [redacted] referto di un esame ecografico in gravidanza rivelatosi del tutto infondato, che avrebbe portato alla soppressione della vita umana che portavo in grembo.

Nel marzo del '93, dopo essermi sottoposta [redacted] cure ormonali per l'induzione dell'ovulazione presso un ospedale di Milano, sono rimasta felicemente incinta.

Verso la settima settimana di gestazione [redacted] stato rilevato [redacted]graficamente la presenza del battito cardiaco: tutto procedeva bene.

Verso [redacted] nona settimana [redacted] stata sottoposta ad un altro controllo, tramite ecografia transvaginale, per accertare il buon andamento della gravidanza.

L'esame ha rivelato invece che la gravidanza si era interrotta, in quanto [redacted] si individuavano più né l'embrione né il battito; le due dottoresse, dopo aver svolto minuziosamente l'esame, hanno decretato che [redacted] trattava di un aborto interno e che avrei dovuto trattenermi subito in ospedale per fare [redacted] raschiamento.

Questo risultato è stato dato, [redacted] preme sottolinearlo, per certo ed assolutamente definitivo, da un'équipe medica considerata una delle più valide nel campo dell'ecografia.

Tengo a precisare che questa gravidanza era per me e per mio marito un tentativo estremo, e i medici erano perfettamente a conoscenza della mia situazione: l'anno precedente avevamo vissuto la tragedia di perdere una bambina alla nascita.

Per questo motivo cercavamo di avere un altro figlio, nonostante io avessi già 42 anni [redacted] sapendo di dover affrontare il terzo cesareo.

Il giorno successivo, vivendo per la seconda volta l'incubo di [redacted] perso un bambino, mi [redacted] presentata alla Clinica San Pio X, dove [redacted] mio ginecologo mi avrebbe dovuto praticare [redacted] raschiamento alle [redacted] 11.

Dopo aver svolto gli esami di routine per entrare in sala operatoria, ho avuto l'ispirazione (dico così perché non è stato un pensiero razionale che mi ha guidato) di chiedere di fare un'altra ecografia. Inizialmente mi [redacted] stato risposto negativamente, poiché non era né prevista né necessaria, ma, dietro mia insistenza, sono sta.a accontentata.

Immediatamente, da una semplice ecografia esterna, ho visto subito con i miei occhi l'embrione che già si muoveva. La bambina è [redacted] dopo una regolare gravidanza [redacted] anno.

Al di là del rancore e dell'indignazione che si possono immaginare, quello che mi ha lasciata sconcertata [redacted] che i medici [redacted] riuscivano quasi a credere di aver commesso un simile errore: non erano assolutamente in grado [redacted] spiegarci come tutto questo poteva [redacted] verificato.

Si [redacted] trattato, concludendo, di un «errore umano».

Tutti possono sbagliare, anche i medici, ma [redacted] errore [redacted] questo genere deve portare ad una revisione, ad una [redacted] in discussione totale del metodo utilizzato.

Al contrario, ci [redacted] stato in conclusione detto che in certe condizioni (come [redacted] mia!) praticando un'ecografia transvaginale si ha la certezza assoluta del risultato [redacted] che un cas[redacted] singolo [redacted] può certo invalidare un metodo basato su 15 anni di ricerca scientifica.

A questo punto mi domando: quanti saranno stati i casi come il mio che hanno avuto una diversa conclusione?

Un episodio come questo dovrebbe [redacted] motivo sufficiente [redacted] ripensamento e ridiscussione di un metodo, sia pure scientifico e [redacted] infallibile.

Lidia Brusoni, Milano

[redacted] **LA LETTERA DI [redacted]** [redacted]

Egr. Sig. Dal Buono, recentemente un lettore esternava [redacted] *La Stampa* i suoi dubbi e si rammaricava di [redacted] soltanto [redacted] operaio. Ciò in relazione [redacted] fatto che nel nostro Paese delinquenti e [redacted]ssassini, dopo pochi anni di galera, diventano artisti [redacted] poco ci [redacted] che vengano iscritti nell'elenco degli aventi diritto alla legge Bacchelli. I giornali [redacted] che devono te[redacted] aperta una «finestra» dalla quale escano le uniche verità tra le [redacted] parole [redacted] tutte [redacted] altre [redacted]ne. Ha ragione il nostro operaio...

Renzo Pastorino, Torino

La patria ingrata con gli onesti

GENTILE signor Pastorino, davvero lei pensa che il toccasana sarebbe aumentare la popolazione carceraria e inasprire le pene? «Un buon delinquente», lei scrive, «può arrivare al vitto, alloggio, diaria [redacted] guardie armate che lo proteggono a spese dello Stato. Il vecchio che ha lavo[redacted] onestamente tutta la vita, e tutto [redacted] capitale si riduce a 300.000 lire, viene sgozzato da chissà chi per quella misera cifra. La Magistratura ha denunciato schiere di ladri [redacted] non uno, dico, "[redacted] uno" è stato condannato. Non c'è funzionario che [redacted] si avvalga con i familiari di alloggi, viaggi, telefoni, auto, [redacted] armate [redacted] spese di ogni genere da scaricare sul groppone degli italiani. Chiunque arriva ad avere un qualsiasi potere benedetto dallo Stato diventa un pirata dedito all'estorsione e, quando un collega lo denuncia magari per questione di donne, al Tribunale manda delle memorie e avvocati che gli dan ragione, basta che [redacted] piantino di cantare duetti stonati con [redacted] giornalista [redacted] televisione. Ce [redacted] sarebbero altre mille ma è meglio [redacted] addolorare oltre il paziente Del Buono. Per ultimo, vorrei dire che [redacted] a questa Patria sempre più ingrata con gli onesti [redacted] darò più una lira di tasse...».

Gentile signor Pastorino, non sono affatto impaziente, sono qui per cercar [redacted] capire, ospitare i vostri sfoghi di cittadini e tentare di spiegare la vostra inquietudine a voi [redacted] e anche a [redacted] Ma, della sua lettera, afferro solo [redacted] pessimismo totale e, come unica soluzione, il non pagare [redacted].

Anch'io [redacted] pessimista sulla situazione, altrimenti sarei proprio un incosciente, ma [redacted] credo che, mandando più gente in galera [redacted] peggiorandone le condizioni di vita con pene più severe, si risolverebbe tutto. Il problema della giustizia in Italia sta nella lentezza delle procedure che riempie le galere di malcapitati. Occorre riflettere sulle statistiche recenti che stabiliscono che il cinquanta per cento dei detenuti risulta, alla fine, innocente. Protestare contro l'esosità del fisco è giusto. Ma il trasformarsi da onesti a disonesti non mi pare, in qualsiasi circostanza, una decisione vincente.

Oreste del Buono

[redacted]

Perso [redacted] pallone pensiamo agli [redacted] sport

Voglio ringraziare la signora Moratti per aver perso [redacted] pallone, per non aver sprecato i soldi [redacted] noi abbonati innanzitutto, per aver finalmente [redacted] alimentare [redacted] violenza negli stadi, perché da [redacted] in avanti spero che gli sport praticati, tutti gli sport con i loro fatti diventino [redacted]mente protagonisti delle cronache non solamente co[redacted]me [redacted] fino adesso degli albi d'oro [redacted] basta! Voglio, chiedo, vorrei almeno che un incontro di pallone si vedesse dall'inizio alla fine così [redacted] la pallanuoto, il basket, [redacted] scherma (quanti ori olimpici) etc. etc. che Raitre viste le redazioni regionali quindi dirette [redacted] cultura [redacted] costumi regionali facesse vedere il pallone elastico in Piemonte e Liguria ed il tamburello in Centro Italia. [redacted] chiedo niente altro che faccia la Rai il servizio per il quale [redacted]

Sergio Verrando
Vallecrosia (Im)

Leone Tolstoj era contro [redacted] caccia

Desidererei proporre [redacted] riflessione inerente la lettera «Da Calvino a Turgenev» per [redacted] la caccia, [redacted] *Stampa*, del 3 marzo) in cui [redacted] presidente della Feder[redacted] elenca una decina di scrittori che, secondo lui, costituiscono una [redacted] di collana per conoscere la caccia.

Noto fra i personaggi proposti, anche Hemingway, [redacted] quale si è sempre dimostrato uomo aggres[redacted] e affetto da eccessi d'ogni tipo, compresa la sfrenata attrazio[redacted] per la sanguinaria corrida, for[redacted] psicopatologia profondamente analizzata negli scritti del prof. George Heuse (presidente della «Fondazione mondiale per la qualità della vita», Parigi).

Vorrei soltanto bilanciare l'informazione fornita nella lettera del presidente Federcaccia, proponendo un diverso elenco di personaggi famosi (largamente incompleto per motivi di spazio), tutti contrari alla caccia, e per di più, vegetariani praticanti: Socrate, Aristotele, Ippocrate, Pitagora, Leonardo da Vinci, Rousseau, Voltaire, Newton, Pascal, Paganini, Goethe, Gandhi, Tolstoj, G.B. Shaw, Schweitzer, B. Russel, Einstein.

Infine mi permetto di sugg[redacted] al presidente Federcaccia la lettura del breve [redacted] (solo 38 pagine) di Leone Tolstoj: *Il primo gradino - contro la caccia*.

Chantal Barbano
Casale Monferrato (Al)

[redacted] della marionetta arriva [redacted]

Scrivo in merito agli articoli pubblicati il 23/2 sulla imminente minaccia di chiusura del Museo della Marionetta di Palermo.

La notizia [redacted] di quelle che [redacted] rallegrano, pur nel quotidiano ripetersi di episodi [redacted] violenze e ruberie. Qui le vittime rischiano di essere, per l'ennesima volta, la memoria e la storia, cioè [redacted] cultura. [redacted] noi uomini, siciliani e non, amanti dell'isola in[redacted] o leghisticamente «nordisti», ne usciremmo indenni, rimarremmo intatti, non toccati da questa eventualità: tutti ne saremmo impoveriti. Sì, perché [redacted] conoscenza [redacted] la cultura, anche quella popolare, possono essere utili rimedi contro la crudezza e il grigiore del mondo in cui viviamo.

A questo punto mi chiedo, [redacted] cittadini comuni a chi possiamo rivolgerci per appoggiare la presa di posizione e l'appello degli eredi di A. Pasqualino e unirci a quegli intellettuali che si [redacted] dimostrati sensibili a questa vicenda? Esi[redacted] di conto corrente col quale dare un appoggio concreto per salvare il [redacted] prima che [redacted] troppo tardi [redacted] anche questa sarà un'occasione perduta per il nostro patrimonio artistico, culturale [redacted] turistico?

Antonio Mascego, Torino

[redacted] firmato il documento [redacted]

Leggo sulla *Stampa* di oggi, [redacted] un articolo [redacted] pagina sette, di un «documento filomorattiano fatto firmare ai direttori di rete e di testate: lo ha siglato persino il pidiessino Del Bosco (Televideo)...». Ora - a parte l'antico vezzo delle etichettature politiche (confesso, per completezza dell'informazione, anche di [redacted] oltre trent'anni di anzianità professionale, di essere tifoso del Milan e [redacted] amare smodatamente Woody Allen) - io non ho siglato proprio un bel nulla perché non mi è stato sottoposto alcun documento da firmare.

Quanto [redacted] merito della vicenda, comunque, non riesco a ricordare un solo caso [redacted] cui l'Iri si sia preoccupato dei problemi Rai (soprattutto quando l'Azienda versa[redacted] difficoltà) né riesco a capire perché mai un manager Iri fornirebbe più «garanzie» di un manager Rai. Se la legge è confusa [redacted] pasticciata qualcuno dovrebbe pur ricordarsi di averla votata.

Marcello Del [redacted]
Roma

L'Italia spiegata agli americani

Una Costituente contro i corrotti

Samuel Barnes, David Calleo, John Holmes, Edward Luttwak: sono alcuni degli americani, esperti del nostro Paese, che domani e domenica parteciperanno a Washington alla conferenza organizzata dalla School of Advanced International Studies della Johns Hopkins University di Washington e dall'Istituto Affari Internazionali di Roma. Fra gli studiosi italiani (oltre a Giuliano Amato, Stefano Zamagni, Cesare Merlini, Livio Caputo e Gian Giacomo Migone), ci sarà anche Sergio Romano, del quale pubblichiamo la relazione.

LE condizioni ideali per una grande riforma costituzionale sono quelle in cui il vecchio sistema crolla sotto il peso dei propri errori o della sconfitta militare. In Italia, sfortunatamente, non vi sono né vincitori né sconfitti. La prima Repubblica è fallita, ma i custodi della vecchia Costituzione sono ancora solidamente arroccati nell'establishment istituzionale, nei partiti politici, nel settore pubblico dell'economia. Gli scandali e il debito pubblico non hanno ripulito il Paese dalla sua vecchia classe dirigente. Hanno semplicemente costretto i partiti a sbarazzarsi dei loro esponenti più imbarazzanti. Con qualche eccezione ogni forza politica ha in sé una equilibrata combinazione di vecchio e di nuovo. Il segno più evidente di questa ambiguità è la personalità dei due leaders, Berlusconi e Prodi, che aspirano a governare il Paese. Sono nuovi perché hanno saputo cogliere il vento del cambiamento e hanno cercato di creare un nuovo movimento politico. Sono vecchi perché il primo deve al vecchio sistema una buona parte dei suoi successi aziendali e il secondo la maggior parte della sua vita pubblica.

E' questa la ragione principale dello stallo italiano. La tesi corrente secondo cui le riforme costituzionali richiedono consenso e compromessi è soltanto l'ipocrita finzione dietro la quale nascondiamo la nostra impotenza. I compromessi costituzionali sono possibili e funzionali quando sono conclusi tra le diverse fazioni del partito vincitore. Sono difficili e generalmente mediocri quando sono conclusi fra i rappresentanti di un sistema che è ancora morto e quelli di un sistema che non è ancora nato. Resto convinto che l'unica via per uscire da questo vicolo cieco sia un'Assemblea costituente, eletta con il proporzionale. I suoi membri sarebbero pur sempre espressione dei partiti politici. Ma a differenza di quanto è accaduto sinora avrebbero un forte mandato popolare, lavorerebbero sotto gli occhi dell'opinione pubblica, sarebbero vincolati dalla necessità di progettare una costruzione organica, obbedirebbero alla logica del cambiamento costituzionale piuttosto che a quella delle convenienze politiche.

Qualcuno, probabilmente, si chiederà se una nuova Costituzione possa da sola modificare le radicate abitudini della vita politica italiana. Il dubbio è legittimo. Il sistema, politico, come si è andato configurando col passare del tempo, è il risultato della cultura e delle tradizioni italiane. Siamo un Paese di famiglie e corporazioni sovrane il cui unico interesse comune è quello d'impedire che lo Stato imponga la sua autorità. Gli uomini d'affari sono disposti a tollerare la sciatteria burocratica dei poteri pubblici purché si consenta loro di sfuggire ad alcune regole del mercato. L'ordine giudiziario è pronto a convivere con l'inefficienza del sistema processuale purché gli si consenta di amministrarsi come una potenza sovrana. I giornalisti sono pronti a tener conto degli interessi economici dei loro editori purché abbiano il diritto di preservare i vantaggi economici della loro corporazione. E i cittadini non si rivolteranno contro le disastrose condizioni della burocrazia finché avranno una ragionevole speranza di aggirare la legge e disporranno di «agganci» necessari per risolvere i loro problemi personali. La corruzione italiana non è l'effetto della personale corruzione di alcuni uomini politici. E' l'inevitabile risultato di un sistema in cui non esiste un arbitro capace d'imporre la propria volontà e in cui tutto diventa materia d'interminabili negoziati, contrattazioni, baratti. Più che di una nuova Costituzione, quindi, l'Italia ha bisogno di una rivoluzione culturale. Ma poiché nessuno vuole o spera che si progettino le rivoluzioni culturali e quali risultati possano sortire, occorre sperare che nuove regole costituzionali abbiano l'effetto di accelerare la voglia di cambiamento oggi presente nella società italiana e d'incoraggiare migliori comportamenti civili.

Questa esigenza è strettamente collegata alla posizione dell'Italia in Europa. L'inizio della crisi coincide con la firma del trattato di Maastricht e con il varo dell'Unione monetaria. E' stata una semplice coincidenza? Credo che il trattato abbia sottolineato e resi visibili tutti i peccati del sistema politico italiano. I criteri per la partecipazione all'Unione, che il governo italiano ha entusiasticamente sottoscritto, hanno dimostrato alla parte più informata dell'opinione pubblica che il Paese può essere ammesso soltanto a patto di radicali cambiamenti costituzionali. La nostra presenza in Europa non dipende soltanto dalla progressiva riduzione del nostro colossale debito e dal rapido assorbimento del disavanzo. Dipende anche e soprattutto dal sistema politico che garantisca governi stabili, strategie politiche di lungo respiro, decisioni ragionevolmente rapide. Un sistema fondato su negoziati costosi e interminabili, costruito per tirare a bordo il maggior numero possibile di soci e di complici, non è compatibile con i ritmi politici e l'efficienza amministrativa dell'Unione europea. Il momento è cruciale. La posta in gioco non è soltanto la riforma politica o la moneta comune, ma lo status e la collocazione culturale del Paese. Se la riforma fallisce l'Italia potrebbe vedersi respinta ai margini del continente e costretta a ricadere, nei secoli che precedettero l'Unità, nel Mediterraneo.

E' difficile immaginare che le regioni più ricche e prospere dell'Italia del Nord accettino di essere private di prosperità e status internazionale. In questa prospettiva, assai più che nei fumosi programmi politici della Lega, si nasconde il pericolo di una divisione nazionale.

Sergio Romano

I misteri di un romanzo inedito sulla decadenza del Ventennio

Fanciulle in fiore e gigolò a Rimini su una spiaggia simile alla Balbec di Proust

Nell'immagine grande Corrado Alvaro; sopra, Marcel Proust; in basso, Enzo Siciliano

Alvaro sedotto dal fascismo e da una donna in rosso

C'ERA qualcosa che non lo convinceva, in quel romanzo ambientato su una spiaggia in voga brulicante di corpi di donne smaniose di mostrarsi e di godere secondo gli imperativi della modernità. Quell'affresco tutto giocato sull'ossessione della bellezza e della trasgressione, della ricchezza e della moda, mentre il regime avviava la sua campagna fascistizzazione del Paese propaganda a tappeto e organizzazioni che irreggimentavano donne e bambini, giovani e vecchi, Corrado Alvaro lo aveva allusivamente intitolato *Domani* quasi a dichiarare l'irreversibilità di un fenomeno di massa legato al mito del progresso. Lo aveva scritto a cavallo tra il 1933 e il 1934, lo aveva più volte ripreso in mano e vent'anni dopo, pur avendone progettato vari rifacimenti, lo lasciò inedito. Perché gli venne rifiutato o lui a non volerlo pubblicare? Era scontento dello stile e della incerta psicologia dei personaggi o a dissuaderlo fu quel suo punto di vista così ambiguo, da suonar sgradito negli Anni 30 che nei 50? E infine, lo lasciò incompiuto o il finale è volutamente sospeso?

Pubblicato postumo nel 1969, *Domani* (Giunti) torna in libreria presentato da Enzo Siciliano, che lo definisce «un indelebile ritratto d'Italia». La bellezza vera, in cui sempre rivive «il ricordo di qualcosa di divino», lo scrittore la incarna nella figura di donna in rosso, dagli occhi neri, i capelli densi e di un nero bluastro, che con la sua apparizione sulla spiaggia apre il romanzo. Senza fronzoli e ammiccamenti, forte di una bellezza agli ultimi bagliori e perciò crepitante come bragia, se ne sta in disparte segrete e misteriosa, sola, non scalfita dagli sguardi invitanti del gigolò elegante, ricco e sportivo, il cui virile trionfo si eserciterà conquistando un trofeo la verginità di una provinciale diciottenne piena di fantasticherie cinematografiche e vaghe aspirazioni emancipatorie. La donna in rosso è un bel personaggio cui verrebbe voglia di prendere il posto della signora Alvaro, l'affascinante e solitaria Laura Garrabini, e che ci si aspetta invano di trovare lungo il romanzo. Invece resta un modello spiato e tenuto a distanza, proprio come la dama in nero in *All'ombra delle fanciulle in fiore* di Proust. E, sarà per il nome del giovanotto, Ottavio, per la presenza dell'imponente Grand Hôtel con i suoi habitués e le sue fanciulle in fiore tutte purezza e innocenza apparenti, o per la Rimini che nell'Italia degli Anni 30 equivaleva a Balbec, dove le classi sociali si confondono, man mano che si procede nella lettura è tentazione di rintracciare in *Domani* dei riferimenti proustiani è forte.

Lo scrittore di *Gente in Aspromonte*, il rude meridionale ansioso «con le sue braccia troppo corte di abbracciare l'Europa» - come diceva Giacomo Debenedetti - aveva letto Proust? E da quel romanzo pubblicato in Francia nel 1925, avrebbe potuto trarre qualche spunto? Giovanni Macchia che, ancora studente universitario, ad Alvaro dedicò un articolo, vedendo in lui il modello dello scrittore aperto al mondo legato ai problemi della sua terra e al dramma del Sud, non immune dal demone della letteratura», lo conferma: «Era uomo di grandi letture e il suo lavoro di giornalista lo rendeva attento alle novità in campo internazionale. Con la Francia, poi, aveva un rapporto privilegiato». Ci aveva vissuto nei primi Anni 20 come corrispondente de *Il Mondo* ed era stato in contatto con l'ambiente della *Nouvelle Revue Française* di Gallimard che dell'avanguardia all'epoca di *Novecento*. «Il nome di Proust mi pare compaia nelle carte di Alvaro, ma se lo aveva letto, e mi pare improbabile - dice Valter Pedullà - avrà avuto le notizie delle novità».

Certo, la fisicità e la sensualità prorompenti in *Domani* che per una deformazione ottica e olfattiva dovute, si direbbe, ad una mutazione chimica, trasforma il carnaio vacanziero in pantano melmoso, i profumi di ciprie, belletti e creme solari in zaffate maleodoranti, lontane dall'atmosfera proustiana.

Famiglie distrutte, mogli che tradiscono o recriminano, ragazze che diventano donne scimmiottando le dive dello schermo, fidanzati ciechi e idealisti o giovani canaglie sfacciate alla modernità, più che l'osservatore critico e disincantato della società fascista, sembra esistere l'uomo del Sud che in buona fede trovava consonanza con una delle due facce del regime: quella dei valori veri della famiglia, del mito della donna e del sogno della grande potenza internazionale. E probabilmente, per lo scrittore che grazie all'amicizia con Margherita Sarfatti aveva fatto dimenticare il suo antifascismo e che considerava i veri «grandi italiani, Mazzini, Foscolo, Carducci e Mussolini», *Domani* doveva essere lo specchio di una società borghese a rischio, incapace di distinguere e riempire di contenuti il nuovo che arrivava da Oltralpe.

A Debenedetti che gli rimproverava cedimento e compromessi Alvaro, che di scheletri nell'armadio ne aveva, ribatté: «Ero antifascista per temperamento, per cultura, per indole... Non perdono che mi si dica del vile... Odio la viltà perché diminuisce l'uomo. Purtroppo la vita migliore è passata in un'epoca in cui la viltà era di rigore». Che *Domani* sia un romanzo più ambiguo degli altri dunque non stupisce. E neppure che sia attuale, come dice Siciliano.

Paola Décina Lombardi

Alle frontiere della genetica: Siniscalco parla alle conferenze dell'Aci

Scienziati e stregoni del Dna

Il futuro del «progetto genoma» senza illusioni

APPRENDISTI stregoni o benefattori dell'umanità? Moderni Frankenstein e Schweitzer da beatificare? Sui medici molecolari il dibattito è rovente. Un'ottima occasione per far luce sulle loro ricerche è la conferenza di Marcello Siniscalco, che oggi, alle 18, al Teatro Alfieri farà il punto su «Diversità genetica e medicina». L'appuntamento si svolge nell'ambito delle conferenze dell'Associazione culturale italiana. Siniscalco, che sarà domani al Niccolini di Firenze, lunedì al Nuovo di Milano, martedì all'Eliseo di Roma, mercoledì all'Esedra di Bari, è uno dei massimi studiosi di genetica al mondo: lavora come «guest scientist» al prestigioso Cold Spring Harbor Laboratory e fa parte dell'équipe diretta da Luca Cavalli Sforza che studia il Dna e ha intrapreso la famosa mappatura del genoma umano». Siniscalco fa anche parte del gruppo di sei consiglieri sull'etica delle biotecnologie per il presidente dell'Unione europea. «L'aspirazione a catalogare gli individui - spiega - in base alla loro costituzione biologica, è innata. La teoria aristotelica dei "quattro umori" si riflette anche nei nostri modi di dire, parlando di persone "melanconiche", "flemmatiche", "biliose" o "sanguinarie". Oggi però la capacità di catalogare i nostri simili ha raggiunto livelli esasperati, da quando si possono indagare le differenze a livello di Dna, la molecola che trasmette di padre in figlio l'eredità genetica».

Le ricerche potranno servire a individuare i marcatori utili per la diagnosi precoce di numerose malattie ereditarie, ma non dobbiamo aspettarci miracoli. Come ricorda Francesco Bottaccioli in *Psiconeuroimmunologia. La medicina del futuro* (Red edizioni): «L'idea che sia possibile manipolare il Dna in modo da virtualmente eliminare ogni possibile patologia è assolutamente illusoria e ricorda l'entusiasmo fuori luogo che si aveva nel dopoguerra per gli antibiotici». (c. gra.)

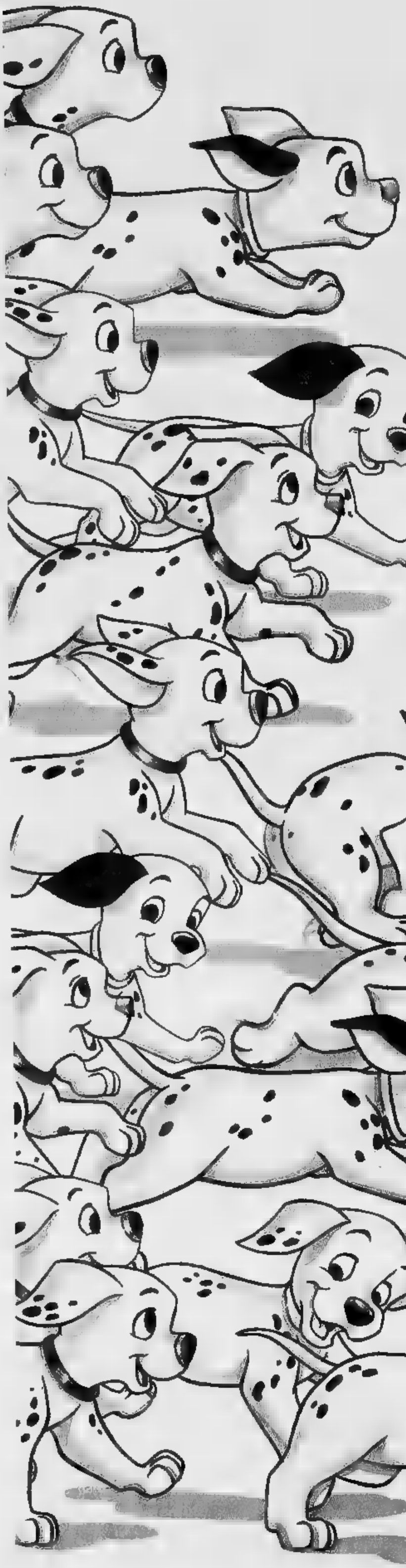

CLAMOROSO! 101 DALMATA HANNO CONQUISTATO 1.800.000 FAMIGLIE ITALIANE CON UNA CARICA DI SIMPATIA.

E TU, TI SEI GIA' FATTO TRAVOLGERE?

© The Walt Disney Company

Pavarotti, bebè in arrivo?

Un figlio in arrivo per Luciano Pavarotti? (foto). Lo ipotizzava ieri il settimanale argentino «Gente» che pubblica foto di Nicoletta Mantovani, nuovo del tenore, che potrebbe far pensare ad un'incipiente gravidanza: vita arrotondata, ventre sporgente. Il rotocalco scrive nella didascalia dell'immagine, che ritrae la giovane segretaria di big Luciano da fiduciario durante la recente visita in Uruguay, che dopo aver visto la foto i soliti «esperti» si precipitati a trarre delle conclusioni. «Ci sarà un bambino in arrivo? - si chiede "Gente"». Un altro settimale di Buenos Aires, «Caras», pubblica un servizio fotografico sulla visita del tenore e la «fidanzata» in Uruguay, una delle cui foto sembra ufficializzare la relazione: quella Pavarotti e Nicoletta, come coppia coniugi, vengono ricevuti con tutti gli onori dal presidente Julio Sanguinetti e la moglie.

«Piero non ridere dell'Aids»

«Striscia la notizia» contro Chiambretti (foto). Il tg satirico di Antonio Ricci Canale 5, ha ospitato Rosaria Iardino, rappresentante delle persone sieropositive nella Commissione nazionale per la lotta all'Aids del ministero della Sanità, che chiederà a Piero Chiambretti «rettificare» «giustifi- una battuta sull'Aids. In un filmato mandato in onda lunedì si sentiva Chiambretti dire un collaboratore, Tiberio Fusco: «Non ha mica l'Aids». «Striscia» stiene in una nota aver ricevuto «numerose telefonate di protesta da parte dei telespettatori» e «fax di associazioni, indignate per la frase pronunciata da Chiambretti». Chiambretti ha replicato chiedendo che «Striscia» «mandi onda l'audio integrale: tutto il dialogo con Salvi è stato tagliato e quella che solo una battuta è stata amplificata. E' un equivoco che Striscia vuole strumentalizzare sapere poi che in passato ho partecipato campagne contro l' Aids».

LA STAMPA

SPETTACOLI

Venerdì Marzo 1996 23

Dai capolavori del Neorealismo il regista girerà un documentario: «Lo faccio per non perdere il futuro». Lo aiuterà Armani

SCORSESE

A sinistra Anna Magnani in una scena del film «Bellissima» 1951 girato da Luchino Visconti Nella foto grande a destra Vittorio De Sica con gli attori del «Ladri biciclette»

A sinistra Martin Scorsese e in alto Giorgio Armani

Qui accanto Alida Valli in «Senso» sotto Aldo Fabrizi in una scena di «Roma città aperta» Roberto Rossellini

«Il film sarà per la tv e conquisterà anche le casalinghe dell'Ohio» Poi «Kudun» sulla vita del Dalai Lama

A destra un'immagine dal film «Accattone» capolavoro di Pier Paolo Pasolini. Del film Scorsese dice: «Non è possibile che in America pochi lo conoscano»

La mia Italia da cinema

MILANO. Un giorno, disse: «Senza memoria, perdiamo il futuro». Oggi, Martin Scorsese, una voce lievemente roca ma sottile, una voce che non corrisponde ai suoi cespugliosi sopracciglì, dice: «Per capire, ci si deve immergere nel passato. Io non faccio alcuna fatica. Non mi sento legato al mondo moderno. Penso dipenda dal modo in cui sono stato educato, dallo stile di vita che i miei vecchi hanno insegnato e che si basa su un'etica molto precisa».

Per Scorsese, è risaputo, passato non è un valore astratto, qualcosa su cui ricamare discorsi concetti accademia. E' all'insegna della necessità di preservare e divulgare quel che ci sta alle spalle, il suo impegno per il restauro dei vecchi film, di un patrimonio a rischio di irrecuperabile sbiadimento oblio. Risponde a questo vero proprio culto della memoria cinematografica il progetto che il regista sta varando, in alleanza con Giorgio Armani per la produzione («Mi partecipare un'operazione così culturalmente utile, così importante anche punto di vista didattico»), e con Suso Cecchi D'Amico per la sceneggiatura.

«E' viaggio nella storia del cinema italiano - spiega -. forma è documentario sul binario di quello che ho dedicato al cinema americano: tre parti di 45 minuti l'una. Un montaggio spezzoni, secondo mio gusto, la mia memoria, le mie emozioni, il riaffiorare del mio essere italiano che scoprii verso i sette, otto anni guardando alla televisione "Paisà", "Roma città aperta", i film del Neorealismo. Il mosaico di sequenze avrà collante un mio commento, un racconto anche divulgativo sulle storie, sugli uomini, sugli eventi sociali, politici, culturali che stanno dietro "dentro" quei film. Il cinema cambia tecnologicamente a una tale velocità che è moralmente obbligatorio conservare rilanciare il passato».

Le del mosaico non sa- solo quelle dei proclamatissimi «amori», Rossellini, De Sica, Visconti. Scorsese andrà più indietro e più avanti nel tempo. «Al là dell'ovvio spazio che darò al Neorealismo - dice - avranno rilevanza gli anni cavallo decenni Cinquanta Sessanta, quelli in cui ero studente. Penso a Germi, Rosi, Antonioni, Olmi, Fellini, Lattuada, Monicelli, Zeffirelli; penso alla commedia italiana che comunque ha sempre un risvolto drammatico e testimonia società e ambienti. C'è poi il cinedei telefoni bianchi, ci gli Anni Trenta: Camerini, Blasetti. Poi, mi immergerò nel pionierismo del cinema. Giovanni Pastrone, per esempio: il regista di "Cabiria". Non sarà un semplice omaggio, né uno sfizio intellettuale. Io voglio catturare il grande, vasto pubblico delle televisioni, per fargli conoscere la straordinaria avventura di talenti, di creatività del vostro, nostro cinema. Perché una casalinga dell'Ohio o un ragazzo del Venezuela devono forzatamente ignorare "Accattone" Pasolini, Risi, lo stesso Fellini e le prime opere di Bertolucci?».

«Sarei felice se, così, contribuissi riattivare il flusso fra cultura europea e cultura americana che si è un po' inceppato negli ultimi anni. Certo, non pretendo di raccontare oggettivamente un lungo percorso. Le mie personali emozioni, le mie curiosità avranno evidentemente un grosso peso specifico nelle scelte. I film ambientati in Sicilia, e "La terra trema" e "Il Gattopardo", avranno uno spazio importante perché là sono nati i miei nonni è là sento avere radici».

Ai cinefili, quelli di particolare golosità e sapienza, il regista butta in pasto i nomi di Mario Bava, non conosciutissimo maestro del terrore, di Vittorio Cottafavi e di Riccardo Freda, maestri dello storico-mitologico. Sarà difficile fare le pulci alla sua passione italiana quando, fra '97 e il '98, il puzzle compiuto. La scelta fermerà all'inizio degli Anni Settanta, al momento in cui Scorsese ha cominciato ad essere direttamente coinvolto nel cinema. «Non rebbe corretto che io giudicassi film contemporanei al mio lavoro. Diranno che questo mio continuo affacciarmi sul passato è implicitamente una dichiarazione disinteresse per il cinema nuovo. Non è così. Escono buoni film. Ma quell'altro cinema era unico».

Quanto ai suoi film, dice che «li come ai vecchi tempi», che tenta di raccontare come Rosselli Godard, anche se in «Ca- ha cercato un nuovo «modo di parlare cinematograficamente», usando una telecamera ad alta stabilità, un avanzatissimo mezzo tecnologico. A Rossellini, ma anche a De Sica, si rifarà nei prossimi mesi, quando per «Kundun», il film sulla vita dell'ultimo Dalai Lama dai 4 sino ai 17 anni, quando il Tibet fu invaso dai cinesi, prenderà ori dalla strada, gente e facce e caratteri del Nord dell'India.

«Non ho altra alternativa e non mi chieda se Richard Gere e il suo buddhismo si offenderanno, perché è una battuta che mi sta ossessionando. Di questa storia, interessano gli aspetti morali e religiosi. Sarà per i miei anni di seminario. No, non mi pongo come modello il "Messia" di Rossellini. Sarà una biografia tradizionale. E' un genere che prende molto. Ho due altri progetti biografici. Un film su Walter Winchell, "grande firma" del pettegolezzo negli Anni Trenta, un giornalista che poteva un po' sadicamente distruggere. Ma non intendo farne una metafora sul pericoloso potere della stampa, perché, non ci fosse, sarebbe peggio. L'altra idea che sto da tempo rumminando riguarda George Gershwin, soprattutto il suo rapporto con il fratello, la gelosia, le invidie, la competizione artistica».

Guido Vergani

La Rai impedisce a Telemontecarlo di mandare in onda il film con Sean Connery

Guerra tv nel «nome della rosa»

«I diritti sono nostri, stop Cecchi Gori»

Nella guerra tra Rai e Cecchi Gori si è aperto ieri un nuovo fronte. Stavolta l'oggetto del contendere è film e il primo round dello scontro si risolto a favore della Rai. Ieri sera su Telemontecarlo sarebbe dovuto andare in onda «Il nome della rosa», trasposizione matografica del romanzo di Umberto Eco diretta da Jacques Annaud interpretata Sean Connery. Ma una piombata da viale Mazzini ha bloccato all'ultimo momento la programmazione film. Costretti rimpiazzarlo con un'altra pellicola titolo vagamente allusivo all'intera vicenda («La vendetta dell'uomo chiamato cavallo») i responsabili di Telemontecarlo spiegano che la Rai è colpevole di «mancata formalizzazione di un accordo in precedenza raggiunto».

Secondo Tmc «prima febbraio era un'intesa tra il gruppo Cecchi Gori e la Rai che, nell'ambito accordi progressi, avrebbe permesso la programmazione del film su Tmc e Videomusic». Secca la replica di viale Mazzini: «La tv di Stato detiene dall'85 i diritti perpetuo del film avendoli quistati dal produttore Franco Cristaldi». E ancora: «Stamane abbiamo inviato fax con il quale comunicavamo che, avendo mai caduto quei diritti, Tmc non poteva trasmettere il film. Non c'è mai stato alcun accordo "pregresso", ma solo degli incontri che non hanno portato ad alcuna formalizzazione».

i responsabili di Tmc insistono nella loro versione, sottolineando che l'accordo con Cecchi Gori non è stato formalizzato per «problemi burocratici» data de note lentezze Rai recentemente confermate dalla vicenda del Giro d'Italia». Tra l'altro, fanno ancora notare a Tmc, «Il nome della giaceva due anni inutilizzato nei magazzini della Rai perché considerato «opera troppo poco commerciale».

Dietro le staffilate delle dichiarazioni incrociate c'è lunga storia di «pacchetti» di film, di patti lontani, di scambi e di «accordi tra gentiluomini» che, prima della vicenda diritti delle trasmissioni del calcio, sembravano accettabili normali. Adesso il panorama cambiato e ogni scusa è buona per darsi battaglia. A Tmc spiegano che tutto nasce «pacchetto» cinematografico che Cecchi Gori avrebbe proposto alla Rai: film, tra prima visioni, per un costo complessivo di 27 miliardi. L'offerta, dicono a Tmc, sarebbe rimasta bloccata per lunghi mesi nel cassetto dell'ex direttore generale Raffaele Minicucci. Sarebbe stata la Moratti prendere mano situazione fissando un incontro con Cecchi Gori e decidendo che l'offerta poteva essere accolta e che sa avrebbe compreso anche altri scambi di favori reciproci. Ma la «formalizzazione» non è mai arrivata e la tempesta del 29 febbraio ha evidentemente cancellato intese dichiarazioni passate. Così si è arrivati all'episodio di ieri: un nuovo match nel quale, per una volta, la Rai l'ha avuta vinta, ma il futuro è . Si che il «magazzino» cinematografico dell'azienda Stato non è così ricco e che Cecchi Gori, produttore cinematografico primo ogni altra cosa, è invece fortissimo proprio su questo terreno. Insomma non è detta l'ultima parola: ieri la Rai è riuscita a costringere Tmc a programmare «La vendetta dell'uomo chiamato cavallo», ma è che su questo terreno verà alla vittoria finale. [f. o.]

Trattative sospese per 50 opere (9 prime visioni) da 27 miliardi

Sean Connery in una scena del film di Annaud «Il nome della rosa»

Ieri a Milano l'attore ha recitato George Sand

«Sono d'accordo con Mastroianni: nella vita bisogna lavorare poco. La Muti? Ora sarà diventata brava»

Gérard Depardieu ieri a Milano ha sfilato e recitato per Maska

Depardieu: «Donne e cibo il cinema può attendere»

MILANO. Dimagrito, ma con un filo di fard che ne nasconde l'incarnato pallido, Gérard Depardieu è come il buon vino: il passare del tempo lo migliora. Ieri, a Milano per partecipare in veste di ospite d'onore e indossatore d'eccezione alla sfilata di Maska (ha recitato una lettera d'amore di George Sand), l'attore ha parlato dei suoi progetti un po' distanti dal mondo del cinema.

In questi giorni dalla Francia è arrivata la notizia che lei starebbe per mettersi in società con Bruce Willis, Arnold Schwarzenegger e Sylvester Stallone per aprire un nuovo ristorante «Planet Hollywood» all'interno del parco Disneyland di Parigi. Cosa c'è di vero?

«Tutto. Per il governo francese se uno straniero vuole aprire un'attività nel nostro Paese deve associarsi o accogliere nel consiglio di amministrazione un cittadino francese. Arnold, Bruce e Sylvester mi avevano parlato del progetto e l'idea mi era piaciuta. Così sono andato in America e ho visitato tutti i ristoranti della loro catena. Devo anche dire che da qualche anno sono un produttore di vino».

Un bel business?

«Sì, devo dire che è stato un buon affare».

E il cinema?

«Per quello c'è tempo. Mi sento un po' come Marcello Mastroianni, un uomo che ha sempre detto di non dover lavorare troppo poiché nella vita ci sono un sacco di cose da fare».

Chi le piace di più fra i registi italiani?

«Moretti, Tornatore e Lo Presti. Peccato che in Italia produciate poco cinema. Ultimamente so che da voi è diventato difficilissimo fare film».

Le è mai successo d'essersi innamorato sul set?

«Credo che l'amore sia una cosa troppo importante per poterla vivere di corsa. Ho un grande rispetto per le donne con le quali ho lavorato. Catherine Deneuve, Isabelle Adjani, Andy McDowell e altre ancora sono donne stupende delle quali potrebbe essere molto facile innamorarsi ma bisogna saper dividere il lavoro dal coinvolgimento sentimentale».

Di Ornella Muti che ricordo ha?

«Ricordo bene le riprese di "L'ultima donna", lei era molto giovane, e il suo ruolo difficile perché stavamo sempre nudi, lei ed anche io; ora sono certo che sarà diventata un'ottima attrice».

Cosa regalerebbe, oggi 8 marzo, alla sua donna?

«Un panino al prosciutto, un bicchiere di vino e un paio di scarpe nuove, poi la inviterei a fare una passeggiata. Oppure le donerei dei bijoux, adoro regalare bijoux alle donne».

Cos'è l'amore per Gérard Depardieu?

«Una nobile sofferenza». [l. d.]

Brevi storie e tanti attori nel film di Ponzi

«Italiani» in viaggio banali ma simpatici

Una scena tratta da «Italiani»

Il titolo è troppo supponente per un'antologia di episodi svolgentisi tutti nello stesso luogo, strutturalmente simile ai vecchi film di Luciano Emmer («Domenica d'agosto» nel 1949, «Parigi è sempre Parigi» nel 1951): piccole avventure, gente comune, nostalgie e desideri, il vantaggio di diverse brevi storie e dei numerosi attori che le interpretano, lo svantaggio d'un bozzettismo sentimentale in questo caso mediocre.

Sul treno Palermo-Milano negli Anni Sessanta, con le loro speranze e le loro ambizioni che il tempo s'incaricherà spesso di tradire e deludere, viaggiano in tanti. Viaggiano una famiglia siciliana emigrante a lavorare nel Nord industriale e l'industriale milanese Ivano Marescotti sfruttatore delle provvidenze statali per il Mezzogiorno. Viaggiano Maria Grazia Cucinotta, ragazza-madre meridionale che partorisce con straordinaria rapidità nel gabinetto di terza classe e che con altrettanto straordinaria velocità immedesimatamente ad allattare, e il turbato prete Claudio Bigagli che l'assiste. Viaggia in treno l'infermiera Giuliana De Sio che incontra il maestro-scrittore Roberto Citran, fa l'amore con lui nello scompartimento e poi lo perde, ignara d'essere rimasta subito incinta. Viaggiano un ragazzo convinto d'avere gli occhi di Paul Newman che vuol diventare divo del cinema, un ragazzo di sinistra ricco di fiducia nella vita e nella libertà, un ragazzo di destra che sta per entrare in polizia; viaggiano la ragazza siciliana Tiziana Lodato e la ragazza Vanessa Gravina, amante clandestina dell'industriale. Viaggia lavorando Giulio Scarpati, addetto ai vagoni letto innamorato dei treni, gentile, altruista, contento.

A un certo punto il film apre una parentesi nella quale i personaggi appaiono come saranno vent'anni dopo, vinti oppure appagati, comunque diversi; poi la chiude tornando al racconto precedente. Il gioco di combinazione e scomposizione temporale è quello ideato dal drammaturgo inglese J.B. Priestley nel suo testo teatrale del 1937 «Il tempo e la famiglia Conway»; personaggi e vicende sono spesso di carta, artificiosi e schematici, banali e banalmente narrati; gli interpreti, anche quelli poco bravi, sono simpatici.

Lietta Tornabuoni

ITALIANI
di Maurizio Ponzi
Con Giulio Scarpati
Ivano Marescotti
Giuliana De Sio, Roberto Citran
Maria Grazia Cucinotta
Tiziana Lodato, Claudio Bigagli
Vanessa Gravina. Italia '95
Cinema **Ambrosio 3** Torino
Odeon 2 Milano, **Barberini 2** Roma

Ben & Sara, angeli perduti

Nicolas Cage in «Via da Las Vegas» opera di Figgis candidata a 4 Oscar

Una prova per Nicolas Cage nella parte di un ubriacone

LOS Angeles è la città degli angeli: ma lo sceneggiatore Ben, messo al bando dalla Mecca del cinema per etilismo acuto, il suo angelo lo trova nell'inferno di Las Vegas; ed è la prostituta Sara che lo accompagna nell'ultimo, stoico e volontario tragitto da vero angelo della morte. Ben e Sara hanno in comune una distruttiva scelta di vita le cui motivazioni rimangono discretamente nell'ombra sia nel romanzo «Via da Las Vegas» di John O' Brien (Feltrinelli) che nel film dell'inglese Mike Figgis. Quello che vediamo sullo schermo in una concatenazione di eventi che rovescia la struttura del libro privilegiando Ben e Sara e rinunciando a molte esplicitazioni di sesso e violenza, è una storia neoromantica immersa nella fotografia cupa e suggestiva di Declan Quinn e punteggiata dagli interventi vocali di Sting.

Gli americani si sono innamorati di questo piccolo film girato in quattro settimane e mezzo, in santa povertà, e gli hanno attribuito ben quattro nominations per l'Oscar: regia, sceneggiatura derivata, attore e attrice. In effetti Nicolas Cage, nonostante il tradizionale ruolo dell'ubriacone conti nel cinema hollywoodiano precedenti illustri a cominciare dal Ray Milland di «Giorni perduti», riesce a configurare un personaggio non manieristico, permeato di tenera passività e risoluto nel suo abbandonarsi al fato. Mentre dal canto la quasi inedita Elisabeth Shue, anche lei oberata da una dinastia di prostitute cinematografiche, riesce a rappresentare una paradossale scelta di vita che contrasta con quella di morte del compagno.

Scontro di due tragiche vocazioni parallele, approdanti alla fine a soluzione opposta, il film ristagna a tratti per mancanza di una vera contrapposizione drammatica: ma il merito del regista è quello di aver saputo rispecchiare in rigoroso esercizio di stile la tragica verità del libro. Sappiamo infatti che, a soli 24 anni e subito dopo aver venduto al cinema i diritti del romanzo, lo scrittore O' Brien, alcolista pure lui, non ha saputo aspettare come il Ben che la morte arrivasse da sola e si è tolto la vita. [a. la.]

VIA DA LAS VEGAS
di Mike Figgis
con Nicolas Cage, Elisabeth Shue
Julian Sands
Drammatico Usa 1995
Cinema **Centrale** di Torino
Mignon di Milano; **Mignon Intrastevere, Capranichetta Atlantic** di Roma

CREATIVA®

PARTYAMO
FESTA SPETTACOLO DI VIAGGI E VACANZE

7-10 MARZO 1996
PALASTAMPA DI TORINO

VERONICA ONE

Equipe ANIMAZIONE & PROMOZIONI Zelig Torino

- PROMOZIONI VIAGGI E VACANZE
- MUSICA, ANIMAZIONI E SPETTACOLI
- RISTORANTI INTERNAZIONALI

ORGANIZZAZIONE: TTGEXPO S.R.L.
VIA NOTA, 6
10122 TORINO
TEL. (011) 43.66.774
FAX (011) 43.66.440

COLLABORAZIONE CON LA FIAVET PIEMONTE E VALLE D'AOSTA

COMITOURS, CORSICA MARITTIMA, GASTALDI TOUR, IL TUCANO, ATITUR, CABO VERDE TIME, LINEE AEREE CABOVERDIANE, MEDITERRANEAN SHIPPING CRUISES, VIAGGIO, REGIONE PIEMONTE, PORTUGALIA, RAIL SERVICE, UFFICIO TURISTICO DELL'INDIA - DELLA COREA - DEL PORTOGALLO DELLA SPAGNA - DELLA POLONIA - DELLA COSTA D'AVORIO - DELLA MALESIA, 0331 TOUR OPERATOR, CARLSON WAGONS LIT TRAVEL DI TORINO, CISALPINA TOUR DI TORINO, DACAR DI SUSA, EASY NITE DI TORINO, EUROEXPRESS DI GIAVENO, HOTELPLAN DI TORINO, JACARÉ DI PINEROLO, KERVIAGGI DI CHIERI, LANCASTER VIAGGI DI TORINO, MOUNTAIN SERVICE INTERNATIONAL DI RIVOLI, OXBRIDGE DI TORINO, SANS SOUCI DI TORINO, DI TORINO, SUBALPINA DI GRUGLIASCO E DI COLLEGNO, SUN BAY DI COLLEGNO, VALVIAGGI DI RIVOLI, VELA DI ASTI, SADA E SAIT DI IVREA E RIVAROLO, PENNY TOUR DI VERCELLI, QUADRIFOGLIO DI CASALE, TORVIAGGI DI TORINO, VERDOJA E GALLUSI DI ALESSANDRIA, ZIZZOLA DI BRA, CORAL DI TORINO, RIVE GAUCHE DI TORINO, VEDETTE DI TORINO, OTTAGONO DI MONCALIERI, COMPAS DI TORINO, HUNA DI TORINO, TRAVELLING DI TORINO, MANDARINA DI TORINO, SITES TOURS DI TORINO, ANDROMEDA TRAVEL, CLICK AND GO, HASTA VIAGGI DI ASTI, CERCAVACANZE DI TORINO, FUTUR VIAGGI, HOTEL CORMORAN

IL GIARDINO D'INVERNO È ALLESTITO DAI VIVAI CARLO COPPO

ORARI D'APERTURA: ORE 16 - 24

In Germania [redacted] penale miliardaria per aver superato i limiti consentiti

Troppi spot, emittente multata

Allo studio un sistema di controllo computerizzato

BO[redacted]
DAL NOSTRO CORRISPONDENTE

Una multa da un milione e centomila marchi, un miliardo [redacted] trecento milioni pressapoco, per aver mandato in onda troppa pubblicità superando, [redacted] più occasioni, i limiti concessi. Ma alla condanna dell'Ente di controllo televisivo, l'emittente privata «Sat 1» [redacted] ribella [redacted] annuncia subito [redacted] ricorso: se sforiamo la colpa non è nostra ma della struttura dei programmi, ribattono i responsabili del[redacted] rete, che annunciano l'adozione [redacted] un sistema computerizzato di sorveglianza che interromperà automaticamente le trasmissioni. Non è la prima volta che emittenti private tedesche - autorizzate a mandare in onda spot anche dopo le 20, quando per le reti pubbliche scatta invece il divieto - è colta in fallo. Poche settimane fa l'Ente di controllo aveva contestato la stessa infrazione a «Rtl», la rete commerciale più forte in Germania, e casi analoghi hanno colpito nel recente passato anche emittenti minori. Questa volta tuttavia l'intervento dell'Ente pubblico [redacted]bra aver segnato una svolta: se «Sat 1» terrà fede a quanto annunciato ieri, fra poche settimane ricorrerà [redacted] un sistema automatico per regolare la messa in onda della pubblicità.

Ma - obietta [redacted] portavoce dell'emittente, Kristina Fassler - [redacted] impedirà il ripetersi di incidenti come quello appena denunciato. [redacted] strumento elettronico interromperà le trasmissioni anche nei momenti meno opportuni dal punto di vista dello spettacolo, «non favorendo certo gli spettatori». Capiterà soprattutto nei programmi dal vivo: se, come in questi casi avviene di frequente, la trasmissione subirà mutamenti imprevisti, lo spot potrebbe «entrare» al culmine [redacted] una discussione animata, e comunque spezzare brutalmente un dibattito. Al contrario di quanto avviene adesso, [redacted] gli ingressi pubblicitari controllati «manualmente».

Alle accuse di aver mandato in onda troppi spot, del resto, «Sat 1» replica proprio collegandosi alla frequente necessità di spostare, di rinviare [redacted] di aggregare pubblicità per non penalizzare l'attrattività» di una trasmissione: sarebbe accaduto anche nei casi contestati. In realtà, ribatte l'Ente di controllo, ammassi [redacted] spot sono stati segnalati anche durante la trasmissione di film e altri programmi registrati. Inoltre, a «Sat 1» [redacted] rimproverate violazioni abituali o quasi [redacted] limiti pubblicitari: il [redacted] arrivato adesso alla ribalta «non [redacted] isolato», e segue numerosi ammonimenti che [redacted] hanno avuto effetto. Insiste il direttore dell'Ente di controllo, Reiner Hochstein: quando un'emittente sfora, si tratta spesso [redacted] negligenza e violazione intenzionale delle norme. Se la negligenza è comprensibile, nel caso di trasmissioni dal vivo come le partite di calcio, quando in onda c'è un film non può trattarsi che di dolo.

Emanuele Novazio

FILM D[redacted]GI IN TV

Adriano & R[redacted]nato

LUI P[redacted] DI ME
1984, [redacted] 20,30 su Tmc; dur. 110'

Di Enrico Oldoini, con Adriano Celentano, Renato Pozzetto. L'amicizia tra due inseparabili comproprietari di un garage che noleggia macchine d'epoca, entra in crisi quando uno si sposa.

LE DUE ORFANELLE
1965, alle 9,35 su Raiuno; dur. 100'

Di Riccardo Freda, con Valeria Ciangottini, Mike Marshall. Quinta versione cinematografica del romanzo di D'Ennery [redacted] Cormon, sulle disavventure [redacted] due orfane nella Parigi prerivoluzionaria.

[redacted] DI C[redacted]
1969, alle 14 su Tmc; dur. 105'

Di Gene Saks, con Ingrid Bergman, Walter Matthau. Nel cast recita anche un'ottima (e giovanissima) Goldie Hawn. Un dentista scapolo impenitente, per non farsi accalappiare dall'amante si finge sposato. Nel gioco coinvolge anche la fedele infermiera, ma finisce per ritrovarsi «in trappola» lo stesso.

LIONHEART - SCOMMESSA VINCENTE
1990, alle 20,30 su Italia 1; dur. 105'

Di Sheldon Lettich, con Jean-Claude Van Dam[redacted]. Dopo [redacted] disertato la Legione Straniera, Van Damme, muscoli d'acciaio e cuor [redacted] leone, diventa un lottatore professionista di strada, alle prese con farabutti e delinquenti di ogni risma. Per chi [redacted] le arti marziali.

LA SPOSA ERA B[redacted]
1986, alle 22,30 su Retequattro; dur. 118'

Con Angela Molina, Massimo Ghini, Stefania Sandrelli, melodramma [redacted] pretese sociologiche in cui sprofonda uno dei più celebrati registi ungheresi degli anni Settanta, Pal Gabor. La vedova bianca di un immigrato in Germania si innamora contraccambiata di un giovane medico milanese.

F.I.S.T.
1978, alle 22,45 su Tmc; dur. [redacted]'

Di Norman Jewinson, con Sylvester Stallone e Rod Steiger. Licenziato per aver difeso i compa[redacted]ni, il polacco Kovak entra nel sindacato senza sospettare che [redacted] legato alla mafia.

IL [redacted] MESSICO
1950, alle 15 su Retequattro; dur. 100'

Di M. Curtiz, con John Garfield. Il proprietario di [redacted] battello si fa coinvolgere in un losco traffico, ma si ribella quando gli ammazzano un amico.

Ti saluto mal di gola!
Con Ribex se ne va

ANTENNA

OGGI

Marco Columbro e Elena Sofia Ricci supplente [redacted] direttrice nella nuova serie *Caro maestro* (su Canale 5 alle 20,40), la masturbazione a *Amore e sesso* (su Raitre alle 23,50), le donne viste da Luca Giurato, Giuseppe Tornatore, Luciano De Crescenzo, Giampiero Mughini e Massimo Di Cataldo [redacted] *Cliché* (su Raiuno alle 22,50).

[redacted]

Come in *Donna*, anche in *Caro maestro* si assiste al ritorno di un primo amore. Elena Sofia Ricci era stata il primo [redacted] di Marco Columbro: quando questi arriva a fare [redacted] supplente a scuola i due - dopo alterne vicende - si rimettono insieme. Alla fine della serie si sposeran[redacted]. Columbro (che ha studiato psicologia [redacted] pedagogia a Firenze) da bambino era innamorato della sua maestra e per indurla a fermarsi e a prenderlo per mano s'acquattava in mezzo al[redacted] strada e si slacciava le stringhe delle scarpe restando in attesa che lei passasse e fingendo di essere in difficoltà. Programmi futuri di Columbro: girare la seconda serie di *Caro maestro*, presentare *Paperissima* in novembre con Lorella.

RICCI

Elena Sofia Ricci [redacted] rimasta incinta all'inizio delle riprese di *Caro maestro* e farà nascere il suo bambino adesso che la trasmissione va in onda. Il suo compagno è il regista Pino Quartullo. Non prenderà parte al seguito che verrà girato a maggio.

MONDAINI

Caro maestro è stata girata in presa diretta, [redacted] procedura che consente di risparmiare i costi del doppiaggio. Tra le interpreti anche Sandra Mondaini che non recita senza avere al fianco Raimondo Vianello dai tempi del *Tenente Sheridan*. La scena [redacted] *Caro maestro* si svolge a Forte dei Marmi, la Ricci e Columbro sono entrambi toscani. La regia è di Rossella Izzo, figlia del doppiatore Renato, gemella di Simona e anche lei doppiatrice e dirigente di una società di doppiaggio.

CALCIO

Secondo un servizio andato in onda l'altro giorno [redacted] pomeriggio sportivo della Tgs, la Lega calcio non ha affatto tratto il massimo vantaggio dall'asta [redacted] diritti tv. Se avesse venduto i pacchetti uno per uno al miglior offerente, invece di accorparli, avrebbe [redacted]ssato - sostiene Luciano Minerva che ha curato il pezzo - una novantina [redacted] miliardi in più. A Cecchi Gori, infatti, sarebbero toccati soltanto la radio, la Coppa Italia, la Supercoppa, la differita della domenica, la Coppa Italia all'estero per [redacted] totale di [redacted] miliardi. Alla Rai sarebbero rimasti i diritti del campionato e quelli per l'estero per un totale di 145 miliardi e 440 milioni. La Coppa Italia sarebbe finita alla Fininvest per 41 miliardi. Incasso totale annuo per la Lega: 244 miliardi e 940 milioni, cioè 31 miliardi e mezzo all'anno in più di quanto ha accettato di prendere.

Giorgio Dell'Arti

Foto: Ricci, Vianello

[redacted]

RAIUNO

MATTINO E POMERIGGIO

Telegiornale: 6,30 (7525863); 7 (5791); 7,30 (8428); 8 (1137); 8,30 (8972); 9 (1971); 9,30 (4181595); 11,30 (71885); 12,30 (88040); 13,30 (87040); [redacted] (11972); [redacted] (359); 22,45 (5708863); [redacted] (7064)
[redacted] **Tg** (0)
6,45 [redacted] **mattina**, attualità (8315137)
9,35 **Le due orfanelle**, film drammatico (1412886)
11,15 **Verdemattina**, attualità (2387576)
12,35 **La signora [redacted] giallo**, telefilm. *Omicidio al buio* (3702205)
[redacted] **Style**, attualità (4230934)
14 — **Tg1 - Economia** (95069)
14,05 [redacted] **Sala giochi**, quiz. Chiamare 0369/8032 - 0369/8038. (8922069)
15,15 **Linea bianca**, attualità (5545330)
15,45 **Solletico**, varietà. Chiamare 0369/8034 (2098446)
15,50 **Il fantastico mondo di [redacted]chard Scarry** (3611330)
16,10 **Duck[redacted]s** (7733750)
16,40 **Spiderman - L'uomo ragno** (8001791)
17,30 [redacted] (1156)

[redacted]

18,10 **Italia sera**, attualità. Chiamare 06/33558060 (272663)
18,50 [redacted] **Parli... con Paolo Bonolis**, varietà (2313866)
19,35 **Che tempo fa** (265021)
[redacted]30 [redacted]**1 - Sport** (69408)
20,35 **Luna park - La zingara**, varietà. Chiamare 0769/73921 (8588224)
20,45 I[redacted] **di** [redacted] **Biagi**, attualità (9258478)
20,50 **SuperQuark**, documenti di Piero Angela (440819)
22,50 **Cliché**, attualità con Carmen Lasorella (470525)
0,20 **Cultura news**, attualità (8605828)
1 — **Sottovoce**, [redacted] con Gigi Marzullo (4337016)
1,15 [redacted] **senza frontiere**, film drammatico (4159002)
2,35 **Mi ritorni in mente**, musicale (4906170)
3,40 **Tg1 - Notte** (3608335)
4,10 **Doc Music Club** (8688248)
4,30 **Diplomi universitari a distan[redacted]**. *Dati di dati 33ª lezione. Controllo dei processi 33ª lezione* (4855538)
6 — **Eur[redacted]** (69428985)

RAIDUE

Telegiornale: 11,45 (2399311); 13 (2427); 18 (88717); 17,15 (6026514); 18,20 (2699576); 19,45 (5247427); 20,30 (62595); 23,45 (2587683)
7 — [redacted] **Kids - Heidi -** [redacted]**gu**, cartoni - **Tarzan**, telefilm (6187175)
8,45 **Il** [redacted] [redacted]**egna**, [redacted] film (9138868)
9,30 **Ho bisogno di te**, attualità (4182224)
9,40 **Fuori dai denti**, attu[redacted] (3782040)
9,45 **Sereno variabile**, attualità (6724663)
10,55 **Ecologia** [redacted], attualità (11020021)
11,30 **Tg 2 - Medicina Trentatré** (9608156)
12 — **I fatti vostri**, varietà (1ª parte). Chiamare 0769/7397 (72514)
[redacted] [redacted]**2 - Costume e** [redacted] (5514)
14 — [redacted] **chi legge**, attualità (88911)
14,05 **Quante storie** [redacted]
14,15 **I fatti vostri**, varietà (2ª parte) (1668137)
[redacted] **Quando si ama** (835311)
16,10 [redacted] **Barbara** (2181392)

[redacted] **L'Italia in diretta**, attualità. Chiamare 0769/73947 (2054086)
18 — **In viaggio con Ser[redacted] varia[redacted]bile**, attualità (19514)
18,10 **Bravo chi legge**, attualità (3267359)
18,25 **Tgs - Sportsera** (8952886)
18,45 **L'ispettore Tibbs**, telefilm (3512862)
19,35 **Tgs - Lo sport** (1177175)
[redacted] **Go Cart**, varietà. Chiamare 1578/61114 (2709882)
[redacted] **I** [redacted] **-** [redacted] **Italia di sera**. Regia di Michele Guardì (75068868)
23 — **Tg2-Dossier** (68175)
0,10 **Storie** (6999101)
[redacted] **Piazza Italia** [redacted] **notte**, varietà (36434680)
0,30 **Storie**, [redacted] Gianni [redacted] (7956118)
1,20 **Destini**, soap opera (1049248)
2,15 **Séparé**, varietà (3471373)
2,45 **Diplomi universitari a distanza**, documenti (63115606)
5,45 **Videocomic**, varietà (43228147)

RAITRE

Telegiornale: [redacted] (72798); 14 (8162155); 19 (243); 19,30 (614); 22,30 (42066)
6 — [redacted]**3 - Mattino** (95576)
8,30 **Videosapere** (5724408)
10,30 **Videosapere: Ingresso l[redacted]ro - Media/Mente - Islam - Filosofia - Tgr Leonardo - Scrittori da marciapiede** (520309)
12,15 **Telesogni**, attualità (4099224)
13 — **Italia** [redacted] **benché**, attualità (85085)
14,45 **Articolo 1**, attualità (3823021)
15 — **Pri[redacted] prima**, musicale (9717)
15,30 **Tgs pomeriggio sportivo** (77885)

17 — **Alle cinque della sera**, attualità (33885)
17,55 **Geo**, documenti (97972)
18,25 **La testata**, attualità (685408)
20 — **10 minuti**, attualità (32330)
20,10 **Blob**, varietà (9502863)
20,15 **007 Octopussy - Oper[redacted] Piovra**, film spionaggio con Roger Moore, Maud Adams (1982595)
22,55 **Linea 3**, chiamate 167/203002 (7097788)
23,50 **Ambre &** [redacted]**: Istruzioni per l'uso?**, attualità (2222408)
0,30 **Tg3 - Punto e a capo** (4462199)
1,10 **Fuori orario**, varietà (79823647)
1,15 **Atletica leggera. Campionati Europei Indoor.** [redacted] Stoccolma (Svezia) (1044793)
2,10 [redacted]**e di Storia contemporanea**, documenti (1089083)
3,40 **Caleidoscopio**, sceneggiato (42152199)
6,15 **Riccardo Cocciante** [redacted] **concerto** (60933422)

[redacted]

Tg5: 13 (77175); 20 (97779); 22,45 (6390682); 24 (49246)
8 — **Tg5 - Prima pagina** (93619446)
8,45 [redacted] **Costanzo** [redacted]**w**, con Maurizio Costanzo (18144885)
11,30 **Forum**, attualità con Rita Dalla Chiesa, Santi Licheri, Chiara Sani, regia di Laura Basile (793601)
13,20 **Sgarbi quotidiani**, attualità con Vittorio Sgarbi (2389779)
13,40 **Beautiful**, soap opera (4710934)
14,15 **Eva contro** [redacted], con Maria De Filippi (1915863)
15,15 **Casa Castagna** (8889224)
16 — **Allacciate** [redacted] **cinture, viaggiando si impara** (40669)
16,25 **Viaggio fantastico**, telefilm (6353408)
16,30 **Kiss Me Licia**, cartoni. *Il tradimento di Aramis* (8458)
17 — **D'Artagnan e i** [redacted] **del re** (38175)
17,25 **Le** [redacted] **su** [redacted] **Bim Bum** [redacted] (7948040)

17,30 **The Real Ghostbusters**, [redacted]toni (4614)
18 — **Ok il prezzo è giusto**, quiz con Iva Zanicchi, regia [redacted] Rossano Mancin (81750)
19 — [redacted] **della fortuna**, quiz [redacted] Mike Bongiorno, Antonella Elia, regia di Mario Bianchi (2972)
20,25 **Strisc[redacted]**, varietà (1603408)
20,40 **Caro maestro**, film tv, commedia con Marco Columbro, Elena Sofia Ricci (4486953)
23,15 **Maur[redacted] Costanzo Show** (758224)
1,30 **Sgarbi quotidiani** (3405921)
1,45 [redacted]**cia la n[redacted]** (4089977)
2 — **Tg5 - Edicola** (8886977)
[redacted] **Cin Cin** (8874996)
3 — **Tg5 - Edicola** (8875625)
3,30 **Nonsolomoda** (8878712)
4 — **Tg 5 - Edicola** (8879441)
4,30 **Target** (9613199)
5 — **La** [redacted] **coppia**, telefilm. *Un matrimonio da salvare* (9814828)
5,30 **Tg5 - Edicola** (70188896)

ITALIA 1

Studio Aperto: 12,25 (2391311); 18,30 (73224)
7 — **Tutti in viaggio** [redacted] **Pandalandia**, cartoni
—— **Peter e** [redacted]**: un amore sulla neve - La posta di «Ciao ciao mattina» - Che magnifico campeggio - Tutti svegli** [redacted] **«Ciao Ciao mattina» - Tartarughe Ninja** [redacted] **riscossa - Giochiamo con «Ciao Ciao mattina» - Belle e Sebastien - Piccolo Lord - Una per tutte, tutte per una - Fiocchi di cotone per Jeanie** (5837750)
9,15 **Super Vicky** (4554972)
9,45 **Genitori in blue jeans**, telefilm (98698576)
10,20 **MacGyver** (3893427)
11,25 **Village** (4930175)
11,30 **T.J. Hooker** (2711021)
12,45 **Fatti e misfatti** (1739717)
12,50 **Studio sport** (353576)
13 — **Il libro della giungla**, cartoni (74086)
13,20 **Ciao Ciao news** (2878392)
13,30 **Lupin, l'incorreggibile Lupin** (8972)

14 — **L'ispettore Gadget** (9601)
14,30 **Colpo di fulmine** (4392)
15 — **Generazione X** (3688934)
16,05 **Village** (924953)
16,20 **Bayside School**, telefilm (196798)
16,45 **Beverly** [redacted] **90210**, telefilm (6880663)
17,45 **Primi baci** (4270953)
18,45 **Studio sport** (327566)
19,05 **Bayw[redacted]** (712750)
20 — **Willy, il principe di Bel Air**, telefilm (6717)
20,30 **Lionheart - Scommessa vincente**, film (28392)
22,30 **Giustizia d'acciaio**, film tv-thriller [redacted] Gregory Yatemes (Usa '95) (64069)
23,30 **Fatti e misfatti** (6004685)
0,40 **Speciale cinema** (15987828)
0,45 **Italia 1 sport -** [redacted] **sport** (6360606)
1,50 **I segreti di Twin Peaks**, tele[redacted] (4598793)
[redacted] **Automobilismo. Gran Premio d'Australia** [redacted] **F.1.** Prove (9211267)
4,10 **Baywatch** (1240809)
5 — **T.J.** [redacted]**ker** (8619441)
6 — **Tre cuori in affitto**, telefilm (99585489)

RETE 4

Tg4: 11,30 (9693224); 13,30 (4822); 19,25 (288750); 23,30 (1481311)
7,30 **Piccolo** [redacted] telenovela (6446)
8 — **Valeria e Massimiliano**, telenovela (10786)
9 — **Un volto, due donne** (4016866)
9,45 **Testa o croce**, attualità (8865427)
10 — **Zingara**, telenovela (4427)
10,30 **Renzo e Lucia**, telenovela (91583)
11,45 **La forza dell'amore** (4007243)
12,30 [redacted] **aperto**, telefilm (68311)
14 — **Naturalmente bella**, attualità [redacted] Daniela Rosati (51801)
14,15 **Sentieri**, soap [redacted]era (39205)
15 — **Golfo del Messico**, film avventura con John Garfield (8410359)
17,15 **Perdonami**, attualità (6011682)
18 — **Giorno per giorno**, attualità (7687576)

18,50 **Game Boat**, varietà (9505750)
18,55 **Sailor Moon e il cristallo del cuore**, cartoni, *Il salto in alto* (449427)
20,15 **I Puffi**, cartoni (639866)
[redacted] **Airport '95**, film tv drammatico con Cheryl Ladd, Jeffrey De Munn (867934)
22,30 I bellissimi. [redacted] **sposa era bel[redacted]** drammatico di Pal Gabor. (Italia 1986). Con Stefania Sandrelli, Angela Molina e Massimo Ghini (93069)
0,45 **Rassegna stampa** (5286538)
1 — **Naturalmente** [redacted], attualità (8599267)
[redacted] **Moonlighting**, telefilm (2229977)
2,20 **L'uomo da sei milioni** [redacted] **dollari**, telefilm (1924064)
2,50 **Mannix**, telefilm (6029199)
3,40 **Gli intoccabili**, telefilm (3243170)
4,30 **Rassegna stampa** (4204880)
4,40 **Moonlighting**, telefilm (6547441)
6,20 **I Jefferson**, telefilm (60837246)

ALLA RADIO [redacted]

[redacted]; 8; 9; 10; 11; [redacted]; 13; 14; 15; 15,30; 18; 18,30; 17; 17,30; 18; 18,30; 19; 22; 23; 24; 2; 4; 5; 5,30
5,15 Italia, istruzioni...; 7,20 GR Regione/Questione di soldi; 7,40 L'oroscopo; 8,30 [redacted] anch'io; 10,05 Telefono aperto; 10,35 Spazio aperto; 11,35 Zapping; 12,10 Voc[redacted] mondo; 13,30 La [redacted] Repubblica; 14,10 [redacted] postale; 15,10 Galassia...; 15,35 [redacted] soloverde; 18,10 Personaggi...; 16,30 L'Italia in diretta; 17,40 Uomini e camion; 18,10 I mercati; 18,15 Tam tam lavoro; 18,30 Radiohelp!; 19,20 Mondo motori; 19,25 Ascolta, si fa sera; 19,40 Zapping; 20,40 Radiosport; 22,45 Par[redacted]; 23,10 Ballando, ballando.
RADIODUE: Gr: 6,30; [redacted]; 8,30; 12,30; 18,30; 19,30; 22,30
[redacted] buongiorno; 7,15 Momenti di pace; 8,05 Fabio e Fiamma e la «trave nell'occhio»; 8,50 «Il mercante di fiori» di D. Cugia; 9,10 Golem; 9,30 Ruggito del coniglio; 10,30 [redacted] Zorro 3131; 12 Mezzogiorno con Mina; 12,10 Gr Regione; 12,50 Mosca cieca; 13,45 Anteprima [redacted] Radioduetime; 14 Ring; 14,30 Radioduetime; 20 Masters; [redacted] Planet rock; 22,40 Panorama parlamentare; 22,45 Ci vorrebbe un Gospel
[redacted] Gr: 8,45; 18,45
7,30 Prima pagina; [redacted] Mattino tre; 9,30 Prima pagina; [redacted] Invito al concerto; 10,30 Terza pagina; 10,40 [redacted] del jazz; 11,05 Pagine; 11,45 Pagine; 12,30 [redacted] reale; 13,25 «Agosto» di [redacted] Rasy; 13,50 [redacted] di musica; 14,15 Lampi d'inverno; 19,15 Hollywood party; 19,45 La nostra Repubblica; 20,15 Il cartellone; 20,30 «Le ultime maschere», di A. Schnitzler.

TMC MONTECARLO

7,30 **Buongiorno T[redacted]**
8 — **Le grandi firme** (81934)
[redacted] — **Switch** (55750)
11 — **Agenzia Rockford** (38682)
12 — **Charlie's Angels** (49798)
13 — [redacted] **ore 13** (46576)
13,15 [redacted] **sport** (2378863)
[redacted] **The Lion Trophy** [redacted] (2798)
14 — **Fiore di cactus**, film con I. Bergman, W. Matthau (8916750)
15,55 **Tappeto volante** (87407717)
19 — **Zap Zap -** [redacted] (948953)
19,45 [redacted] **sport** (111392)
20 — **Tmc ore 20** (3243)
20,30 **Lui è peggio di me**, film (55448)
22,30 **Tmc sera** (62156)
22,45 **F.I.S.T.**, film con Sylvester Stallone, Rod Steiger (60811206)
1,30 **Tmc nuovo giorno** (7300737)
1,45 **NBAction** (8898441)
2,15 [redacted] **Campionati d'Europa indoor** (6099441)
3,45 **Tmc** [redacted] **giorno** (2575151)
4 — **Cnn** (8871509)
4,30 **Prova d'esame** (96504985)

TELE +1

10 — **Cuore di tenebra**, film
12 — **Tutti i giorni è domenica** (72442175)
17 — [redacted]**le +1 bambini** (929750)
19 — **Jack colpo** [redacted] (720175)
21 — **Balla coi lupi** (52053934)
0,20 [redacted] **a gun** (95644828)

TELE +3

13 — **Mtv Europe**, musicale
18,05 [redacted]**enti** (3458156)
20,50 [redacted]**le +3 news** (9937446)
21 — **Serata** [redacted] (52070601)

TELE +2

11,15 [redacted]
11,45 **Mondo rugby** (3844972)
12,30 **Speciale Coppe** (546040)
13 — **Kickoff** (554069)
13,30 **Supervolley** (557156)
14 — **La grande boxe** (558885)
14,30 **Co[redacted] to coast** (40563224)
16,30 **Il grande basket** (345695)
18,30 **Volleymania** (923040)
20 — **Bayer Leverkusen-Stoccarda** (787595)
22 — **Golf Tour** (940717)
[redacted] **Il grande basket** (799330)
0,30 [redacted] (37460199)

[redacted]

18,15 **Telekommando**
18,30 **Seinfeld** (427576)
20 — **King Arthur** (659953)
20,30 **Avvocati a Los Angeles** (97528359)
23,30 **L'Amico sconosciuto** (43530885)

RETE A

Telegiornale: 19,30 (2595)
19 — **60 minuti** [redacted]**na** (5601)
[redacted]**pping club** (1467330)
23 — [redacted] **di** [redacted] (60829224)

GUIDA A SHOWVIEW

Per registrare il Vostro Programma TV preferito digitate i Numeri ShowView, stampati accanto al programma che volete registrare, sul programmatore ShowView. Lasciate l'unità ShowView sul Vostro videoregistratore [redacted] il programma verrà automaticamente registrato all'ora indicata. Per ulteriori informazioni chiamate il nostro numero di assistenza (02) 260.218.15.
Dicitura del Copyright
ShowView è un marchio utilizzato dalla Gemstar Development Corporation. 1993 - Gemstar Development Corp. Tutti i diritti sono riservati.
I CANALI DI [redacted]
Rai1 1; Rai2 2; Rai3 3; Rete4 4; Canale5 5; Italia1 6; Montecarlo 7; Rete A 8; Videomusic 9; Tele+1 13; Tele+2 14; Tele+3 15; Svizzera 16.

LA CULTURA È A DIETA? LAVORIAMO PER DARLE PIÙ PESO.
RAI RADIOTELEVISIONE ITALIANA
Di tutto, di più.

BIOSENSITIVE, DEDICATO ALLA SENSIBILITÀ DELLE DONNE.

Oggi è la festa della donna.
Oggi la ricerca Biotherm dedica alle donne una conquista sensibilmente innovativa. Biosensitive, la prima linea di trattamento per pelli sensibili all'Estratto Puro di Placton Thermal.
La sua formula è stata pensata dai biologi dei Laboratori Biotherm espressamente per combattere rossori e irritazioni, reazioni tipiche di una pelle sensibile.
Il principio contenuto in Biosensitive, un concentrato attivo della ricchezza delle sorgenti termali, protegge la pelle
- previene all'origine lo sviluppo di reazioni.

È una linea ipoallergenica senza profumo, priva di alcool, senza coloranti.

MH WAY
UN OMAGGIO ALLE SCELTE DELLE DONNE.

Gli auguri li fanno tutti.
Ma questa settimana Biotherm ha pensato a qualcosa di speciale per le donne. Dall'8 marzo chi acquista 5 prodotti astucciati Biotherm riceve in omaggio la 'Tracolla da città', pratica ed elegante, colore blu intenso.
Per chi sceglie 10 prodotti, l'omaggio è ancora più invitante.

Una 'Borsa da Week end'.
Entrambi gli accessori sono caratterizzati da un esclusivo design, firmato MH WAY.

BIOTHERM

BOIDI

Tutto quanto sopra descritto lo trovi presso le sottoelencate profumerie Boidi.

TORINO:
Via Marco Polo, 15 - Via Madama Cristina, 16
Via Boston, 21 - Via A. Doria, 8
Via B. Buozzi, 6 - Via Principe d'Acaja, 40
C.so Sommelleir, 24 - Via P. Micca, 1
C.so Stati Uniti, 5 - C.so De Gasperi, 53
P.zza Gran Madre di Dio, 14
Via Chiesa della Salute, 15 bis
Via XX Settembre, 71/B
GRUGLIASCO:
Centro Commerciale Le Gru, Via Crea, 10

i Film del weekend

DI

Romantico

«Ragione e sentimento» aspetta l'Oscar

Emma Thompson

ORSO d'Oro al FilmFest di Berlino, sette volte candidato all'Oscar, tratto da un romanzo di Jane Austen pubblicato nel 1811, sceneggiato oltre che interpretato da Emma Thompson, bizzarramente diretto da Ang Lee di Taiwan, il film in costume è convenzionale, poco interessante. E' la storia di tre sorelle inglesi benestanti impoverite dopo la morte del padre; delle loro vicende d'amore e di dolore; del contrasto tra riflessività e passionalità, controllo e impulsività, spirito di sacrificio e brama di vivere nei caratteri delle due sorelle maggiori. Kate Winslet è molto brava, come già in «Creature del cielo».

RAGIONE E SENTIMENTO
di Ang Lee
con Emma Thompson, Kate Winslet, Hugh Grant, Alan Rickman, Emile François; Usa, 1995

TRIESTE, Cinema Ambasciatori, Excelsior (Mestre)
TORINO, Romano
MILANO, Arlecchino, Brera 1, Colosseo Visconti
GENOVA, Universale 3
BOLOGNA, Jolly; **FIRENZE,** Astra; Alcazar, Giulio Cesare 2, Maestoso 3, Rivoli; **NAPOLI,** Ambasciatori, Modernissimo; **BARI,** Orfeo

Psicologico

«Nelly e Mr. Arnaud» con amore

VINCITORE ai Césars, massimo riconoscimento del cinema francese, con i premi destinati al miglior regista (Claude Sautet) e al miglior attore (Michel Serrault), il film racconta di un giudice e poi uomo d'affari ormai in ritiro dal mondo, che propone a una bellissima giovane donna in crisi coniugale e in cerca di occupazione di trascrivere il manoscritto d'un proprio romanzo in parte autobiografico. Il contratto, consumato un pomeriggio dopo l'altro tra le pareti d'un appartamento, esclude ogni rapporto sessuale eppure va oltre il lavoro: prevede il guardarsi, lo stare insieme. L'uomo desidera moltissimo la ragazza ma sublima il desiderio nel contemplarla, quasi fosse un ectoplasma, una figura virtuale, un fantasma esistente soltanto attraverso la forza del suo sguardo; la donna è affascinata da lui ma concentrata sulle difficoltà della propria vita; per i due non esiste un futuro comune. La storia ambigua diventa anche commovente per la bravura di Serrault e la bellezza di Emmanuelle Béart, per l'ipotesi che il film simboleggi in certo modo il rapporto che il regista settantaduenne («Un cuore d'inverno») sente di avere oggi con il cinema.

NELLY E MR. ARNAUD
di Claude Sautet
con Michel Serrault, Emmanuelle Béart, Jean-Hugues Anglade, Françoise Brion, Michael Lonsdale; Francia, 1995

TRIESTE, Cinema Nazionale 3 (da domani)
TORINO, Eliseo Blu, Kong
BOLOGNA, Odeon A
FIRENZE, Eolo 1, Fiamma 1
ROMA, Admiral, Excelsior, Nuovo Sacher
NAPOLI, Modernissimo; **BARI,** Esedra; **PALERMO,** Nazionalino

Drammatico

«Via da Las Vegas» bevendo

STORIA d'amore disperato e parlopiù casto a Las Vegas, città dove i bar non chiudono mai, di un sceneggiatore hollywoodiano gravemente alcolizzato e di una giovane prostituta di buon cuore vittimizzata da protettore e clienti: sarà troppo? E' troppo. Il film quattro volte candidato all'Oscar, dal romanzo di John O'Brien pubblicato da Feltrinelli, ha il pregio della protagonista Elisabeth Shue, strana, brava, bella. E descrive l'alcolizzato Nicholas Cage ridotto in condizioni tremende: trema, vacilla, sragiona, e beve tanto che dovrebbe esser morto già nel primo quarto d'ora del film.

VIA DA LAS VEGAS
di Mike Figgis
con Nicholas Cage, Elisabeth Shue, Julian Sands; Usa, 1995

TORINO, Cinema Centrale
MILANO, Mignon
GENOVA, Corallo II
BOLOGNA, Capitol 2, Rialto Studio 1
FIRENZE, Gambrinus
ROMA, Atlantic 4, Capranichetta, Intrastevere 1, Mignon
NAPOLI, Academy Astra
PALERMO, Aurora

Fantastico

«Fluke» Il cane che era uomo

IL primo film americano di Carlo Carlei, 35 anni, nato a Lamezia Terme, già regista de «La corsa dell'innocente», è troppo complesso per i bambini suoi naturali spettatori, troppo semplice per il pubblico adulto, molto fuori del comune, girato bene e cane irresistibile come star. E' il racconto d'un uomo che muore in un incidente d'automobile e si reincarna in un cane; del disadeguamento alla vita; delle confuse ma persistenti memorie della precedente esistenza; del desiderio di ritrovare quel passato. Il messaggio che la vicenda vuole trasmettere è quello dell'amore per la vita, qualunque sia la forma che essa assume.

FLUKE
di Carlo Carlei
con Comei, Matthew Modine, Nancy Travis, Eric Stoltz, Max Pomeranc; Usa,

TORINO, Cinema Cristallo
MILANO, Colosseo Chaplin, Odeon 3
GENOVA, d'essai
BOLOGNA, Capitol 3, Tiffany
FIRENZE, Portico
ROMA, Holiday
NAPOLI, Adriano

Comico

«Dracula Morto e contento»

BISOGNA veramente logorati per mettersi a fare un'ennesima parodia di Dracula, forse il personaggio più parodiato al mondo, è già un po' di tempo che Mel Brooks ci delude. Nonostante corriva tendenza a tirar via, nonostante Leslie Nielsen sia fisicamente inadattissimo al ruolo, c'è nel film qualche momento divertente: l'apparizione fulminea di Ezio Greggio cocchiere della classica carrozza di Dracula, sussultante e velocissima; il conflitto tra Dracula e la ombra, disobbediente e maiala; le molte implicazioni sessuali, grossolane ma buffe. Chiave comica: e Dracula tutte storte.

DRACULA, MORTO E CONTENTO
di Mel Brooks
con Leslie Nielsen, Peter MacNicol, Mel Brooks, Amy Yasbech; Usa/Francia,

TRIESTE, Cinema Nazionale 1; **VENEZIA,** Marco (Mestre); **TORINO,** Ambrosio 2, Ideal; **MILANO,** Metropol, Odeon 1; **GENOVA,** Universale 2; **BOLOGNA,** Arcobaleno 1, Marconi; **FIRENZE,** Ciak Atelier, Colonna Atelier; Apollo, Eurcine, Europa, Maestoso 2, Metropolitan, Ulisse; **NAPOLI,** Abadir, Empire, Roxy; Galleria; **PALERMO,** Tiffany

Fantathriller

«Strange Days» Giorni strani di fine secolo

LOS Angeles, vigilia del Duemila: 30, 31 dicembre 1999. Il caos delle rivolte etniche e sociali viene tenuto sotto controllo o quasi dalla polizia in perenne assetto e spiegamento di guerra. La nuova droga comprata e venduta consiste nelle esperienze ed emozioni altrui complete di ogni senso, vista, udito, tatto, gusto, olfatto: «E' vita, è reale, un pezzo di vita che arriva diritto dalla corteccia cerebrale. Non è che lo senti e lo vedi, lo provi». Un casco a elettrodi permette di registrare su un dischetto visioni e sensazioni di chi lo porta in testa; il dischetto può far vivere quelle sensazioni e visioni a chi l'ha comprato e lo usa. Il commercio di piacere, dolore, paura, felicità, memoria altrui è pericoloso e fiorente, irresistibile. L'ex poliziotto Lenny Nero, gran trafficante di realtà, si trova in mano un dischetto sbagliato in cui alcuni poliziotti ammazzano un leader nero: omicidi, fughe, inseguimenti, avventure e. Lo stile della regista Kathryn Bigelow è sensazionale, l'immaginazione dello sceneggiatore James Cameron, regista ed ex marito della Bigelow, accoppia putredine e sentimentalismo, degradazione e sensualità, enfasi e futurismo.

STRANGE DAYS
di Kathryn Bigelow
con Ralph Fiennes, Angela Bassett, Juliette Lewis, Tom Sizemore; Usa, 1995

TRIESTE, Cinema Sala Azzurra
VENEZIA, Palazzo 2 (Mestre)
TORINO, Charlie Chaplin, Doria, Empire; **MILANO,** Manzoni; **GENOVA,** Verdi; **BOLOGNA,** Imperiale; **FIRENZE,** Ariston, Goldoni, Manzoni; **ROMA,** Barberini 1, New York; **NAPOLI,** Arlecchino, Modernissimo 3; **BARI,** Nuovo Splendor; **PALERMO,** Arlecchino

Commedia

«Get Shorty» Travolta cinefilo

John Travolta

PARODIA leggera dei film-mafia di Scorsese, parodia elegante dei truculdi di Tarantino, parodia spiritosa della passione puerile per il cinema basso alla Ed Wood: divertente, anche troppo artificioso. John Travolta è dandy criminale, un esattore spedito da Miami a Hollywood per recuperare i molti soldi del debito di gioco di Gene Hackman, produttore di horror di serie B. Ma Travolta è cinefilo, e come ogni cinefilo è aspirante cineasta. Il confronto tra carnivori del crimine e cannibali del cinema si trasforma non senza avventure nere in una possibilità per tutti di cambiare felicemente la vita.

GET SHORTY
di Barry Sonnenfeld
con John Travolta, Gene Hackman, Rene Russo, Danny De Vito, Delroy Lindo, Dennis Farina; Usa, 1995

TORINO, Cinema Reposi O, Astra, Brera 2
GENOVA, Augustus
BOLOGNA, Fulgor, Roma d'essai
FIRENZE, Vittoria Atelier
ROMA, Embassy, Maestoso 4
NAPOLI, Alcione, Plaza, Nuovo Palazzo

Drammatico

«Vite strozzate» dall'usura

L'USURA che provoca morti, manifestazioni e progetti di legge, che secondo la Banca d'Italia strangola 660.000 famiglie italiane ed ha quadruplicato in pochi anni il proprio giro di soldi, è il tema forte del film di Ricky Tognazzi appena premiato con l'Alfred Bauer Preis al FilmFest di Berlino. Il commercialista Luca Zingaretti è l'usuraio, amante e dipendente dell'ambigua finanziatrice napoletana Lina Sastri, che espropria e costruttore Vincent Lindon di cui in passato è stato amico, che fa violenza a Sabrina Ferilli bella moglie di lui, che le più vuole lui, sostituirsi a lui, impadronirsi della sua vita, dei suoi affetti, della sua identità. Il film descrive l'usura per quello che è oggi, un'attività della malavita organizzata che sostituisce l'estorsione, che consente di riciclare denaro sporco e d'impossessarsi di esercizi commerciali e piccole imprese, ma è «dentro» l'usura nel racconto delle sofferenze e delle conseguenze nell'esistenza delle persone rovinate dal nuovo strozzinaggio. Luca Zingaretti, benevolo, minuante e inesorabile, è molto efficace; Ricky Memphis, il suo braccio violento, esattore brutale e letale, è bravo anche più di sempre.

VITE STROZZATE
di Ricky Tognazzi
con Luca Zingaretti, Sabrina Ferilli, Vincent Lindon, Ricky Memphis, Lina Sastri; Italia,

TORINO, Cinema Vittoria
MILANO, Excelsior
GENOVA, Olimpia
BOLOGNA, Embassy
FIRENZE, Marconi 2, Principe, Ambassade, Ariston, Atlantic 2, Broadway 1, Golden, Reale, Universal; **NAPOLI,** Fiorentini, La Perla; **BARI,** Odeon; **PALERMO,** Rouge et Noir

Commedia

«Sabrina» ama Linus

Julia Ormond

COMMEDIA romantica molto carina: nella ricchissima villa dei Larrabee, potenti tycoon americani dell'elettronica impegnati in una fusione industrial-nuziale con i proprietari d'una società altrettanto importante, la figlia dell'autista Sabrina è amata e contesa dai due figli della famiglia, David edonista e Linus lavoratore. Il rifacimento del film famoso diretto da Billy Wilder nel 1954, sua volta ricavato da commedia di Samuel Taylor, è riuscito, divertente: e Julia Ormond, la sua faccia bella, intelligente, seria, è incantevolmente fuori del comune quasi quanto apparve allora Audrey Hepburn.

SABRINA
di Sydney Pollack
con Julia Ormond, Harrison Ford, Greg Kinnear, Nancy Marchand, John Wood; Usa, 1995

TRIESTE, Cinema Excelsior
VENEZIA, Ritz, Corsino (Mestre)
TORINO, Olimpia
MILANO, Odeon
GENOVA, Ariston 1
Manzoni, Smeraldo
FIRENZE, Fiorella
ROMA, Fiamma 1, King
NAPOLI, Fiamma, 1
BARI, Ambrosio; **PALERMO,** Fiamma

Drammatico

«Niente di personale» in Irlanda

A Belfast vent'anni fa, durante tentativo tregua nel conflitto nell'Irlanda Nord tra protestanti lealisti (cioè filoinglesi) e cattolici, gruppo paramilitare lealista forza la tregua e commette terribili violenze. Il punto vista del film è doppiamente originale: mentre son viste spesso denunciate al cinema le aggressioni dell'Ira, qui l'attenzione si sposta sulla spietatezza assassina dei protestanti; e l'intenzione è quella di illustrare la infinita spirale di violenza della guerra civile, che coinvolge pure gli uomini di pace e condiziona le nuove generazioni dai ventenni ai bambini (come è accaduto appena ieri e magari ancora accade in Bosnia). La vicenda dura ventiquattr'ore e ha inizio con l'esplosione di una bomba dell'Ira in un pub del quartiere protestante, che provoca reazioni distruttiva di crescente crudeltà. Girato a Dublino, tratto da un romanzo di Daniel Mornin, pervaso da un'aria di autenticità e realismo, «Niente di personale» (il titolo naturalmente ironico allude a odio politico-religioso che travolge anche le vecchie amicizie e gli affetti personali) è recitato benissimo, nella parte dell'estremista protestante, da Ian Hart.

NIENTE DI PERSONALE
di Thaddeus O'Sullivan, Ian Hart, John Lynch, James Frain, Michael Gambon; Inghilterra/Irlanda, 1995

TORINO, Cinema 1
BOLOGNA, Odeon C
FIRENZE, Alfieri Atelier

Commedia

«La dea dell'amore» e Woody Allen

Mira Sorvino

PER la prima volta in un film di Woody Allen si sentono battute ribalde e termini sessuali anche crudi, giustificati dal personaggio della prostituta pornoattrice Judy Orgasmo (Mira Sorvino, bella e brillante). Magari meno perfetta altre, la commedia newyorkese sentimenti è divertente, intelligente, spiritosa. E' nell'analizzare due forme di alienazione femminile contemporanea: l'aridità dell'arrivismo, la trivialità del commercio del proprio corpo. E' comica nell'invenzione di un coro da teatro greco classico che invoca Zeus con poca fortuna: trova sempre la segreteria telefonica, «Qui Zeus. Non in casa...».

LA DEA DELL'AMORE
Woody Allen
con Woody Allen, Mira Sorvino, Helena Bonham Carter, Peter Weller, F. Murray Abraham; Usa, 1995

Cinema Accademia
TORINO, Charlie Chaplin 1, Eliseo Rosso
MILANO, Ambasciatori, Maestoso, San Carlo; **GENOVA,** Eliseo; **BOLOGNA,** Odeon B, Rialto Studio 2; **FIRENZE,** Eolo 2; **ROMA,** Atlantic 5, Augustus 1, Empire, Excelsior 2, Intrastevere 3, Quirinale 1; **NAPOLI,** Mignon; **PALERMO,** Jolly

Drammatico

«Shangai Triad» Mafia cinese e la bella Gong Li

IL regista Zhang Yimou, per far capire meglio la sua storia e mafia cinese nella Shangai cosmopolita degli Anni Trenta, spiega che all'epoca i criminali cinesi imitavano con snobismo quanto vedevano nei gangsters-movie ni, tentavano di adottare il comportamento dei loro ideali modelli George Raft, Paul Muni, Edward G. Robinson; e che altrettanto facevano show girls cinesi come quella interpretata da Gong Li, amante del capogang. L'ambientazione americanizzante non sarebbe dunque una scelta estetica, ma documentaristica. Il film è un ritratto di donna molto bello, melodramma raffinato e visualmente ammirevole. Il mondo corrotto e assassino dei trafficanti d'oppio visto con gli occhi d'un ragazzo quattordicenne appena arrivato dalla campagna, intelligente ma rozzo, destinato a diventare servitore bella star: il film è dunque anche un romanzo di iniziazione, un'analisi morale intossicata, splendente e triste. Per la prima volta Zhang Yimou dirige un film per una produzione europea, francese; per la prima volta Gong Li mostra le gambe nude, balla, e canta il caratteristico stile miagolante dell'epoca.

SHANGAI TRIAD
di Zhang Yimou
con Gong Li, Bao Tian, Sun Chun, Fu Biao, Chen Shu; Cina/Francia, 1994

ROMA, Cinema Greenwich 1

Sentimentale

«Va' dove ti porta il cuore»

Tcheky Karyo con Margherita Buy

DAL libro di Susanna Tamaro pubblicato da Baldini & Castoldi, maggiore evento editoriale italiano 1994-'95 (28 ristampe, edizioni all'estero, milioni di copie vendute nel mondo), romanzo inadatto al cinema per la sua struttura narrativa a lungo monologo, nasce un film accurato sin troppo fedele e reverente, interpretato da attrici brave, ben scelte e benissimo guidate. Una nonna scrive alla nipote lontana per dire tutta la verità su se stessa prima della morte, rievocando l'intreccio di avvenimenti, educazioni, emozioni capace di determinare il destino di tre generazioni di donne.

VA' DOVE TI PORTA IL CUORE
Cristina Comencini
con Virna Lisi, Margherita Buy, Galatea Ranzi, Valentina Chico, Massimo Ghini, Tcheky Karyo; Italia/Francia/Germania, 1996

TRIESTE, Cinema Ariston
TORINO, Etoile
MILANO, Cavour
BOLOGNA, Capitol 1
ROMA, Atlantic 6, Capranica, Ciak 2, Excelsior 3, Gardan, Savoy
NAPOLI, Arcobaleno; **BARI,** Careli Metropolitan

Commedia

«Italiani» Viaggiando in treno

IL film corale dal titolo supponente rievoca, nel corso d'un viaggio per ferrovia da Palermo a Milano, gli Anni Sessanta con le loro speranze poi tradite e smarrite. Sogni, desideri, energie. Giuliana De Sio infermiera trova e perde il maestro-scrittore Roberto Citran che va a Torino chiamato da un editore (sarà Einaudi?); Maria Grazia Cucinotta partorisce con straordinaria rapidità nel gabinetto di terza classe, assistita anche dal prete Claudio Bigagli; l'industriale Ivano Marescotti viaggia con il figlio e con l'amante clandestina Valeria Gravina nascosta nello scompartimento accanto; la ragazza siciliana Tiziana Lodato è tra un ragazzo di destra che sta per entrare in polizia e un ragazzo di sinistra fiducioso; un altro ragazzo crede d'avere gli occhi di Paul Newman e va a Roma per diventare un divo; Giulio Scarpati è l'addetto ai vagoni letto più gentile e vitale che ci sia. A un certo punto (come «Il tempo e la famiglia Conway» Priestley) il film apre una parentesi nella quale i personaggi appaiono sfiduciati e vinti saranno vent'anni dopo, poi lo chiude tornando al tempo precedente racconto bozzettistico, mediocre e nostalgico.

ITALIANI
Maurizio Ponzi
con Giulio Scarpati, Giuliana De Sio, Roberto Citran, Ivano Marescotti, Maria Cucinotta, Tiziana Lodato, Claudio Bigagli, Vanessa Gravina; Italia, 1995

Cinema Ambrosio 3
MILANO, Odeon 6
Odeon
BOLOGNA, Fellini Giulietta
ROMA, Barberini 2
NAPOLI, Amedeo

AEG aiwa argo ARISTON Bauknecht BOSCH BRAUN Candy Canon CASIO COMPAQ DAEWOO DeLonghi GAGGIA GIRMI GRUNDIG Hirundo Hoover IBM ICIS IMETEC inalp IRRADIO körting KRUPS LEXMARK MOTOROLA Moulinex NEC NOKIA NORDMENDE OCEAN Panasonic PHILIPS PIONEER Rowenta Saeco SAMSUNG SANGIORGIO elettrodomestici SANYO SHARP MICROMAX SINGER SONY Technics TEFAL TELEFUNKEN Whirlpool ZEROWATT Zoppas

GRUPPO UNI-EURO

PROGETTO QUALITA' TOTALE

Il gruppo UNI EURO n° 1 con 30 punti vendita in Piemonte Liguria e Valle d' Aosta , in collaborazione con le migliori case produttrici di elettrodomestici lancia il grande progetto "QUALITA' TOTALE '96 "

PREZZI ANCORA PIU' BASSI

IL PREZZO PIU' BASSO GARANTITO !
UNI EURO garantisce il MIGLIOR PREZZO DI MERCATO su tutti i prodotti (regolamento all'interno dei punti vendita)

GRATIS CONSEGNA E INSTALLAZIONE !
UNI EURO offre GRATIS la consegna ed installazione su tutti i grandi elettrodomestici selezionati " QUALITA' TOTALE "

I PRODOTTI A "QUALITA' TOTALE"

AIUTANO LA

PERCHE'
LA SOLIDARIETA'
Perche' UNI EURO crede fortemente nel valore della solidarieta' , e desidera impegnarsi seriamente per fare qualcosa di concreto . La formula e' chiara e semplice : grazie alla concentrazione di vendite sui prodotti "QUALITA' TOTALE " abbiamo ottenuto dalle case produttrici sconti ulteriori e quindi non sara' effettuato nessun aumento sul prezzo piu' basso garantito.

PERCHE'
"CANDIOLO"
Perche' proprio a Candiolo sta per nascere il piu' grande e importante centro di ricerca e cura del cancro . Servono soldi . L'apertura di questo centro portera' a importanti riduzioni dei tempi di attesa per analisi , prevenzione e interventi . Ne abbiamo veramente bisogno.

GRUPPO UNI-EURO

PROGETTO QUALITA' TOTALE

Oltre 500 prodotti a "QUALITA' TOTALE " con il prezzo garantito e "Chiavi in mano" studiati insieme alle piu' grandi case produttrici per le particolari caratteristiche di QUALITA' AFFIDABILITA' DESIGN

QUALITA' ANCORA PIU' ALTA

RADDOPPIO DELLA GARANZIA !
UNI EURO raddoppia GRATIS la garanzia fino a 2 anni totale su tutti i prodotti selezionati "QUALITA' TOTALE"

SODDISFATTI O RIMBORSATI !
UNI EURO e' al servizio del cliente . Se nei primi giorni il prodotto non funziona o non corrisponde alle caratteristiche verificate nel punto vendita , sara' sostituito immediatamente (regolamento all'interno dei punti vendita)

RICERCA SUL CANCRO

Su tutti i prodotti venduti selezionati "QUALITA' TOTALE " sara' accantonata una cifra, inclusa nel prezzo, che verra' versata sul c/c n° 18700 Istituto Bancario San Paolo di Torino succursale di Alba. La somma portera' al raggiungimento entro il 31/12 di un grande traguardo

300 MILIONI

che saranno destinati alla costruzione del nuovo "ISTITUTO PER LA RICERCA ■ LA CURA DEL CANCRO" di Candiolo ■ pochi km. da Torino

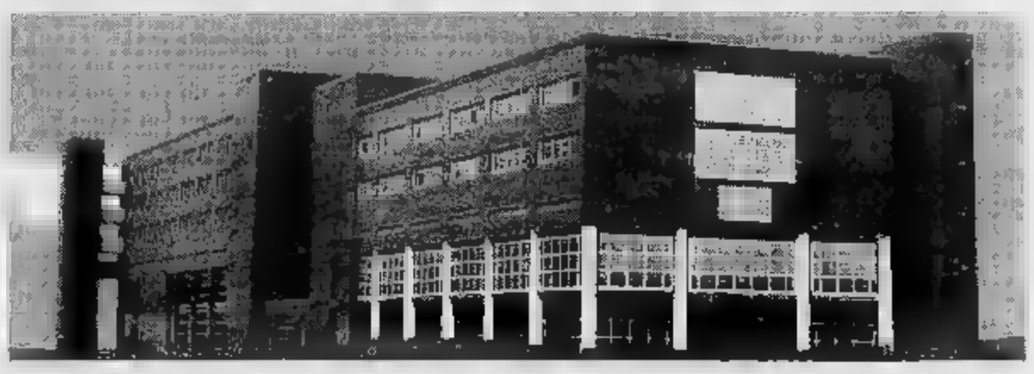

CANDIOLO (TO) Istituto per la Ricerca ■ la Cura del Cancro

GRUPPO UNI-EURO

(TO)TORINO NUOVO!
C.Marconi81(2passip.Bengasi)tel.011/6638868

(TO)TORINO
viaVandalino101rif.011/4043993

(TO)CARMAGNOLA
viaGobetti,21tel.011/9713823

(TO)RIVALTA IPEREMPORIO83
int.C.Comm.Sole d'oro tel.011/937615

(TO)PINEROLO
PAMPIGLIONE ABBADIA ALPINA
viaGiuseppe41tel.0121/202010

(TO)POIRINO
CENTRALDRINKstradaSavona151/153tel.011/9458829

(AO)AOSTA
SAINTCHRISTOPHE loc.GrandChemin,114
tel.0165/235415

(CN) CUNEO Fossano
C.Nizza16tel.0171/692039

(CN)B.S.DALMAZZO
int.BORGOMERCATOtel.0171/261190

(CN)ALBA Cortiino
[illegible]10tel.[illegible]0168

(CN)SALUZZO
[illegible]Resta[illegible]tel.0175/47411

(CN)MONDOVI'
[illegible]Carlo Allegato,2tel.0174/47393

(CN)CASTAGNITO
[illegible].23int.SB tel.0173/213336

(CN)CORTEMILIA
[illegible]Savona,10tel.0173/81148

(BI)BIELLA GAGLIANICO
stradaTrossitel.015/2544255

(AT)CANELLI
P.zzaC.Gancia,1tel.0141/832215

(AL)ACQUI TERME
loc.Chiavarogna,46tel.0144/356910

(SV)ALBENGA CISANO S.NEVA
viaBenessen3/2 tel.0182/20905

(SV)CAIRO M.te
viaVerrinetti,5tel.019/505378

(SV)ANDORA
via5.Caterina,9tel.0182/684747

(GE)CHIAVARI
viaTripoli,12tel.0185/324809

(IM)IMPERIA
viaGaresio,34tel.0183/299356

(IM)VALLECROSIA
viaRoma,67tel.0184/290294

(PV)VOGHERA
[illegible]ubblica,91tel.0383/367736

MAGAZZINI

(CN)CASTAGNITO
viaNelve,16tel.0173/211224(aperti[illegible]

(CN)RORETOdiC.
viaCuneo,34tel.0172/495833

EUROBIMBO
TUTTO PER IL BIMBO

SPAZIO AFFARI

Gli avvisi si ordinano presso: **TORINO,** via Roma 80 - via Marenco 32, t. 65211; **MILANO,** via G. Carducci 29, t. 884701; **ALBA,** c.so M. Coppino 9, t. 442110; **ALESSANDRIA,** via Vochieri 80, t. 442543-442544; **AOSTA,** località Amérique 95 Quart, t. 769626; **ASTI,** [redacted] Antica Zecca 3, t. 32222; **BARI,** via Amendola 166/5, t. 5485111; **BIELLA,** viale Roma 5, t. 8481212; **BOLOGNA,** via Amendola 13, t. 255952 r.a.; **BRA,** via Verdi 7, t. 431003; **CAGLIARI,** via Ravenna 24, t. 305250; **CASALE MONFERRATO,** via Corte d'Appello 4, t. 452154; **CATANIA,** corso Sicilia 35, t. 327722; **CATANZARO,** via M. Greco 78, t. 724090-725129; **COSENZA,** via Monte Santo 39, t. 72527; **CUNEO,** via Grande 11, t. 630832-699938; **FIRENZE,** v.le Matteotti 54, t. 561192-573668; **GENOVA,** via C.R. Ceccardi 1/14, t. 540184-592550; **GOZZANO,** via Corvino 10, t. 913839; **IMPERIA,** via Bonfante 1, t. 273371-273372; **LECCE,** piazzetta Della Monica 8, t. 594074; **MESSINA,** via U. Bonino 15/c, t. 2930855; **NAPOLI,** via Caracciolo 15, t. 668142-885567; **NOVARA,** via Cavour 13, t. 33341; **PADOVA,** via Gattamelata 108, t. 775224-8073144; **PALERMO,** via Lincoln 19, t. 6173330; **REGGIO CALABRIA,** via Tom. Panella 13, t. 24478-24479; **ROMA,** [redacted] Quattro Fontane 15, t. 4825947-4825904-4871497; **SANREMO,** via Gioberti 47, t. 501555-501556; **SAVONA,** p.zza Marconi 3/5 3/6, t. 811182; **VERCELLI,** via Duchessa Jolanda 20, t. 53754-62592; oltreché presso tutti i corrispondenti della **Publikompass S.p.A.** Coloro che intendono inoltrare la loro richiesta per corrispondenza possono scrivere a: **Publikompass S.p.A., corso Massimo d'Azeglio 60 — 10126 Torino.** Il prezzo delle inserzioni deve essere corrisposto anticipatamente per contanti o vaglia. Esso risulta dal prodotto del numero di righe (minimo 3) per la tariffa della Rubrica, con l'aggiunta delle imposte pari al 19% globale.

In tema di offerte di impiego o lavoro, l'Editore ricorda che la legge 9.12.1977 n° 903 vieta discriminazioni sul sesso e l'inserzionista è impegnato a rispettare tale legge.

AFFARI E CAPITALI

A.A.A.A. A qualsiasi categoria a norma di legge finanziamenti qualsiasi cifra velocemente Tel. 0422.423.994 - 424.186.

A.A. "PRESTITI" in giornata a tutti. A proprietari auto telefonandoci la targa. Società iscritta all'UIC. Telefono 501.7521.

A Lugano Svizzera finanziamenti a tutte le categorie per qualsiasi importo od [redacted]razione. Tel. 004191 994 4475.

[redacted] rapidissimi fiduciari personali/aziendali L. 10 milioni, L. 150 milioni, L. 300 milioni, mutui ovunque. Nessuna spesa. Tel. [redacted]

FINANZIAMO qualsiasi importo mutui fiduciari leasing tempi istruttoria brevissimi, tutta Italia. Tel. 02.331.00502

ATTIVITA' COMMERCIALI

NEGOZI E AZIENDE ACQUISTO

A.A. VOLETE cedere la vostra attività per contanti celermente, telefonare allo 0422 825.333

ACQUISTIAMO attività industriali, artigianali, commerciali, turistico alberghiere, aziende agricole. Paghiamo contanti. Business Services Srl 02.295.18014.

ATTIVITA' da cedere commerciali artigianali industriali immobili solo contanti. Sopralluogo senza spese. Monaco Servizi 02 336.03101

NEGOZI E AZIENDE VENDITA

CROCETTA enoteca con cucina (AB) angolare 6 vetrine incasso L. 2.500.000 giorno. Cedo adeguatamente. Baldini 596.771.

IMPERIA occasione cedo gelateria pasticceria bar attrezzato. Ottimo giro affari L. 160 milioni. Tel. 0183.293.428.

RISTORANTE bar cerca gestori iscritti Rec località montana di Condove, aperto fine settimana. Tel. 011 378.572

LAVORO OFFERTE

OPERAI AUTISTI FATTORINI

AZIENDA in Bruino cerca saldatori filo continuo. Telefonare 904.8261

AZIENDA in Ceresole d'Alba assume caldaista con patente di 2° grado per manutenzione e gestione ordinaria delle caldaie. Telefonare 0172.574.407

AZIENDA in Ceresole d'Alba assume [redacted] duttore impianti automatici. Telefonare 0172.574.407

AZIENDA leader settore bevandiero ricerca magazziniere esperto con patente C. Tel. 011.226.2356

AZIENDA settore micromeccanica assume diplomato scuola professionale. Selezione militesente. Scrivere a: Casella Postale 61 - 10036 Settimo Torinese.

CERCASI aggiustatore, alesatore, fresatore di V VI livello per stampi materie plastiche. Tel. 011.900.9611.

INDUSTRIA in Torino Sud [redacted] modellatore resine e poliuretano. Telefono ore ufficio al 390.423

INDUSTRIA Torino nord cerca giovane carrellista e giovane operaio generico per montaggi. Scrivere: Publikompass 8246 - 10100 Torino.

LEGATORIA commerciale assume macchinisti esperti cucitrici Muller Martini. Telefonare esclusivamente dalle ore 12 alle 13, e dalle 18 alle 19 al 626.862.

OFFICINA meccanica zona Orbassano cerca esperto alesatore verticale e orizzontale. Tel. 901.5351 ore 18 - 19.

PERSONALE PUBBLICI ESERCIZI

[redacted] leader nel [redacted] seleziona estetiste e parrucchiere per [redacted] organico. Richiedesi esperienza pluriennale. Per informazioni tel. 749.3066

CUOCO residente in zona Pinerolo [redacted] per ristorante in [redacted]. Telefonare 0121.374.115.

IMPIEGATI

A.A.A.A. PRIMARIA compagnia assicurazioni leader in Italia proprio campo per ampliamento organico quadri necessita assumere 5 laureati/e o diplomati cultura universitaria, età 26/32 anni. Richiedesi: presenza, predisposizione contatti umani, motivazione, ambizioni carriera, domicilio in Torino Nord - Nord/Ovest - Rivoli, Beinasco, Orbassano, Cirié, Rivarolo, Lanzo, Cuorgnè, Collegno, Caluso, Ivrea e comuni limitrofi. Offresi: inquadramento Ispettore di produzione 1° livello (14° mensilità C.C.A.) alle dipendenze dirette della compagnia, post training formazione elevato livello tecnico professionale adeguatamente retribuito e reali possibilità di [redacted]a. Telefonare per appuntamento allo 011 542.791.

A.A. [redacted] società [redacted] donna minimo 25 anni con esperienza di vendita. Tel. dalle ore 9 alle 12.30 per appuntamento 011 568.4038 - 011 588.4019.

A. CONSORZIO fabbriche associate potenziamento organico nuove sedi seleziona 12 ambosessi max 35enne liberi subito. Retribuzione base 2 milioni 250 mila. Esclusa vendita. Tel. 011 917.1939.

ANCHE prima esperienza ricerchiamo [redacted]bosessi per impiego settore turistico [redacted]. età max 30 anni, inserimento immediato, [redacted] disponibile lingue. Per appuntamento telefonare 055 357.456.

AZIENDA zona Avigliana ricerca impiegata lavori di segreteria ottima conoscenza lingue inglese francese, uso PC dinamica max 30enne. Inviare curriculum a: Publikompass 2503 - [redacted]orino.

[redacted]

prossimo inizio corsi. Stage in azienda. Istituto Vagnone - via Vagnone 7 - Torino, telefono 488.994

CERCASI responsabile per negozio in centro commerciale provincia Torino. Retribuzione a percentuale. Esperienza. Inviare curriculum fax 02 990 27789.

COMMESSA tempo pieno, per negozio abiti sposa, esperta cercasi. Tel. 011 226.6918.

BLANC BLEU

A Torino. Solo Blanc Bleu.
Piazza Vittorio Veneto, 16.

CONTABILITA - IVA - PAGHE E CONTRIBUTI

prossimo [redacted] corsi. Stage in azienda. [redacted] - via Vagnone 7 Torino, telefono 488.994

ENGLISH teachers (mothertongue) required immed. for company courses. Phone 011 817 0110.

[redacted] operante nel campo medico scientifico ricerca per in[redacted] settore commerciale, per sviluppo progetti speciali, laureato/a di età non superiore a 35 anni. Si richiede esperienza specifica nel settore editoriale, [redacted] conoscenza [redacted] lingua inglese, attitudine alla comunicazione ed alle pubbliche relazioni, disponibilità a viaggiare. Sede [redacted] lavoro: Torino. Inviare curriculum: Publikompass 5450 - [redacted] Torino.

INDUSTRIA Torino [redacted] cerca ragioniera 30/35 anni esperta gestione contabile su elaboratore. Scrivere: Publikompass [redacted] - 10100 Torino.

ISTITUTO di formazione privato ricerca [redacted] reception serale segretaria ottima conoscenza inglese-spagnolo. Scrivere: Publikompass 7137 - 10100 Torino.

PERITO elettrotecnico, con esperienza [redacted] gestione produzione piccola serie a conto lavorazione, cerca azienda elettromeccanica certificata ISO-9001. Scrivere a: Adoc Group - via Casalis 33 - 10143 Torino oppure fax 011 [redacted] indicando rif. 521.

SOCIETA' [redacted] dati cerca programmat[redacted]ico RPGII con esperienza professionale almeno biennale su sistema IBM AS400 e PC. Avrà titolo preferenziale la [redacted] delle procedure paghe e contributi. Offresi retribuzione e inquadramento in funzione [redacted] effettive capacità professionali. Scrivere: Publikompass [redacted].

STUDIO professionale cerca impiegata paghe contributi con esperienza decennale conoscenza vari contratti e programma Osra/Sispac [redacted]Unix. Tel. 216.128.

[redacted]

[redacted], filiale italiana di importante gruppo americano, leader nel settore dell'automazione indus[redacted] ricerca per sviluppo propria struttura tecnica con conoscenza PLC e supervisione PC, per attività di supporto software e assistenza hardware. Età circa 26/28 anni, necessaria esperienza specifica, conoscenza lingua inglese e disponibilità a brevi trasferte. Inviare curriculum a: Publikompass 2506 - 10100 Torino.

AZIENDA [redacted] settore impianti di saldatura, progettazioni meccaniche cerca disegnatori progettisti CAD 2D/3D con esperienza. Inviare curriculum a: Publikompass 2507 - 10100 Torino.

IMPRESA stradale cerca un geometra, un perito agrario, due operai con patente C. Telefonare 358.3089.

PRESTIGIOSA concessionaria auto cerca esperto post-vendita. Massimo 35enne, diplomato. Tel. 226.2577.

PRIMARIA [redacted] commerciale cintura Torino settore automazione ricerca tecnico, lingua tedesca indispensabile, linguaggi PC Basic/Pascal, esperienza hardware [redacted] (Bus,Porte I/O), disponibilità viaggi. Inviare curriculum dettagliato a: Publikompass 8241 - 10100 Torino.

PROGRAMMATORI con esperienza su: Gupta SQL Windows/Oracle, oppure Visual Basic/Access. Tel. 668.8892

PERSONALE DOMESTICO BABY SITTER

CERCASI [redacted] baby-sitter referenziatissima disponibile 8,30 - 17,30. Scrivere Publikompass 2508 - 10100 Torino.

LAVORI VARI E PART [redacted]

[redacted] lavoro? [redacted] se frequenti il [redacted] su [redacted] il massaggio sportivo terapeutico estetico. Education 437.4515.

OFFRIAMO lavoro e finanziamo corso di formazione per assistenti infanzia e anziani. Scuola Lavoro 011 489.658.

OPPORTUNITA d'oro! Novità per l'Italia! Cerchiamo personale per fondare rete di vendita con nuovissimo prodotto! (Biglietteria eccezionale ed altissimo livello!). Possibilità di guadagno interessantissimo senza obblighi! Se volete condividere questo successo, chiamate dopo le 16,30: Luciano Maffeis, Svizzera telefono 0041 1 920.1646.

AGENTI E RAPPRESENTANTI

AGENTI rappresentanti società di servizi finanziari ricerca per potenziamento nuovo settore diffusione prestigiosa carta di credito internazionale, 4 elementi 28/38 anni con spiccate caratteristiche a sviluppare rapporti interpersonali ad alto livello professionale. Si offrono concrete garanzie di stabile collaborazione, condizioni economiche di sicuro interesse. Tel. 011 433.2954.

AGENZIA immobiliare cerca collaboratore/trice qualificato con esperienza ottimo trattamento economico. Tel. 663.6512.

[redacted] generale primaria compagnia assicurazioni ricerca per collaborazione capogruppo organizzazione - subagenti e/o plurimandatari con o senza titolarità di portafoglio, offre fisso, ottime provvigioni, struttura organizzativa, [redacted] zazione E.D.P. e sistemi di lavoro innovativi. Tel. 562.8146 per appuntamento.

AZIENDA leader seleziona agenti vendita: per operare [redacted] seguenti settori: servizi, pubblicità, informatica. Per appuntamento telefonare ore ufficio 011 968.1223.

FRANCHISING MARVIN

Marvin, leader in Italia da oltre 50 anni nei settori foto, video, telefonia, offre ad operatori che intendono sviluppare il loro volume d'affari e a coloro che intendono sviluppare il loro volume d'affari e a coloro che intendono iniziare una attività autonoma, l'opportunità di aderire al franchising Marvin con l'apertura di negozi di fotografia o di telefonia c[redacted]. Per informazioni telefonare al 011 562.4033 Dottor Beroggio.

IMMOBILIARE ricerca acquisitore/trice venditore/trice gradita esperienza massimo 35enni automuniti. Tel. 248.9532.

LAUREATA/O in geologia indirizzo[redacted] cnico per promozione e vendita prodotti [redacted] società leader agenzia commerciale ricerca. Telefonare 011 957.2879.

[redacted] intima azienda offre ottimi guadagni vendendo privatamente a tempo libero. Numero verde tel. 167.812.024.

NATURAL SERVICE cerca agenti per To, No, Vc, Ao. Presentarsi lunedì 11/3/96 h 9,30/11,30 strada Cuorgnè 67, Torino.

PRIMARIA azienda grafica cerca agente rappresentante conoscenza inglese francese tedesco. Tel. 010 761.683.

SOCIETA' concessionaria Palmolive Professionale cerca agenti diplomati anche 1° esperienza residenti in Cuneo e provincia, Torino e provincia, da inserire nella propria organizzazione per affidare portafoglio clienti e nuove acquisizioni. Fisso mensile, incentivi, provvigioni ed un corso teorico/pratico di preparazione affiancati da funzionari dell'azienda. Telefonare per appuntamento al 606.9893.

SOCIETA' di consulenza alle aziende cerca diplomati da utilizzare nel settore promozionale offrendo opportunità di successo. Tel. 0336 232.853 e/o 0368 339.2488.

SOCIETA' distribuzione prodotti alimentari ad altissima rotazione con clientela [redacted] acquisita, cerca giovani con patente C da introdurre nel proprio organico di vendita. Per appuntamento telefonare 995.1838 in giornata ore 15,00 - 18,00.

LAVORO DOMANDE

OPERAI AUTISTI FATTORINI

CUSTODE stabile, 55enne, referenziato, offresi. Telefonare 517.1406.

OPERAIO esperto linea di imbottigliamento, 58enne, in mobilità, offresi anche per lavori diversi. Tel. 283.218.

24ENNE operaio mobiliere generico offresi presso seria ditta in Torino. Telefonare 953.1694 ore pasti.

28ENNE ab[redacted] dialogare e capace nella manodopera cerca lavoro sulla vendita o riparazione biciclette. Tel. 347.3249.

PERSONALE PUBBLICI ESERCIZI

CUOCO qualificato veramente capace offresi libero subito. Tel. 0123.346.476.

IMPIEGATI

A.A. LAUREATA in medicina madrelingua russa ucraina, buon inglese, esperienza Import/Export cerca lavoro come impiegata. Tel. 011 680.1558 dopo le 19.

A.A.RAGIONIERA 33enne autonoma esperienza novennale in lavori d'ufficio, fatturazione spedizioni tenuta contabilità ordinaria, diploma paghe e contributi. Esperienza settennale in gestione stok e approvvigionamento materiale elettrico presso una grande azienda, assunzione passaggio diretto. Tel. 405.4374.

A.RAGIONIERA 36enne pluriennale esperienza amministrativa/contabile, commerciale e legale, esperta leasing, uso PC, AS/400, autonoma, referenze. Telefonare 909.1842.

AMMINISTRATIVO 46enne pluriennale esperienza autonomia professionale in Co-Ge, clienti fornitori formazione informatica di base offresi. Tel. 949.4202.

ANALISTA contabile 27enne esperienza pluriennale contabilità e lavori ufficio offresi a seria ditta. Tel. 966.4469.

ANALISTA programmatore 30enne con 8 anni esperienza nell'analisi e sviluppo in "C" Windows-Dos-OS2 offresi ad azienda lavoro estero. Tel. 011 397.8686.

CONTABILE 40enne esperienza pluriennale contabilità generale, iva, computer e tutti altri [redacted]ficio offresi. Tel. 720.434.

DECENNALE esperienza IVA, partita doppia, EDP ragioniera con referenze offresi part-time 4/5/6 ore. Tel. 352.967.

DIPLOMATA, addetta PR, pratica lavori ufficio, organizzazione aziendale, esperienza 25ennal[redacted] PC, bella presenza, professionalità, offresi. Telefonare allo 0330 602.017, dopo ore 16,00.

DIPLOMATA conoscenza inglese tedesco pluriennale esperienza lavori ufficio corrispondenza estera contatti con clienti, adempimenti tribunale. Tel. 309.7705.

DIPLOMATA iscritta liste mobilità, pluriennale esperienza ufficio commerciale, centralino, uso PC, offresi. Tel. 741.2508.

ESPERTA segretaria direzione commerciale amministrativa, inglese, francese, cinese, PC, PR, part-full-time. Tel. 689.8303.

ESPERTO da 11 anni in informatica su Siemens - Ibm immediato trasferimento per Cn - No - To. Tel. 0321 691.762.

ESPERTO logistica (gestione magazzini, trasporti, approvvigionamento materiali, acquisti e contratti), in mobilità, esamina proposte collaborazione piccola media azienda. Disponibile anche contratto a termine. Tel. 866 1065 ore pomeridiane.

ESPERTO offresi part-time sostegno sviluppo vendite piccola o nuova attività. Tel. 011 812.0196.

GEOMETRA 34enne decennale esperienza, gestione contabilità lavori e disegni grandi opere quali strade gallerie uso computer offresi. Tel. 011 668.1719.

IMPIEGATA con ventennale esperienza maturata presso primaria compagnia di assicurazioni esperta contabilità, produzione, e sinistri, offresi ad agenzia di assicurazioni. Telefonare 403.4229.

IMPIEGATA in mobilità, 33 anni pluriesperienza ufficio ordini, amministrazione e recupero crediti, pratica P.C. Tel. 953.3272.

IMPIEGATA ottimo inglese, pluriennale esperienza commerciale, passaggio diretto, offresi. Tel. 615.122 ore pasti

IMPIEGATA 24enne esperienza lavorativa offresi passaggio diretto. Tel. 606.5034.

IMPIEGATA 40enne esperienza in lavori ufficio, uso PC, offresi, passaggio diretto. Telefonare 218.407.

LAUREATA in architettura, con esperienza nel settore dell'allestimento fiere-stands, conoscenza PC, cerca impiego presso studio. Telefonare 011 605.4361.

LAUREATA in Russia madrelingua 30enne cerca impiego presso azienda. Conoscenza tedesco italiano uso PC Window-Dos Spigapc. Tel. 011 397.8686.

LAUREATO in economia e commercio con esperienza amministrativa biennale esamina proposta. Tel. 011 959.2560.

MADRELINGUA francese 35enne diplomata con esperienza presso ufficio import. Ottime referenze, presenza e serietà. Conoscenza inglese, uso PC, offresi. Tel. 0337 390.693 ore pasti.

PROCEDURISTA sistemi informativi, esperto MS-DOS, procedure amministrative e pacchetti applicativi vari, 29enne offresi. Tel. 622.840.

PROGRAMMATORE E.D.P. esperto Hardware IBM S/36 e AS/400, sistemi operativi CPF e OS/400-MS-DOS e Windows, 35enne in mobilità, offresi. Tel. 537.339.

RAGAZZA madrelingua Polacca diplomata in Italia offresi come interprete, congressi, traduzioni. Referenziata. Telefonare 011 203.849.

RAGAZZA 18enne dattilografa 1° impiego cerca lavoro purché serio. Tel. 437.7015.

RAGAZZA 21enne perito aziendale corrispondente lingue estere con uso PC ed esperienza cerca lavoro. Tel. 319.6958.

RAGAZZA 25enne perito aziendale corrispondente lingue estere uso PC e [redacted] esperienza iscritta alla lista di mobilità cerca lavoro serio. Tel. 344.541.

RAGI[redacted]A esperienza ventennale contabilità generale, [redacted] IVA, bilanci, adempimenti fiscali. Tel. 212.609.

RAGIONIERA programmatrice esperta contabilità gestione clienti, fornitori, banche, su PC offresi. Tel. 011 319.7759.

RAGIONIERA programmatrice - 25enne pluriennale esperienza lavori ufficio uso PC Word [redacted] centralino disponibilità immediata. Tel. 011 891.3755

RAGIONIERA 22enne office automation paghe/contributi breve esperienza offresi anche part-time. Tel. 01[redacted].

RAGIONIERA 23enne con quinquennale valida esperienza contabile, gestione clienti, fornitori, pratica lavori ufficio uso PC, conoscenza francese - inglese offresi a seria ditta. Tel. 346.221.

RAG[redacted] 27enne esperienza quinquennale amministrativo-commerciale-magazzino cerca impiego Torino sud - Pinerolo. Tel. 906.4220.

RAGIONIERA 28enne con esperienza pluriennale in contabilità generale adempimenti fiscali, uso PC. Tel. 223.8542.

RAGIONIERA 36enne esperienza quindicennale maturata in studio e azienda in qualità di responsabile pratica contabilità elaborazione dati offresi. Telefonare 787.291, ore serali.

RAGIONIERE 32enne con esperienza amministrativo - contabile e commerciale cerca seria opportunità lavoro. Tel. 789.391.

RAGIONIERE 34enne decennale esperienza contabilità generale, banche casse, IVA bilanci, offresi. Tel. 220.0137.

RESPONSABILE amministrativo 37 anni autonomo, gestione contabilità, bilanci, adempimenti fiscali, societari, uso PC, rapporti banche, clienti, fornitori, controlli di gestione, problematiche qualità. Esperienza maturata in media industria. Telefonare 470.2750.

[redacted] amministrativo finanziario e controllo di gestione offresi a seria ditta. Tel. 011 351.097.

SEGRETARIA amministrativa, ventennale esperienza, gestione clienti, contabilità generale su PC, [redacted], Excel, inglese, autonoma, libera subito. Tel. 771.3513.

SEGRETARIA 37enne in lista mobilità buona cultura bella presenza ampia esperienza operativa e di mansioni di responsabilità in uffici di personale, acquisti, commerciale, esamina offerte di assunzione. Tel. 011 606.0688.

SERGRETARIA 15ennale esperienza in studio legale, per ampliare e diversificare propria esperienza professionale, valuta serie proposte. Tel. 500.698 ore pasti.

SIGNORA 40enne, ottima esperienza nel commercio internazionale formata con attività ultradecennale di gestione [redacted]merciale svolta in autonomia. Padronanza inglese e [redacted] proposte orientate ad incarico di responsabile commerciale o export manager. Tel. 011 661.7720 ore ufficio.

SIGNORA 42enne dinamica esperienza lavori ufficio segreteria reception PC autonomia organizzazione. Tel. 962.1007.

SIGNORINA bella presenza, 21 anni offresi come cassiera, commessa, impiegata, no paghe e contributi, abitante zona Parella. Tel. 771.1727 ore 8/12 - 14/16.

31ENNE impiegata esperienza lavori ufficio inglese francese, dattilografia uso PC cerca serio lavoro. Tel. 779.0969.

[redacted] diploma commerciale esperto marketing pubblicità [redacted] lingue mercato spagnolo offresi. Tel. 295.317.

44ENNE esperienza 20ennale contabilità, fornitori/clienti, [redacted] note, uso PC, offresi Torino - cintura. Tel. 958.9076.

TECNICI

ARTCHITETTO offresi per collaborazione part-time presso studi o imprese. Telefonare 011 661.2960.

RESPONSABILE manutenzione offresi esperienza gestionale tecnica sistemi automazione industriale. Scrivere: Publikompass 5440 - 10100 Torino.

DIRIG[redacted]

EX dirigente industriale esaminerebbe proposte consulenze area qualità - produzione pianificazione, anche part-time. Scrivere: Publikompass 5419 - 10100 Torino.

PERSONALE DOMESTICO BABY SITTER

RAGAZZA trentenne offresi per lavori domestici e baby sitter con esperienza, massima serietà. Telefonare 887.045.

[redacted] esperta cultura offresi per compagnia o assistenza notturna anziani referenze. Tel. 385 3971.

[redacted]

[redacted] con esperienza tecnica e beni di consumo durevoli valuta proposte come responsabile vendite o direttore commerciale. Scrivere: Publikompass 8248 - 10100 Torino.

PRESTAZIONI CONSULENZE

QUALITA', esperto norme ISO 9000, stesura manuali, offre consulenze. Scrivere: Publikompass 8251 - 10100 Torino.

IMMOBILIARI VENDITA

TORINO CITTA'

[redacted] centralissimo 200 mq stabile signorile con portineria più box ottimo prezzo. Interdomus 353.361.

ALLOGGIO corso Quintino [redacted] 95 mq 45 mq terrazzo completamente ristrutturato. Interdomus 353.361.

ALLOGGIO piazza Bernini presso ristrutturato [redacted] 75 mq ottimo [redacted] L. 180 milioni. Interdomus 354.329.

[redacted] corso Vittorio 6° piano 140 mq ampio [redacted] panoramico [redacted] signorile. Interdomus 354.329.

CORSO BRAMANTE

pressi piazza Carducci [redacted] signorile 2 camere [redacted] cucinino bagno. Gabetti Nizza [redacted]

CORSO Brescia 73 libero piano alto [redacted] mera tinello cucinino servizi bella casa. Vera occasione. Tel. 354.491 - [redacted].

CORSO [redacted]

complesso Diorama libero al 3° piano salone 2 camere cucina 2 bagni. [redacted]

IMPRESA vende appartamenti in costruzione da mq 60 a mq 108 Palazzo Athea al fondo via Monginevro prezzo fisso [redacted] dilazioni permute. Tel. 541.552.

DE GA

NEL Centro Storico di Torino l'impresa di Costruzioni DeGa S.p.a vi offre la scelta tra varie opportunità per acquistare la vostra abitazione, l'ufficio, un negozio e realizzare un ottimo investimento. Telefonare ore ufficio al 517.5174.

[redacted] piazza Pitagora [redacted]mento signorile mq 115 piano 6°. Tel. 619.2154 - 033 660.25955.

(continua)

Zeneca, l'utile scende (24%)

Zeneca, la multinazionale inglese della farmaceutica e dell'agrofarma, nel 1995 ha incrementato del [illegible] il fatturato, portandolo da 10.752 a 11.760 miliardi e distribuirà 31 pence [illegible] utili per ogni azione ordinaria, contro i 28,5 del '[illegible]. L'utile netto, che ha risentito 621,6 miliardi di uscite straordinarie per ristrutturazioni [illegible] investimenti, [illegible] sceso da 1.063,2 a 806,4 miliardi (-24%). La consociata italiana ha realizzato un fatturato in lire di 378,2 miliardi penalizzato, secondo il presidente di Zeneca Italia, Gianni Marini, dal settore farmaceutico, che ha sofferto la politica del [illegible]governo: «La sola riduzione della spesa sanitaria ben al [illegible] sotto della media pro capite europea, [illegible] ha imposto di vendere i nostri prodotti al prezzo più basso rispetto agli altri Paesi. In termini [illegible] fatturato, [illegible] noi [illegible] è tradotto in una cifra di [illegible] miliardi in meno: ad una crescita del 13% del venduto [illegible] corrisposto un +1,4% di ricavi».

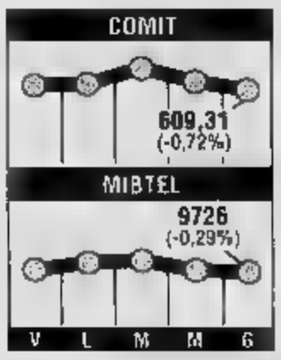

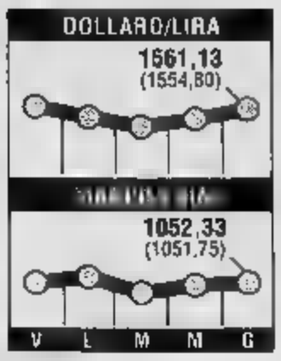

Pirelli gonfia i pneumatici

La divisione pneumatici del gruppo Pirelli ha chiuso l'esercizio '95 [illegible] un fatturato di 5300 miliardi (4953 miliardi nel '94) [illegible] [illegible] incremento [illegible] 35% del risultato operativo (20) miliardi nel precedente esercizio). Lo ha annunciato Giuseppe Bencini, direttore generale della divisione, a margine della presentazione ufficiale del nuovo pneumatico di gamma alta P7000. Gli ultimi 4 [illegible] (1991-95), per la divisioni pneumatici, [illegible] risultati in crescita [illegible] per quel che concerne il margine operativo lordo (509 miliardi nel '94) che per quel riguarda il risultato netto (7 miliardi il '94) entrambi attestati in crescita per il 1995. Unica area [illegible] perdita nella divisione, rimane [illegible] Nordamerica dove Pirelli opera tramite Armstrong [illegible] dove [illegible] gruppo si sta impegnando per [illegible] taglio dei costi che peraltro, ha spiegato Bencini «è già stato ottenuto in parte: [illegible] stiamo cercando un accordo o una joint venture»

Prima di dormire guardava il cielo [illegible] sognava. Però, non fu una stella cadente a concedergli il prestito.

LA STAMPA

ECONOMIA E FINANZA

Venerdì 8 Marzo 1996 29

GIACCHÉ SI VIVE UNA VOLTA SOLA NON PENSATE SIA UN PECCATO LASCIAR MORIRE TANTE VOLTE I PROPRI SOGNI? SE LA RISPOSTA È SÌ VENITECI A TROVARE FAREMO DI TUTTO PER DARVI DI SÌ

BANCA DI ROMA

A TUA AMICA BANCA

Treu e ente fanno i conti. L'operazione-Consulta costerà 21.590 miliardi

Da aprile i primi rimborsi Inps

Poi in 5 anni arriverà una valanga di Bot

ROMA. Venti milioni di lire in media di arretrati per ciascuno dei pensionati - sono circa 1 milione - «rivalutati» in base alle due famose sentenze emesse dalla Corte Costituzionale nel '93 e nel '94 sul calcolo della pensione di reversibilità ai superstiti del pensionato deceduto e sulla cristallizzazione della seconda pensione integrata al minimo. E, già dalla fine di marzo o da quella di aprile, per tutti aumenti mensili in media di 120 mila lire per tredici mesilità. Naturalmente, in entrambi i [illegible], ci saranno punte minime sensibil[illegible] [illegible] basse, ma anche punte massime molto più alte.

Mentre [illegible] l'«operazione sentenze», che costerà 20 mila miliardi per gli arretrati e [illegible] miliardi per gli aumenti mensili di qui in avanti nel '96, si fanno dei calcoli per valutare - sia pure grosso modo - quali saranno in concre[illegible] i benefici a [illegible] di questo esercito di pensionati che per tanti anni hanno subito decurtazioni, più o meno rilevanti, dichiarate illegittime dalla Corte Costituzionale. Tanto più che sulla complessa vicenda ieri [illegible] è fatta piena luce [illegible] [illegible] lungo incontro tra il ministro [illegible] lavoro Treu, i dirigenti dei sindacati dei pensionati di Cgil-Cisl-Uil e i segretari confederali.

Due esempi possono forse dare un'idea più chiara degli effetti delle due sentenze sulle tasche [illegible] pensionati interessati. [illegible] primo riguarda la seconda pensione integrata [illegible] minimo, che era stato «decapitato» da una legge di quasi tredici anni fa: [illegible] [illegible] lavoratore, che riceve attualmente una seconda pensione di 120 mila lire al mese (già integrata al minimo fino al 30 settembre '83), avrà a partire dalla fine di marzo o di aprile un incre[illegible]nto mensile di 178 mila 550 lire; in tal modo raggiungerà l'importo della pensione minima che al 1° ottobre era stata cristallizzata in 298 mila 550 lire. Il secondo esempio concerne le pensioni di reversibilità decimate da una legge risalente addirittura al '65, la quale escludeva che il calcolo della pensione per la vedova o gli altri superstiti avvenisse [illegible] proporzione alla pensione integrata al minimo del congiunto deceduto: una vedova, che attualmente incas[illegible] [illegible] pensione di reversibilità di 50 mila lire al [illegible] (i trattamenti modesti sono numerosi), se la vedrà aumentare a 395 mila [illegible] lire al mese, cioè ad [illegible] importo pari al [illegible] della pensione minima in vigore fissato in 659 mila lire mensili.

Alla «parte corrente» provvederà subito l'Inps che ha già predisposto una nota di variazione al suo bilancio per l'anno in corso, mentre il via al pagamento degli arretrati [illegible] dato da un decreto legge che il Consiglio dei ministri varerà a metà della prossima settimana. Nell'incontro Treu-sindacati è stato precisato che gli arretrati saranno pagati attraverso l'emissione di [illegible]li [illegible] Stato distribuiti nell'arco di 5 anni, garantendo innanzi tutto i pensionati più anziani: la prima tranche per gli ultraottantenni, la seconda per gli ottantenni e così via, ma la consistenza di ciascuna «fascia» e le relative date di partenza non sono state ancora esattamente stabilite in attesa dell'esito di alcuni accertamenti dell'Inps. I titoli di Stato avranno una scadenza quinquennale, ma saranno immediatamente negoziabili. Si conferma l'esclusione degli interessi e della rivalutazione monetaria che farebbero salire l'onere complessivo [illegible] 20 mila a 28 mila 500 miliardi. Esclu[illegible] anche i rimborsi a favore degli eredi del pensionato deceduto, [illegible] la partita probabilmente non è an[illegible] chiusa definitivamente: il decreto-legge potrebbe essere [illegible] dato dal Parlamento nel senso favorevole e, in tal caso, occorrerebb[illegible] reperire altri 5 mila 500 miliardi.

Soddisfazione e apprezzamento dei sindacati dei pensionati per l'impegno del presidente del Consiglio, del ministro del Lavoro e dello stesso Inps per trovare una soluzione equilibrata. Critiche, invece, da esponenti del polo delle libertà, che accusano il governo di aver strumentalizzato la questione a fini elettorali. E' assurdo, replicano i sindacati infuriati, che si parli di manovra elettorale; il problema dell'applicazione [illegible] due sentenze della Consulta [illegible] sul tappeto da tempo e i diritti dei pensionati non potevano [illegible] ancora trascurati.

Treu ha anche stabilito che i periodi per assenza facoltativa dal lavoro per maternità non dovranno più essere riscattati. Per questo ha inviato una direttiva all'Inps, chiudendo così una polemica durata anni sulla questione della contribuzione ai fini pensionistici per i periodi di assenza dal lavoro per gravidanza e puerperio.

Gian Carlo Fosal

Il ministro [illegible] Lavoro Tiziano Treu

In media l'aumento di parte corrente sarà di 120 mila lire al mese
Le neolavoratrici madri non dovranno più pagare il riscatto

PRIVATIZZAZIONI [illegible]

Finché il governo non vara l'authority, l'Iri non può cedere la sua holding delle Tlc

«Slitta di tre mesi la Stet ai privati»

Rinnovato il Consiglio di Borsa, fuori Fumagalli

ROMA. Niente authority, niente privatizzazioni. La madre di tutte le grandi vendite pubbliche, quella della Stet, rischia di slittare di «almeno tre [illegible] per colpa del vuoto politico e del conseguente mancato varo dell'entità destinata a regolamenta[illegible] mercato [illegible] [illegible]. L'Iri, che si dice pronto ad avviare l'operazione «anche domani», teme che le elezioni prima, e la formazione del governo poi, possano provocare un pericolosissimo ritardo. Anche perché, e via Veneto lo ha det[illegible] più volte, la finestra temporale per collocare la holding Tlc nella sua globalità è fra maggio e giugno. Dopo, l'affare potrebbe diventare molto più difficile.

La [illegible] verso le elezioni congela le grandi dismissioni pubbliche e l'unica cosa che sembra procedere sono i pacchetti di nomine degli enti coi vertici in scandenza: [illegible] presidente del Consiglio ha [illegible]mpiuto un altro passo designando un Consiglio di Borsa nuovo di zecca dal quale scompaiono i nomi di Ettore Fumagalli [illegible] Attilio Ventura. Sul fronte delle partecipazioni statali si registra un notevole malumore. Ieri [illegible] consiglio d'amministrazione dell'Iri non è riuscito [illegible] compiere al[illegible] progresso. «Abbiamo fatto una panoramica delle varie privatizzazioni - ha affermato il consigliere Giuseppe Antonio Urciuoli - e siamo pervenuti alla malinconica considerazione che senza authority non ci possiamo muovere, a cominciare dalla Stet che è la prima e la più importante delle aziende da privatizzare visti gli impegni presi. Le date dovranno essere spostate di almeno tre [illegible] e questo slittamento è inevitabile a meno che il governo [illegible] il coraggio di fare le authority per decreto in modo da semplificare il tutto».

Bloccato anche il dossier Finmare, società destinata a passare nelle mani delle Ferrovie dello Stato che sarebbero pronte a sborsare 370-390 miliardi per le sette società del gruppo più 600 per otto [illegible]rtraghetti ordinati alla Fincantieri, cioè all'Iri. Secondo Urciuoli, il consiglio ha discusso ieri [illegible] «piano quinquennale di riordino». E ha aggiunto che, «se entro [illegible] 30 marzo [illegible] Cipe non darà l'autorizzazione, ci saranno dei problemi».

Quanto al Consiglio di Borsa, Dini ha firmato il decreto di rinnovo sulla base delle designazioni pervenute dagli organismi di settore e dalle associazioni di categoria, chiamando Claudio Salini (Consob), Alfio Noto (Banca d'Italia), Piero Bassetti (consorzio camerale), Francesco Cesarini e Domenico Santececca (Abi), Vincenzo Sozzani e Mario Rosario Maglione (Assonime) e Giorgio Mariotti, Maurizio Pinardi, Alberto Albertini, Attilio Molendi, Giampietro Nattino, Francesco Perilli [illegible] Mario Zaffaroni (Sim).

Il primo impegno del nuovo consiglio sarà quello di nominare nei prossimi giorni il presidente e il vicepresidente dell'organismo. Come preci[illegible] al ministero del Tesoro, [illegible] vecchio consiglio [illegible] in regime di prorogatio fino al prossimo 15 marzo. La nomina del nuovo organigramma va vista pertanto come un atto dovuto. Tra gli impegni che attendono il nuovo consiglio, la creazione della società che gestirà la Borsa privatizzata. Una volta adempiuto questo compito, il consiglio si scioglierà.

[r. e. s.]

TESSILI [illegible]

Nel mirino dell'Ue gli aiuti di Parigi

BRUXELLES. Altolà dell'Unione Europea agli aiuti pubblici di Parigi all'industria tessile francese come compensazione per i danni che avrebbe subito a causa della svalutazione della lira. A scendere [illegible] campo contro l'iniziativa del presidente Chirac sono stati i commissari europei responsabili per [illegible] concorrenza, Karel Van Miert, e, per il mercato unico, Mario Monti. Van Miert ha evidenziato come l'operazione, [illegible] prima vista, appaia in contrasto con le norme che vietano gli aiuti di Stato [illegible] ha sottolineato l'esigenza di ottenere quanto prima da Parigi tutta la documentazione necessaria per la valutazione del caso. Monti ha poi messo in evidenza il rischio che il provvedimento francese possa avere conseguenze negative sull'integrità del mercato unico. Intanto, dopo questa ennesima puntata della polemica sull'argomento [illegible] Italia e Francia, la Farnesina ha respinto [illegible] fermezza le accuse di Parigi secondo cui l'economia francese sarebbe stata danneggiata dalla svalutazione della lira [illegible] ha sottolineato come la crisi del settore tessile-abbigliamento d'Oltralpe nasca [illegible] realtà da ben altri problemi.

Con il calo dell'inflazione al 5%, Fazio potrebbe decidere di limare i tassi

La Germania scommette sull'Italia

Tietmeyer: la lira più forte fa bene anche [illegible] Bonn

ROMA. I tassi d'interesse possono scendere anche in Italia. Il segnale è l'ulteriore calo dell'inflazione, che i rilevamenti di febbraio danno al 5 per cento annuo. A dirlo [illegible] [illegible] ministro delle finanze, Augusto Fantozzi, che vede nella riduzione del costo del denaro l'unica strada per trovare le risorse necessarie ad [illegible] politica [illegible] sviluppo nel Mezzogiorno. «Tutto questo, però - aggiunge il ministro - è un problema della Banca d'Italia, che prenderà [illegible] [illegible] decisioni in modo cauto e responsabile».

L'attesa su questa decisione di via Nazionale è forte, tantopiù che negli ultimi due giorni, in Europa, si è registrato un movimento in questo senso: [illegible] Danimarca ha ridotto [illegible] tasso ufficiale di sconto portandolo dal 4 al 3,75 per cento e anche [illegible] Norvegia, che da due anni non variava il costo del denaro, ha tagliato di un quarto di punto il tasso di riferimento. Inferiore il [illegible] deciso dalla Banca di Francia, un ribasso limitato, che va dal 3,9 al 3,8 per cento.

Intanto la lira, dopo l'arretramento di mercoledì sul marco, ieri [illegible] contenuto la puntata della mo[illegible] tedesca a quota 1052,33. E' salito anche il dollaro, indicato a 1561,13 lire rispetto alle 1554,80 precedenti.

A fare il tifo per la lira c'è il presidente della Bundesbank, [illegible] Tietmeyer, che vede in un rafforzamento della [illegible] moneta [illegible] fattore positivo non solo per l'Italia ma anche per la Germania e altri Paesi europei. «Un tasso di cambio chiaramente sottoprezza[illegible] [illegible] molto pericoloso per un Paese - ha aggiunto Tietmeyer stando sulle generali - e i vicini della Ger[illegible] non dovrebbero [illegible] maggiore competitività lasciando deprezzare le loro valute».

Ancor [illegible] ottimista sulle possibilità dell'Italia [illegible] la Deutsche Bank. Secondo il colosso bancario tedesco il premio di «rischio Paese» che pesa sui nostri titoli non ha più ragione di esistere, infatti, la situazione dell'economia italia[illegible] e le [illegible] prospettive a breve-medio periodo sono così favorevoli che anche [illegible] peggior scenario possibile dopo [illegible] elezioni, [illegible] la [illegible] [illegible] una maggioranza in grado di assicurare un governo stabile, non potrebbe modificare la tendenza alla riduzione dei differenziali di inflazione [illegible] dei tassi «a lunga» rispetto agli altri Paesi europei.

Questo il punto [illegible] vista tedesco, mentre il prodotto interno lordo della Germania, nel quarto trimestre del 1995, è sceso dello 0,5 per cento rispetto al terzo. Su base annuale comunque la crescita del pil [illegible] stata dell'1 per cento ed è ancora il presidente [illegible] Bundesbank, Hans Tietmeyer, a commentare che la Germania non è in recessione [illegible] sta piuttosto attraversando una «pausa di crescita». Ma, da Londra, il prestigioso «The Times» ribatte: c'è poco da giocare [illegible] le parole, quella tedesca è proprio recessione.

[v. cor.]

Nasce Novartis, 47 mila miliardi di fatturato

Fusione Ciba-Sandoz

Sarà il gigante della farmacia

MILANO. Rivoluzione nella chimica mondiale. [illegible] e Sandoz [illegible] fondono e danno vita a Novartis che sarà la seconda società a livel[illegible] mondiale [illegible] settore farmaceutico con una quota di mercato del 4,4% e vendite pari a 14 milioni di franchi svizzeri, oltre 18 mila miliardi di lire, mentre [illegible] fatturato complessivo toccherà i 47 mila miliardi di lire. L'annuncio è stato dato ieri [illegible] dai presidenti delle due società che hanno spiegato anche [illegible]me l'accordo preveda una fusione su basi paritetiche.

Novartis [illegible] leader mondiale nel settore delle scienze chimiche [illegible] biologiche e [illegible] [illegible] attività sarà articolata nei settori della salute, agricoltura e alimentazione. Le divisioni industriali Ciba (coloranti tessili, prodotti chimici, additivi, pigmenti e polimeri) saranno scorporate entro 12 mesi e quotate sulla Borsa svizzera. Le attività «con[illegible] [illegible] chemicals» di Sandoz (Mbt, Master Builders Techonogics) [illegible]o a loro volta scorporate o vendute.

Dopo queste operazioni, il settore della salute rappresenterà [illegible] 59% dell'intero business di Novartis, l'agricoltura il 27% [illegible] l'alimentazione il 14%. L'attuale leader di Ciba, Alex Krauer, diverrà presidente di Novartis e Daniel Vasella sarà nominato presidente del comitato direttivo della società.

La fusione avrà forti ripercus[illegible] in Italia dove le consociate delle due multinazionali contano complessivamente oltre [illegible] dipendenti [illegible] fatturano circa 2200 miliardi. Ciba [illegible] presente dall'inizio [illegible] secolo con Ciba Geigy [illegible] Origgio (Varese) e [illegible] società controllate [illegible] collegate: Ciba Vision, Cigefi, Ergon Sutramed, Mettler-Toledo e Zyma. Sandoz Italia, sede principale a Milano, è stata fonda[illegible] [illegible] nel 1922 ed [illegible] rappresentato da [illegible] società attive principalmente nelle aree di prodotti farmaceutici, nutrizione, sementi, protezione delle coltivazioni, prodotti industriali per le costruzioni.

COMMISSIONARIA VENDITE GIUDIZIARIE

FIVER SRL

SEDE DI TORINO - VIA CARSO, 33 - TEL. 011.334086

Straordinaria

ASTA

Di Beni d'Antiquariato

Dipinti di grandi maestri italiani e fiamminghi, armadi, letti, comodini, cassettoni, trumeau, salotti, tavoli, sedie, specchiere, lampade, icone, argenti, sheffield, tappeti.

ESPOSIZIONE AL PUBBLICO
TUTTI I GIORNI DALLE 10.00/13.00 - 15.00/19.30

SESSIONI DI VENDITA
GIOVEDÌ 14 MARZO ORE 21.30
VENERDÌ 15 MARZO [redacted] 21.30
SABATO 16 MARZO ORE 15.30 E 21.30
DOMENICA 17 MARZO [redacted] 15.30

DIRETTORE DI VENDITA GIOVANNI MATTA

INGRESSO LIBERO - AMPIO PARCH[redacted]

19° ANNIVERSARIO
dal 14 al 15 marzo
La Galleria Butterfly scopre i suoi tesori

• Il famoso Corallo "Peau d'Ange" [redacted] ou-Yi, è stato esposto al Museo Oceanografico di Monaco
• Una collezione di [redacted] Zaffiri con Certificato di Stato
[redacted] preziose [redacted]
• Avori [redacted] secolo

Casa Fondata nel 1960
Esperto della Lloyd's

4/6, rue Catherine [redacted] - 06000 NIZZA
Aperto tutti i giorni [redacted]
Tel. [redacted] 89 29 88

SPAZIO AFFARI

[redacted] IMMOBILIARE VENDITE

TORINO CITTA'

RISTRUTTURATO
elegantemente Via Sacchi libero [redacted] lone 3 camere cucina doppi servizi. Gabetti Crocetta 581.8338.

[redacted] RITA
via Baltimora [redacted] nuovi signorili salonino 1/2/3 camere cucinotta da L. 3.300.000 al mq. Personale sul posto ore 16/19 sabato 9/12. Gabetti Numero Verde 1678 02.105.

S. RITA signorile panoramico appartamento mq 160 comunicante con mansarda mq 60 possibilità box. Tel. 504.333.

VENDESI corso [redacted] alloggio ingresso 2 camere [redacted] cucinino bagno ripostiglio. Tel. 322.287.

VIA BARLETTA
piano alto libero ristrutturato 2 camere tinello cucinino bagno ripostiglio. Gabetti S. Rita 354.229.

VIA BOSTON
adiacenze corso Agnelli 2 camere tinello cucinino bagno L. 185 milioni. Gabetti Stadio 359.393.

VIA CERNAIA
fronte caserma libero 5° piano salone 3 camere cucina 2 bagni terrazzo. Gabetti Crocetta 581.8338.

VIA GUBBIO
libero spazioso ben disposto salonotno 2 camere tinello cucinino bagno box. Gabetti Lucento 253.747.

VIA Medici 37 alloggio signorile 130 mq ristrutturato soggiorno pranzo cucina 3 camere 2 bagni. Tel. 937.8227

VIA SERVAIS
immerso nel verde libero signorile salone 2 camere cucina 2 bagni. Gabetti Parella 758.868.

VIA VANCHIGLIA
a 2 passi dal Centro libero ingresso 3 camere cucina L. 135 milioni. Gabetti Giulio Ce[redacted]

TORINO PROVINCIA

A.A. CAMBIANO nuova villa unifamiliare [redacted] piani mq 250 giardino patio belle L. 630 milioni Casapiemonte 316.2525.

A.[redacted] PIOSSASCO pressi grande villa 1989 splendida 1500 mq terreno L. 650 milioni. Casapiemonte 316.2525.

[redacted] casa d'epoca uni/bifamiliare, giardino, splendida posizione Luserna S. Giovanni causa trasferimento vendo/permuto, mutuo. Tel. 011 900.9560-0336 215.496.

ANDEZENO posizione predominante prestigioso palazzotto indipendente salone cucina 5 camere 4 bagni cortile giardino terrazzo restaurato. Tel. 941.2277 ufficio.

[redacted]
appartamento in villa quadrifamiliare soggiorno 2 camere cucinotta bagno. Gabetti Crimea 660.4240.

COLLEGNO
condominio [redacted] signorile di salone 3 camere cucina 2 bagni box. Gabetti Collegno 405.3870.

COLLINA pressi Pinerolo libero alloggio mq 200 circa, terrazzo mq 130 box taverna. G.R. 0121 795.353 - [redacted] 320.524

[redacted]OSSASCO libera villa recente soggiorno cucina 4 camere bisenvizi tavernetta ter[redacted]. [redacted]. 0121 353.211 - 011 329.0421.

LEINI' alloggio mansardato 2° piano recente 70 mq palazzina paramano 2 balconi L. 110 milioni. Casaluura 997.4198.

NICHELINO via Nanni 33 impresa vende in palazzina di 4 piani alloggi di salone 2 camere [redacted] servizi ripostiglio cantine mq 116 L. 231 milioni prezzo fisso: Intercorsorzio 582.5895.

ORBASSANO
nuova costruzione ingresso su [redacted] lone 2 camere cucina bagno luminosissimo. Gabetti Rivoli 958.8022.

PIOSSASCO in palazzina recente libero 3 camere grande cucina servizi. Una vera occasione. Tel. 364.491 - 0330 385 333.

[redacted] villa schiera salone cucina 2 camere servizi terrazzo sottotetto box tavernetta cantina. G.R. 011 32[redacted].

RIVA CHIERI centro casa bifamiliare confinante ambiente e altra casa bifamiliare con negozio vendesi in blocco o frazionatamente. Tel. 941.2277 ore ufficio.

RIVOLI impresa vende in palazzina alloggi panoramici 100/150 mq con mansarda o tavernetta/giardino. Tel. 220.5421.

RIVOLI impresa vende ultimo alloggio salone 2 camere cucina servizi lavanderia stupenda mansarda mutuo. Tel. 541.552.

S. MAURO impresa pronota alloggi vario metrature finiture signorili giardino zona comoda tutti servizi. Tel. 898.8213

PIEMONTE

COLLINE di Murazzano (Cn) amanti tranquillità in ridente contesto verdeggiante romantico tipico cascinale indip[redacted] dominante su 2 piani in pietra e mattoni a vista soleggiatissimo abitabile cucina soggiorno 2 letto bagno porticati fienile cantine stalla forno loggia mq 6000 di terreno adibito a nocciole piante frutta L. 195 milioni Tel. 0141 595.117 - 856.487.

VENDESI nell'astigiano, palazzina di 4 appartamenti con negozio libero sottostante anche frazionabile, comoda servizi. Telefonare ore pasti 0141 956.046

VALLE D'AOSTA

LA THUILE
nuovi in chalet trilocali soleggiati [redacted] posto auto cons[redacted] feste '96. [redacted] Mare & Monti 57.87.

LIGURIA

[redacted] a 150 mt [redacted] centrale cucina sala camera bagno ripostiglio L. 250 milioni. Imm. Vista Mare 0336 25[redacted].

[redacted] 100 mt [redacted] appartamento vista mare terrazzo parking L. 340 milioni. Italgest 0184 449.072.

ALBENGA bilocale centrale arredato termoautonomo no condominio L. 120 milioni. Tel. 0182 555.2[redacted]410.975.

ALBENGA fraz[redacted], vista mare, villa bifamiliare ristrutturata, giardino vendo [redacted] solo una porzione. [redacted]. 0182 21.456.

ALBENGA Immobiliare Ligure vende trilocale e bilocali sul mare in costruzione. Tel. 0182 50.573.

ALBENGA impresa Coalma costruisce e vende direttamente nuovi bi/trilocali sul mare ampi terrazzi termoautonomi possibilità mutuo. Tel. 0182 555.299.

AL MARE

viaggio gratuito in pulman da Torino a Loano andata/ritorno inclusa colazione
impresa edile vende appartamenti senza spese di mediazione in
Alassio, Albenga, Ceriale, Borghetto S. Spirito, Loano, Pietra Ligure, Tovo S. Giacomo, a partire da L. 100 milioni dilazioni di pagamento

TEL. 011 431.0814
piazza Emanuele Filiberto 15 - Torino

TEL. 0182 970.777
corso Europa 99 R - Borghetto S. Spirito oppure tel. 0360 306.8117 qualsiasi ora

ANDORA: direttamente da impresa a 50 mt dal mare vendesi appartamenti in costruzione signorile mono/bi/trilocali ampi balconi termoautonomo porte blindate videocitofono box cantine. Massimo comfort. Ufficio vendite in cantiere. Tel. 0182 87.582 - 0337 378.4[redacted].

ANDORA lussuosa villa nuova costruzione giardino terrazzo vista mare L. 270 milioni. Italgest 0184 449.072.

[redacted]DORA nuova costruzione alloggi termoautonomi in villette a schiera, giardino, box, tavernetta e sottotetto. Immobiliare Cristina 0182 68.731.

ANDORA recente appartamento con terrazzo e giardino termoautonomo affare L. 215 milioni Italgest 0184 449.072.

[redacted] pineta, affare [redacted] a schiera terrazzo vista mare giardino L. [redacted] milioni. Italgest 0184 449.072.

BORGHETTO 300 mt mare ingresso camera bagno cucina balcone arredato L. 155 milioni. L'Orizzonte 0182 950.707.

CERIALE Immobiliare Ligure vende bilocale con giardino arredato a L. 150 milioni. [redacted] 0182 50.573.

CERIALE zona residenziale ultime possibilità ampi bilocali vista mare da L. 160 milioni. ST.IM.E.C. 0182 931.228.

CERIALE 150 mt centro tranquillo ampio bilocale ultimo piano come nuovo posto auto. L. 220 milioni. ITL 0182 931.001.

CERIALE 600 mt centro favolosa [redacted] mare trilocale su 2 livelli terrazzo garage. L. 257 milioni. ITL 0182 931.001.

IMPERIA entroterra bella villetta giardino 500 mq terrazzo termoautonomo L. 210 milioni. Italgest 0184 449.072.

[redacted] Golf Garlenda vendesi appartamento 5 vani terrazzo termoautonomo - azione Golf. Tel. ore pasti 010 417.936.

INVESTIMENTO GARANTITO
al mare direttamente da impresa
CON A[redacted]
DA 79 MILIONI
IN DIVERSE LOCALITA' DELLA RIVIERA LIGURE
DILAZIONI SENZA INTERESSI
MILANO 02 949.63870
LOANO 1672 97.438

LAIGUEGLIA a 30 mt mare fronte mare bilocale [redacted] solarium e garage L. 300 milioni. Imm. Vista Mare 0336 256.223.

LOANO [redacted] mare ampio bilocale [redacted] centrale [redacted] balcone spazioso L. 245 milioni. Imm. Italia 019 670.353

[redacted] LIGURE b[redacted] ristrutturato in villa con giardino comodo negozio e servizi L. 255 milioni. Tel. 019 618.984.

[redacted] corso Marconi vendo urgentemente appartamento 4° piano con parziale vista adiacente mare vero affare. [redacted]. 434.3229.

S. [redacted] grazioso monolocale con cucinotta abitabile e grande balconata termoautonomo a 300 mt dal mare L. 138 milioni. Tel. 0182 992.599.

[redacted]

SARDEGNA! Valledoria, esclusivo appartamento in villetta. Solarium giardino porticato, barbecue. Servitissimo. Spiaggia bianca. Pronta consegna! L. 69 milioni dilazionabili. Telefonare 035 320.741.

[redacted]

COSTA AZZURRA vendesi monolocale Roquebrune terrazza, vista mare, parcheggio L. 130 milioni. 151 0033 93 [redacted] - 0033 93 358.595.

COSTA AZZURRA 5 minuti St. Paul de Vence, splendida provenzale, mq 200 [redacted] più dependance, terreno 3000. FF 2.500.000. Telefonare [redacted] 93 325.474 (mattino).

MENTON Costa Azzurra Alpi Marittime si vende negozio di lusso "Descamps" franchigia internazionale. Telefonare 0033 93 356.839.

MENTONE affare vendo villetta nuova centrale parziale permuta anche con Italia. Tel. 0184 577.081.

MENTONE Europa via Vesun 1 tel. 0033 93 575.706 in stabile invia per posta selezione alloggi da L. 75 milioni

NIZZA [redacted] lusso vista mare grandi terrazze piano Sud, consegna [redacted]. Prenotazione 2% da FF. [redacted]. Tel [redacted] 938.22263 - 0121 390.585.

NIZZA penultimo bilocale grande terrazza, cucina arredata garage. Scontatissimo L. 149 milioni. Acconto L. 15 milioni. Tel. 0033 938.22263 - 0121 398.585.

NIZZA residenziale lussuoso appartamento vista [redacted] balcone ristrutturato L. 159 milioni. Italgest 0184 449.072.

[redacted] UFFICI [redacted]

ADIACENZE tangenziale Torino Sud vendo capannone mq 2600 circa con oltre mt 70 di fronte su strada statale più ampio parcheggio e cortile adatto molteplici attività. Baldini 597.049.

AFFARE libero adiacente via Borgaro recente costruzione negozio mq 75, 2 vetrine L. 100 milioni. Telefonare al 562.1875.

IMMOBILIARE ACQUISTO

TORINO CITTA'

CERCASI alloggio medio [redacted] 50/80 mq in Torino anche casa vecchia. No perditempo, Lorenzini 817.8002.

RICERCASI 80/100 mq centrale o precollinare max L. 400 milioni vendita garantita. Personalcasa 562.7877.

AFFITTI OFFERTE

TORINO CITTA'

ABBIAMO accoglienti alloggi arredati varie metrature stabile recente casa comoda centro affida Rubiolo Immobili 751.628.

[redacted]RIA

ANDORA affittiamo alloggi mesi estivi anche quindicine. Agenzia P[redacted] 0182 85.805.

PIETRA LIGURE affittasi alloggi sul [redacted] per Primavera Estate anche per 15 giorni. Savoya Immobiliare 019 616.964.

LOCALI UFFICI CAPANNONI

AFFITTO [redacted]
zona semicentrale superficie totale mq 540 su 2 livelli volendo box auto. Gabetti Impresa 57.87.

MIRAFIORI locale uso ufficio laboratorio 220 mq affittasi L. 1.500.000 mensili. Tel. 347.2297.

UFFICIO corso Francia: saloncino, 3 camer, ingresso, bagno, 1° piano, privato affitta L. 1.500.000 mese. Tel. 0338 319.785.

UFFICIO [redacted] Galileo Ferraris (Crocetta) di 9 [redacted], servizi, 4° piano, in ordine, affittasi L. [redacted] zioni iniziali. Tel. 562.8925.

AFFITTI DOMANDE

TORINO CITTA'

DIRETTORE banca in [redacted] cerca alloggio o villa in centro o collina signorile. Digianni 568.2872 - 0335 226.495.

AUTOVEICOLI

ACQUISTA autovetture [redacted] ogni tipo, [redacted] sima valutazione. Autosalone D'Elia, [redacted] Orbassano 241, telefono 351.328.

[redacted]STA autovettura massima valutazione, pagamento contanti, Via S. Ottavio 32, Torino. Tel. 011 817.7242, zona Mole.

ACQUISTA autovettura usate massima valutazione pagamento contanti corso Monte Grappa 24 B. Tel. 011 779.1898 Torino.

AUTOTORTONA acquista vetture [redacted] ogni tipo massima valutazione [redacted]. Tortona 9, tel. 011 817.1643 - 889.564.

MERCEDES 300 SL Cabrio argento metallizzato, pelle, climatizzatore, ABS. Aragonatulo vende o permuta. Tel. 686.4713/4.

VENDIAMO vera occasione Lancia Thema [redacted] 1993 [redacted] nuova completa di accessori, richiesta L. 30 milioni. Tel. 011 817.7242.

V[redacted] 10

ALBERGHI PENSIONI RESIDENCES

AFFITTASI [redacted] Giaveno monolocali arredati in residence. Telefonare dalle ore 11 alle 15 al 956.8114.

ALASSIO [redacted] Mignon ** [redacted] mt [redacted], servizi, telefono, tv a richiesta, menù scelta L. 48 mila. Tel. 0182 640.776.

CASA RIPOSO Torino centro, ospita anziani, ambiente confortevole, assistenza continua. Tel. 011 437.4729 - 473.1173.

CELLE LIGURE Hotel Adriana *** zona tranquilla camere Tv color telefono ascensore giardino. Tel. 019 990.027.

CLUB [redacted]NDA [redacted] offre soggiorni turistici in appartamenti arredati ed assistiti, carte sconto per la Riviera Ligure Loano. Tel. 019 674.573.

LOANO albergo Isabella 019 688.683 - 671.377 camere con servizi telefono famiiliare, primavera L. 45 mila.

OPERAZIONE 'Bimbo in residence' anche a Pietra Ligure al Matthias Residence bi/trilocali, parcheggio. Posizione tranquilla. Tel. 019 624.275 - fax 624.282.

UN re[redacted] ideale per le persone anziane a partire da L. 2.100.000 al mese tutto [redacted]. Numero verde 1672 30.933.

MATRIMONIALI

IL P[redacted] D'INCONTRO l'Agenzia Matrimoniale [redacted] risolve qualsiasi problema di cuore. Serietà. Incontri in sede. Anche visita domicilio. Tel. 011 917.0100.

VARIE

A.A. [redacted] M.C. 334.832 acquista oro, argenteria, monete, gioielli, massimi prezzi. Corso Peschiera 163, Torino.

A. ALBA GIOIELLI compra oro argenteria monete preziosi francobolli valutando [redacted]. Tel. 323.002 via Tripoli 85.

A. [redacted] Ma acquista oro argenteria monete preziosi alte valutazioni. Via Madama Cristina 42. Tel. 650.2212.

ANTICHITA' acquisto mobili antichi quadri tappeti arredamenti completi, sgombero, massima serietà. Tel. 0175 248.802.

CIAK! METTIAMO SU CASA CON TISETTANTA

Ciak!
È proprio vero,
la creazione dell'ambiente di una casa ha molto in comune con la produzione di un film. Anche per lo spazio domestico bisogna saper creare delle emozioni, attraverso la fantasia dei vostri desideri, ma è con la collaborazione di professionisti sicuri ed esperti che si raggiunge questo obiettivo.
L'iniziativa «*METTIAMO SU CASA*» consente di vedere nello show-room la realizzazione completa di più allestimenti, che permettono di poter visionare da subito le soluzioni ottimali delle future abitazioni. Tante idee diverse pronte su misura per tante esigenze diverse.
Con «*METTIAMO SU CASA*» potrete osservare, come su un grande schermo, la vostra casa disegnata dalla creatività dei migliori designer: proprio come ad una spettacolare prima!

Scoprite i vantaggi dell'iniziativa solo da:

BUSSOLINO ARREDO
Via Di Nanni, 113 - 10141 Torino
Tel. 011/385.14.59

Galliano HABITAT
Via Sestriere, 33 - 10060 None (TO) - N. Verde 167-010007
Via Pietro Micca, 12 - 10122 Torino - Tel. 011/562.86.55

SAMTA ARCHITETTURA DI INTERNI
Via Torino [redacted], 13047 San Germano (VC)
Tel. 0161/950.23

SERENO
S.S. n. 20 Centallo (CN) - Tel. 0171/211.33.39

E' UNA INIZIATIVA SINERGIE

Sul telefonino guerra legale. Gamberale replica all'Ingegnere

Omnitel cita Tim in giudizio

De Benedetti: sono tarantolati

Carlo De Benedetti

ROMA. Doveva essere una guerra di mercato, è diventata una guerra di denunce e di insulti. Tra Telecom Italia Mobile e Omnitel, la telenovela dei telefonini continua. Mentre i legali di Omnitel hanno depositato ieri la richiesta di danni per 365 miliardi contro la Tim per la mancata attivazione del «roaming» (la prima udienza è fissata per il 27), [redacted] [redacted]o in campo Carlo De Benedetti, che di Omnitel è il maggior azionista tramite l'Olivetti, per spiegare che «negli ultimi giorni alcuni top manager di Telecom si [redacted] comportati come tarantolati dal virus del monopolio». Ma secondo l'Ingegnere la vittoria è sicura: «Pagheranno ad O[redacted] i danni che gli hanno causato [redacted] rispettando la [redacted] per la quale Omnitel ha pagato 750 [redacted]di». Passano poche ore [redacted] una piccata risposta arriva dall'amministratore delegato [redacted] Tim Vito Gamberale: [redacted] sorprende molto il nervosismo [redacted] la caduta di stile dell'ingegner De Benedetti, un grande industriale [redacted] [redacted] di aziende, sempre molto apprezzato da [redacted] [redacted] dall'intero Paese per le notevoli capacità imprenditoriali. Sono, invece, molto soddisfatto che finalmente emerga dalla richiesta di risarcimento danni del secondo gestore, [redacted] reale valore del roaming [redacted] quindi degli investimenti necessari ad assicurarlo». In Tim, ha aggiunto polemicamente Gamberale, «non [redacted] esperti [redacted] animali velenosi ma, sicuramente, di telecomunicazioni».

Sul fronte Omnitel anche l'amministratore delegato Francesco Caio replica alla posizione di Tim, secondo cui il gestore privato non copre il 40% del territorio. «Siamo [redacted] dirittura d'arrivo [redacted] [redacted] - spiega Caio - men[redacted] c'è qualcuno che ci crede ancora in cantiere. Siamo già salpati e [redacted] ci ferma più nessuno».

INTERVISTA

IL [redacted] PUBBLICO

«Ma la copertura non c'è[redacted]

Sarmi: la concorrenza rispetti le regole

ROMA

E' il colmo. Una società pubblica, Telecom Italia Mo[redacted]e, contesta il ministero delle Po[redacted] guidato [redacted] Agostino Gambino. Secondo la Tim, il governo è latitan[redacted] non avrebbe controllato scientificamente se l'Omnitel (l'azienda concorrente) copre con i telefonini Gsm il 40% del [redacted], livello necessario per offrire il servizio e ottenere il «roaming» (l'allacciamento per due anni alla rete pubblica nelle aree [redacted] coperte). Massimo Sarmi, direttore generale Tim, spiega [redacted] sua irritazione.

Perché si arrabbia tanto?

«Faccio fatica [redacted] lavorare. Dispongo di una cartina dell'Italia dell'Omnitel sulla quale figurano ombreggiate le aree dichiarate coperte ma non veritiera».

E lei cosa c'entra?

«Io devo mandare i tecnici [redacted] confine delle aree non coperte dell'Omnitel per integrarle alla rete Tim. Ma siamo andati in Puglia, per esempio, per realizzare i collegamenti e [redacted] abbiamo trovato la rete Omnitel esistente secondo [redacted] cartina».

Così niente allacciamento?

«Abbiamo spiegato [redacted] ministero che rischiamo di perdere tempo [redacted] di subire un danno di immagine. Quando scatta il roaming, su un telefonino Omnitel compare l'indicazione del passaggio sulla nostra rete. Se [redacted] li[redacted] cade perché l'Omnitel non arriva in un'area dichiarata coperta, l'utente accusa noi».

E allora cosa volete?

«Il ministero delle Poste avrebbe dovuto certificare l'effettivo grado di copertura. Abbiamo proposto [redacted] [redacted] che lo facesse nominando tre esperti».

Qualcuno bara...

«Basta dare un'occhiata meglio per capire. L'Omnitel ha dichiarato di arrivare al 40% con 540 stazioni radio. Noi abbiamo tagliato questo traguardo [redacted] 1600. Non viene il dubbio che qualcosa non quadra se ci è servito il triplo [redacted] stazioni?».

Gambino però [redacted] ha dubbi: dovete avviare il roaming.

«Sa come [redacted] ministero [redacted] verificato il 40%? Ha misurato sulla carta le aree ombreggiate e ha controllato [redacted] pochi casi l'esistenza delle stazioni radio».

Per Gambino Omnitel è in regola.

«Ci viene detto che la copertura c'è, ma non è certificata. Noi disponiamo invece di otto perizie giurate secondo cui il 40% non è raggiunto».

Così ferma la concorrenza?

«Chiedo chiarezza [redacted] rispetto delle regole. Senza il 40% l'Omnitel non poteva partire. Non temo la sua quota di mercato».

Cosa dice all'Omnitel che vuole 365 miliardi di danni?

«[redacted] cifra compenserebbe il mancato roaming. Quindi si [redacted] capito il valore degli investimenti fatti per assicurarlo».

E se Gambino impone il roaming per il 13 marzo, [redacted] previsto?

«Non penso che il ministro ci possa invitare a compiere un reato. Il ministero ci deve dire su quale cartina devo lavorare per il roaming: quella dell'Omnitel è veritiera?».

Per avviare il roaming volete [redacted] contropartita più frequenze e tariffe libere per i telefonini tradizionali Tacs?

«Nessuna contropartita. Più frequenze e tariffe libere per il Tacs sono impegni [redacted] presi da Gambino lo scorso aprile [redacted] un documento fir[redacted] anche dall'amministratore delegato dell'Omnitel». (r. ipp.)

[redacted] CANTARELLA [redacted]

Uomo dell'anno in Francia

PARIGI. Paolo Cantarella [redacted] stato nominato dalla stampa francese «Uomo dell'anno 1995» per il settore auto. L'amministratore delegato del gruppo Fiat riceverà la medaglia - accordatagli da 28 giornalisti specializzati ed economici di varie testate (stampa ed altri media) - stasera [redacted] Parigi nel corso di una cerimonia organizzata da «Le journal de l'automobile», principale organo settoriale d'oltralpe. Cinquantuno anni, in Fiat dal 1977 e alla guida della Fiat Auto dal 1990, Cantarella [redacted] passato al vertice dell'intero gruppo lo scorso 28 febbraio, diventando anche presidente di Fiat Auto, in contemporanea con il passaggio di Cesare Romiti alla presidenza della Fiat.

[redacted]

Un no della Fiom, [redacted] la Uilm è d'accordo

Sul voto alle Rsa sindacato diviso

ROMA. Si infiamma la campagna elettorale, a sei giorni dal voto dei delegati di base che deciderà sul contratto integrativo Fiat. E si moltiplicano le iniziative delle singole organizzazioni (attivi, direttivi, coordinamenti, manifesti [redacted] [redacted]lantini) mentre diventa più aspra la guerra [redacted] comunicati [redacted] il «fronte del sì» (Fim, Uilm, Fismic) e la Fiom che non si [redacted] mossa dalle sue posizioni, irrigidita sulla parola d'ordine «il contratto resta aperto». Ed è scontro anche sul «diritto di voto». Alla richiesta [redacted] leader Fismic, Cavalitto, di chiamare alle urne anche i 237 rappresentanti sindacali aziendali (rsa), oltre ai 1387 delle «rsu», ieri ha risposto «sì» il leader Uilm, Luigi Angeletti: «E' una richiesta legittima e [redacted]. Le Fim non si è ancora pron[redacted] e, ufficialmente, neppure il segretario generale Fiom, Sabattini. Ma [redacted] metalmeccanici Cgil sono venuti segnali chiari. «Rsu [redacted] Rsa non si [redacted] ha detto subito la [redacted] piemontese, [redacted] [redacted] serata Cesare Damiano, «numero 2» della categoria ha precisato che le Rsu «sono l'unico organismo deputato [redacted] decidere in materia negoziale» e quindi «non [redacted] proponibile un estemporaneo allargamento delle strutture chiamate a esprimersi» sull'integrativo Fiat. Un no chiaro, che lascerebbe fuori [redacted] consultazione i 237 [redacted]elegati «rsa», rappresentanti di una consistente fetta [redacted] lavoratori; proprio per questo sono stati investiti del problema anche Cofferati, D'Antoni e Larizza. Ma [redacted] non rasserena il clima. All'assemblea Fim degli stabilimenti lombardi, veneti e romagnoli, Baretta ha at[redacted]to: «Per la Fiom è scattata la sindrome Fiat. Non è tollerabile l'idea che o [redacted] [redacted] d'accordo con la Fiom o [redacted] è venduti alla Fiat». E ancora: «La Fiat, come viene descritta dalla Fiom, [redacted] un'azienda che non vuole migliorare e non migliorerà [redacted] una virgola i suoi prodotti. Se ciò fosse vero, la Fiom non dovrebbe dire che i soldi sono pochi, ma che sono troppi». [redacted] il «numero 1», Gianni Italia, più conciliante, ha rivolto un appello ai dirigenti Fiom a firmarlo «perché [redacted] c'è alternativa».

E [redacted] polemica continua anche sui «numeri» degli aumenti salariali. «E' grave che si diffondano tabelle la cui veridicità [redacted] tutta da dimostrare» afferma Di Maulo (Uilm) in polemica con la Fiom [redacted] Brescia e [redacted] Pie[redacted] che parlano rispettivamente di 1.350.000 [redacted] 1.448.633 di aumento. Aggiunge: «Mentono sapendo di mentire, questa è l'unica spiegazione». Riconferma le cifre presentate dal «fronte del sì» e aggiunge: «Se gli indicatori di qualità dovessero arrivare al massimo dell'obiettivo, si raggiungerebbero i [redacted] milioni 171 mila lire». Ma Cesare Damiano (Fiom) riconferma per intero l'insoddisfazione della propria organizzazione: «La vertenza è per noi ancora aperta. Mi auguro che le rsu [redacted] poste nelle condizioni di scegliere tra posizioni sindacali formulate con chiarezza».

Francesco Bullo

Cesare Damiano (Fiom)

CONSORZIO NAPOLIPASS

[redacted] del bando di gara

Il Consorzio NAPOLIPASS indice gara [redacted] procedura ristretta, ai sensi del D.L.vo n° 158 del 17.3.95, per l'affidamento del servizio [redacted] validazione dei titoli di viaggio nell'ambito della Città di Napoli. Le ditte interessate devono far pervenire la richiesta di partecipazione entro [redacted] 22.3.1996 al seguente indirizzo: Consorzio NAPOLIPASS - Sede Operativa - Via [redacted]. Porzio n° 4 - CDN Isola A/7 - 80143 Napoli - Tel. 081/5625.222-223-225 - Fax 5676615. Il bando integrale [redacted] stato inviato alla CEE in data 1.3.1996 e sarà pubblicato sulla Gazzetta Ufficiale della Repubblica Italiana. Per informazioni telefonare al n° 081/5676607.

IL DIRETTORE GENERALE
Ing. Antonietta Sannino

Si comunica [redacted] in d[redacted] 21 f[redacted] 1996 sono stati trafugati presso la filiale di Caserta della Banca Popolare dell'Irpinia 513 moduli in bianco di assegni circolari tratti sull'Istituto Centrale delle Banche Popolari Italiane e rientranti nelle seguenti serie:

- serie 06 dal n. 24446701 al n. 24446800 e dal n. 24445901 [redacted] n. 24445950;
- serie 08 dal n. 34615147 al n. 34615150 e dal n. 34615751 [redacted] n. 34615850;
- serie 09 dal n. 17773317 [redacted] [redacted]. 17773400 [redacted] dal n. 17773751 al n. 17773800;
- serie 11 dal [redacted] 04983855 al n. 04983900;
- serie 12 dal [redacted]. 06833501 al n. 06833550 e [redacted] n. [redacted] n. 06831350.

Nella stessa giornata dell'accaduto, [redacted] stata sporta regolare denuncia presso la locale Stazione dei Carabinieri ed il 23 febbraio successivo è stata richiesta l'emissione del provvedimento di sequestro penale sull'intero territorio nazionale alla Procura della Repubblica presso la Pretura Circondariale di Caserta. Per quanto innanzi, [redacted] diffida chiunque entrasse [redacted] possesso dei titoli compresi nelle [redacted] innanzi riportate dalla negoziazione dei medesimi presso qualunque banca.

Avellino, 28 febbraio [redacted].

BANCA POPOLARE DELL'IRPINIA
IL VICEPRESIDENTE
avv. Vincenzo Penza

REGIONE AUTONOMA [redacted] D'AOSTA
COMUNE DI SAINT-VINCENT
Sede Municipio - Via Vuillermin n. 7 - 11027 Saint-Vincent (AO) - [redacted] 0166/512205 - fax 0166/513492

Estratto avviso di gara

Lavori di costruzione e recupero degli impianti igienico sanitari e tecnologici con il conseguente rifacimento del mercatuelde. Importo a base di gara L. 1.267 [redacted]. Categoria prevalente: 5 - [redacted] richiesta 5 (1.500.000.000). Opere scorporabili - Categoria 10° importo L. 172.400.000, classifica 2 (150.000.000). Categoria 11 importo L. 48 [redacted] classifica 1 (75.000.000).

Il contratto verrà stipulato a corpo e misura. L'aggiudicazione verrà effettuata con il criterio del massimo ribasso unico sui prezzi di elenco e sull'importo a corpo posti a base di gara, con esclusione delle offerte anomale (legge 109/94 modif. 216/95). Non sono ammesse offerte in aumento.

Le richieste d'invito, corredate dai relativi documenti da allegare, dovranno pervenire **entro le ore 12.00 del giorno 2 aprile 1996** nella sede del Comune di Saint-Vincent.

I documenti da allegare alla richiesta [redacted] le modalità sono elencate nell'avviso di gara, inviato per la pubblicazione al Bollettino Regionale della Valle d'Aosta in data 29 febbraio 1996, e pubblicato integralmente nell'apposito Albo Pretorio del Comune di Saint-Vincent.

[redacted], lì 29 febbraio 1996

IL SEGRETARIO COMUNALE
[redacted]. Leonardo De Gasper

AZIENDA UNITA' [redacted] LOCALE REGIONE VALLE [redacted]

Avviso di gara a mezzo appalto concorso

[illegible]

IL COMMISSARIO STRAORDINARIO
dott. Oliberto Bragoni

TRIBUNALE DI [redacted]

Fallimento

G.A.S.D.A. Coop a R.L. - Saluzzo

[illegible]

L'AUSILIARE GIUDIZIARIO
Graziella Barre

MINISTERO DELLA DIFESA
DIREZIONE GENERALE DI COMMISSARIATO
III REPARTO - 7ª DIVISIONE

Avviso [redacted] gara

Il giorno 30 maggio 1996 sarà esperita, presso l'Ufficio Approvvigionamenti [redacted]teriali di Commissariato - Via Vincenzo Monti n. 59 - 20145 Milano - Tel. 02/48195709, licitazione privata su prezzo base palese, con [redacted]correnza aperta alle Imprese degli Stati membri della CEE/GATT per la provvista di:

Voce A: n. 11.260 armadietti [redacted] monoposto suddivisi in 4 lotti di n. 2.500 armadietti cadauno ed 1 lotto [redacted] n. 1260 armadietti;
Voce B: n. 1.500 armadietti metallici biposto - Lotto unico;
Voce C: n. 1.000 cassettiere biposto - Lotto unico;
Voce D: n. 500 serie mobili metallici posto letto AUC/AS - Lotto unico;
Voce E: n. 500 serie mobili metallici per uffici - 1.000 scrivanie metalliche - 500 portatelefoni metallici - n. 400 tavoli metallici dattilo - Lotto unico;
Voce F: n. 2.000 armadi metallici per carteggio - Lotto unico;
Voce G: n. 425 scrivanie metalliche - n. 200 tavoli metallici dattilo - n. 75 librerie metalliche ad ante [redacted] vetri - n. 150 armadi metallici per carteggio - n. 250 appendiabiti metallici - n. 200 classificatori metallici - Lotto unico;
Voce H: [redacted]. 2.300 poltrone [redacted] poltroncine girevoli di vario tipo per uffici - [redacted]. 375 sedie metalliche dattilo - Lotto unico;

come meglio specificato nel bando di gara e nella lettera d'invito. La gara verrà effettuata secondo le procedure fissate dalla Direttiva 93/36 /CEE del 14.6.1993. Possono partecipare solo imprese produttrici del materiali in provvista. [redacted] lettere di richiesta di partecipazione [redacted] gara, complete di tutta la documentazione prescritta, p[redacted] la [redacted] ammissione alla gara, sia per [redacted] imprese iscritte all'Albo dei Fornitori della Difesa che per quelle non iscritte, dovranno essere spedite entro il 2 aprile 1996, qualora le domande di partecipazione siano state fatte mediante telegramma, telex, telecopia o per telefono; [redacted] pervenire entro la predetta data qualora le [redacted]ttere di richiesta di partecipazione costituiscano l'unica manifestazione di volontà di partecipare alla gara, come disposto [redacted] bando di gara inviato in [redacted] [redacted] marzo 1996 per la pubblicazione sulla Gazzetta Ufficiale del[redacted] Repubblica Italiana e in data 21 febbraio 1996 per la pubblicazione sulla Gazzetta Ufficiale delle Comunità Economiche Europee. Ulteriori informazioni possono [redacted] richieste a[redacted] Direzione Generale di Commissariato - Piazza della Marina n. [redacted] - [redacted] ROMA - Tel. [redacted] 3222126 - 36804991.

IL CAPO DIVISIONE

COMUNE DI PESCARA

Ai sensi dell'art. 20 della L. 19.3.90 n° 55, si rende noto che il giorno 19.12.1995 è stata espletata con il sistema dell'art. 1 lett. a) della L. 2.2.73 n° 14 con esclusione di offerte in aumento, la licitazione privata avente per oggetto: Lavori di risanamento delle strutture primarie della Riviera Nord. Importo a base d'asta L. 1.872.814.910. Imprese invitate n° 116. Imprese partecipanti n° 62. Impresa aggiudicataria è risultata la Ditta Cise Srl per L. 1.398.292.650. L'elenco delle imprese invitate e partecipanti è stato affisso all'Albo Pretorio di questo Comune.

Pescara, lì 29 febbraio 1996.

IL DIRETTORE DI DIVISIONE dr. Cosimo Macchierola

REGIONE [redacted]TE UNITA' [redacted] LOCALE N. 5
Via Martiri XXX Aprile, 30 - 10093 - COLLEGNO (TO)
[redacted]. 011/40.17.1 - Fax 011/40.17.434

Rettifica avviso di gara per opere di completamento Ospedale degli Infermi di Rivoli - I lotto

Con riferimento all'avviso di gara pubblicato [redacted] presente quotidiano il giorno 27.02.1996, [redacted] rettifica come segue il quadro economico, fermo restando l'importo complessivo a [redacted] d'asta a [redacted] il resto.

LAVORI	IMPORTO		ANC
Opere edili ed affini	L. 3.243.193.685	cat. prevalente	2ª
Impianto elettrico	L. 1.808.474.800	opere scorporabili	5ª c)
Imp. [redacted] di ventil. e condiz.	L. 1.269.911.519	opere scorporabili	5ª e)
Imp. idrosan. e del gas	L. 765.451.855	opere scorporabili	5ª b)
TOTALE LAVORI	L. 7.087.031.859		

Collegno, 1 marzo 1996

IL DIRETTORE GENERALE SUPPLENTE dott. Vincenzo Gioia

PROVINCIA [redacted] TORINO

Estratto avviso aste pubbliche

1) ITCG «XXV Aprile» [redacted] Cuorgnè - Lavori di manutenzione straordinaria - Opere murarie. Importo a base di gara: L. 69.203.000.
2) ITCG «XXV Aprile» [redacted] Cuorgnè - Lavori di manutenzione straordinaria - Opere da fabbro. Importo a base di gara: L. 74.466.000.

Le 2 distinte aste saranno aggiudicate secondo il criterio del prezzo più basso determinato mediante offerta a prezzi unitari [redacted] con esclusione di offerte in aumento. Le [redacted] di cui [redacted] punti 1 [redacted] 2 [redacted] effettuate [redacted] maggio 1996 alle [redacted] 10,30 e le offerte dovranno pervenire entro e non oltre le ore 14,30 del giorno 6 maggio [redacted].

I bandi integrali potranno essere ritirati presso il Servizio Contratti - V. M. Vittoria, 12 - 10123 Torino (tel. 011/57562852 - Fax 5758463).

T[redacted], lì 1 marzo 1996

[redacted] SEGRETARIO [redacted] — IL PRESIDENTE
prof. dott. Desiderio [redacted] Petrla — **prof. Mercedes Bresso**

L'Azienda Municipalizzata Nettezza Urbana di Savona ha bandito concorso pubblico per titoli ed esami per la copertura del posto di

DIRETTORE

Requisiti principali: possesso della Laurea in Ingegneria o Economia [redacted] Commercio;

aver prestato servizio per almeno 5 anni in qualità [redacted] Dirigente in Aziende Speciali Municipalizzate, in Enti Pubblici Economici od in Enti ed Aziende Pubbliche o Private trattanti materie igienico-ambientali.

Scadenza inoltro domande: entro le [redacted] 12 del 12/4/96. Bando pubblicato sulla G.U., serie IV Concorsi ed Esami, n. 17 del 27/2/96.

Per informazioni: UFFICIO PERSONALE telefono 019/827762 958502.

[redacted]
U.S.L. n. 11 - VERCELLI

Estratto di avviso di gara - Avviso di rettifica

Lavori di ristrutturazione [redacted] P.O. «La Bertagnetta» [redacted] in realizzazione di una R.S.A. [redacted] centro diurno riabilitativo: si comunica che il bando di gara, già oggetto di precedente avviso pubblicato in data 19/2/96, è stato rettificato.

Inoltre il termine di ricezione delle domande è stato prorogato alle ore 12 del giorno 27 marzo 1996.

Per informazioni rivolgersi al Servizio Tecnico dell'U.S.[redacted] n. 11 di Vercelli

IL DIRETTORE GENERALE SUPPLENTE
[redacted]. Giuseppe Marrone

CONSORZIO DI BONIFICA DELLA PIANA DI [redacted]

Avviso risultanza di gara

Ai sensi dell'art. [redacted]0 della Legge 19.3.1990, n. 55 si rende noto [redacted] in [redacted] 22.12.1995 si è tenuta la licitazione privata relativa ai lavori [redacted] costruzione dell'impianto [redacted] illumi[redacted] generale della diga sul fiume Metramo in località Castagnara (Prog. PS 26/3008), la stessa è stata aggiudicata all'Impresa De Rosa Vittorio [redacted] l'importo netto di L. 1.309.435.428, pari ad un ribasso [redacted] 17,58%; [redacted] gara h[redacted] partecipato n. 30 imprese.

IL PRESIDENTE
cav. Umberto Lentini

TRIBUNALE CIVILE DI [redacted]

Avviso di vendita immobile nel fallimento EUROTSAI S.p.A.

Il Cancelliere sottoscritto rende noto che con provvedimento [redacted] data 25.11.1995 [redacted] Giudice Delegato [redacted]. Paolo Cigliola ha disposto un secondo esperimento di vendita all'incanto per il giorno [redacted] 3 1996 [redacted] ore 12.45 del seguente bene immobile:

Unità immobiliare in Vigliano Biellese, via degli Artigiani, n. 1. N.C.T. - Partita 1 - Foglio 16 mapp. 44 di mq. 4.000 - N.C.E.U. Partita 2762 - Foglio 16 abbozzo 14 mapp. 43 sub. 1, 2, 3 - Piano T interno 1, 2, 3.

Superficie adibita a magazzino - laboratorio [redacted]. 1933,60 adibita ad uffici mq 227,60. Prezzo base Lit. 960.000.000

L'immobile predetto è descritto nella relazione, depositata nella Cancelleria del Tribunale [redacted] Biella. Il prezzo è fissato a corpo e non [redacted] misura.

Per offrire [redacted] dovranno essere depositate nella Cancelleria del Tribunale di Biella entro [redacted] ore 12 del giorno feriale precedente l'incanto le domande scritte di partecipazione alla vendita, nonché l'ammontare delle spese pari al 15% del prezzo base ed a una cauzione pari al 20% dello stesso prezzo.

L'aggiudicatario, entro 30 giorni dall'aggiudicazione, dovrà depositare l'intero prezzo, dedotta la cauzione, sul libretto n. 002989411 [redacted] LD intestato al fallimento stesso presso la Cariplo - Filiale di Biella - e consegnare la ricevuta dell'avvenuto versamento alla Cancelleria del Tribunale.

Tutte le spese relative alla vendita comprese le imposte e tasse inerenti il [redacted]saggio di proprietà (ad [redacted]ione dell'INVIM) sono a carico dell'acquirente. Per ulteriori informazioni rivolgersi alla Cancelleria Fallimenti del Tribunale di Biella oppure al Curatore dr. Franco Benigno, tel. [redacted]. 015/2522328

Biella, lì 29 novembre [redacted]

IL COLLABORATORE DI CANCELLERIA M. La Rocca

L'ABBONAMENTO.
il migliore amico di chi legge La Stampa.
LA STAMPA

PRONTO ABBEY

Abbey National Bank, la banca inglese seconda in Europa per l'erogazione di mutui vi propone due nuovi mutui a tasso fisso assolutamente vantaggiosi. Chiedete informazioni presso le nostre agenzie o **telefonate gratuitamente [redacted] Pronto Abbey,** il servizio che vi permette di attivare un mutuo per telefono.

ABBEY NATIONAL BANK

Agenzie a Milano - Monza - Bergamo - Tori[redacted] - Padova - Firenze - Roma - Frosinone - Bari

167-264.264 FAI IL NUMERO, FAI IL MUTUO.

IL TERZO MERCATO

Banca San Paolo di Brescia 3530-3580; Cassa Risparmio di Bologna 21400-21600; Ci. Bl. Fin. 8; Ferrometalli 880; Norditalia 395; Cirio prorata 650-700; Lloyd 14100; Lloyd risparmio 10500; Obbligazioni Parmalat 97-98; Obbligazioni Popolare di Lodi 101,10; Obbligazioni Parmalat con warrant 107,50-108. **WARRANT:** Gemina 23-24; Ferfin 35-37; Banca Agricola Mantovana 410-415; Sai risparmio 100; Smi 53-57; Cirio 81-87; Parmalat 570-600. Cbm Plast 99 6; Cbm Plast 96 1; Diritti San Paolo di Brescia 53-57.

LE BORSE ESTERE

Amsterdam (Aex) 519,34 (+0,21%); Bruxelles (Bel-20) 1755,71 (+1,64%); Francoforte (Dax) 2480,94 (+0,60%); Hong Kong (Hang Seng) 11194,46 (-1,61%); Londra (Ft-se100) 3758,2 (-0,01%); Madrid (Generale) 332,01 (+0,79%); Parigi (Cac 40) 2008,03 (+0,10%); Sydney (Generale) 2269,5 (-1,37%); Tokyo (Nikkei) 19957,15 (-1,4%); Zurigo (Swiss Market) 3579,4 (+5,02%); New York (Dow Jones) 5641,69 (+0,21%).

QUOTAZIONI BOT

Scadenza	Giorni	Prezzo	Tasso
29-03-96	21	99,540	8,502
30-04-96	53	98,785	8,450
31-05-96	84	[illegible]	[illegible]
28-06-96	112	97,549	8,200
31-07-96	145	96,845	8,200
15-08-96	175	96,217	8,300
30-09-96	206	95,577	8,200
31-10-96	237	94,606	8,309
29-11-96	266	94,296	8,100
31-12-96	297	93,626	8,091
31-01-97	329	91,250	8,030
28-02-97	357	93,050	7,580

LIRA INTERBANCARIA

Periodo	Denaro	Lettera
Overnight	9,175	10,000
Cal	10,375	10,500
1/s	9,375	10,000
S/N	9,375	[illegible]
1 settim.	9,125	10,000
2 settim.	9,750	9,875
1 mese	9,750	9,875
2 mesi	9,625	[illegible]
3 mesi	9,625	9,750
6 mesi	9,500	9,625
9 mesi	9,375	9,500
12 mesi	9,375	9,500

FONDI D'INVESTIMENTO

ITALIANI

[illegible]

ESTERI AUTORIZZATI

Fondo		
Capital Italia	74632	74577
Fonditalia Crown	141824	141307
Interfund	75377	75331
Int. Sec. Fund	71211	71841
Italfortune cat. a	79469	76799
Italfortune cat. b	71183	71200
Italfortune cat. c	19217	19800
Italfortune cat. d	23748	23760
Italfortune cat. e	31279	31239
Italfortune cat. f	11134	11123
Romag. Fund E	54479	54397
Rominvest E. Bond	299647	298512
Rominvest Stoc. I	341407	340250
Rominvest Universal	54715	54728
Rom. D.M. Bond Port	226487	227586
Rom. D.M. Short T	332626	331102
Rom. German Index	332144	334027
Rom. French Index	374766	373501
Rom. French Bonds	164852	167063
Rom. French Sh. term	329271	327874
Sviluppo Fund B	67575	67485
[illegible]	[illegible]	[illegible]

MONETE

Moneta	Quotazione
Sterlina (v.c.)	142.000 - 152.000
Sterlina (n.c.)	144.000 - 164.000
Sterlina (post.74)	144.000 - 163.000
Marengo italiano	121.000 - 134.000
Marengo svizzero	115.000 - 127.000
Marengo francese	114.000 - 125.000
Marengo belga	114.000 - 125.000
Marengo austriaco	114.000 - 125.000
20 Marchi	143.000 - 165.000
10 $ liberty	400.000 - 530.000
10 $ indiano	580.000 - 750.000
20 $ liberty	740.000 - 840.000
20 $ St.Gaudens	750.000 - 850.000
4 ducati Austria	315.000 - 400.000
100 corone Austria	580.000 - 690.000
100 pesos Cile	410.000 - 450.000
Krugerrand	615.000 - 700.000
50 pesos Messico	740.000 - 830.000

I CAMBI DELLE VALUTE

Valute estere	Milano odierno	Milano precedente
Dollaro Usa	1564,13	1554,80
ECU	1957,51	1952,05
Marco tedesco	1052,33	1051,75
Franco francese	307,37	307,36
Sterlina	2382,75	2377,29
Fiorino olandese	939,93	939,46
Franco belga	51,197	51,179
Peseta spagnola	12,489	12,455
Corona danese	272,45	272,29
Lira irlandese	2440,41	2444,77
Dracma	6,437	6,425
Escudo portoghese	10,196	10,129
Dollaro canadese	1137,41	1132,41
Yen	14,809	14,756
Franco svizzero	1295,97	1292,44
Scellino austriaco	149,63	149,56
Corona norvegese	241,50	241,63
Corona svedese	228,64	227,28
Marco finlandese	338,85	338,79
Dollaro australiano	1193,02	1194,45

Elaborazione dei dati a cura dell'Istituto Bancario San Paolo di Torino

RISTRETTO A MILANO

Titolo	Quotazioni	
Autostrade	3735	0,00
Banca Pop. Comm. Industria	[illegible]	0,00
Banca Pop. Crema	70800	-0,28
Banca Pop. Cremona	10520	-0,37
Banca Pop. Emilia	108500	0,00
Banca Pop. Intra	12710	-0,15
Banca Pop. Lodi	12030	+0,25
Banca Pop. Luino e Varese	14500	-1,32
Banca Pop. Siracusa	14950	0,00
Banca Pop. Novara	6180	0,00
Banca Pop. Sondrio	27150	-0,18
Banca Prov. Napoli	3150	+0,31
Terme di Bognanco	234	0,00
Calz. Varese	319	+0,31
Italiana Ass.	15200	0,00
Napoletana Gas	2100	0,00
Condotte Acqua	18	0,00
Ciadderna	—	—
Finance ord.	7000	0,00
Frette	3985	0,00
Zerowatt	6400	0,00
Cibiemme	44	0,00
Ferrovie Nord Milano	1040	0,00
Ifis priv	449	+2,51
Broggi Izar	600	0,00
N.Edificor	—	—
N.Edific.rsp	—	—

ORO: CHIUSURE

Prezzi in dollari e in lire per grammo

Mercati	07-03-1996	06-03-1996
Londra	393,90	393,60
Zurigo	393,90	393,60
Parigi	393,99	393,60
New York	0,00	0,00
Milano (Lugr)	18770,09	18675,00
Hong Kong	0,00	0,00

OBBLIGAZIONI DEL 07-03-96

Titoli	Milano
Enel 85/00 Ind. II	113,34
Enel 85/00 Ind. III	108,40
Enel 86/01 Ind	108,43
Enel 86/95 Ind. III	109
Enel 89/99 Ind. II	108,13
Enel 89/97 Ind. III	107,55
Enel 90/98 Ind. I	107,50
Enel 91/01 Ind. I	107
Enel 91/03 Ind. II	108,66
Enel 92/00 Ind	108,45
Enel 93/01 Ind. 1	105,90
Eni 93/03 T.V.	104,95
ENEL 9,60% 93/03	98,50
IRI 86/95 TV	n.r.
IRI 91/01 TV I	101
IRI 94/01 TV II	100,75
IRI 95/01 T.V. III	101,15
CCCP 8% 1975/2005	82,10
CCCP 9% 1976/2006	95,20
CCCP Autostr. 8% 88/94 I	87
CCCP Autostr. 7% 78/98	89,50
AUTO-I.R.I. 93/00 TV	102,35
AZ FF.SS. 85/00 Ind. III	113
AZ FF.SS. 88/98 T.F.	100,85
AZ FF.SS. 89/99 T.V.	102,90
AZ FF.SS. 90/01 TV	103,30
AZ FF.SS. 12% 89/96	105
AZ FF.SS. 92-00 Ind	102,80
AZ.FF.SS. 94/02 TV	100,75
AZ.FF.SS. 8,90% 94/04	93,95
Aus. 85/00 Ind	112,10
Elen 84/95 Ind	n.r.
S. Paolo c.f. 5%	100,56
S. Paolo c.f. 0%	91,50
S. Paolo c.f. 6% Conv	92,50
S. Paolo c.f. 7%	92
S. Paolo c.f. 8%	98
S. Paolo o.p. 8% Ex 5%	98,10
S. Paolo o.p. 8%	98,50
S. Paolo o.p. 7%	94
Olivetti 94/01 TV	99,70
Parmalat 94/00 TV	[illegible]
Montedison IND 92/00	102,50
CONVERTIBILI	
Banca Pop. Brescia 6%	129,85
Banca Pop. Milano 9%	133,64
[illegible]	n.r.
Cent. BAM 8,50% 95	n.r.
Centr. Sifta inc 8,75% 96	99,47
Centr. Sifta o. 8,75% 96	99,44
CIGA 9% 88/95	n.r.
Crep. Fond. 94/01 6,5%	88,50
Magneti Marelli 6% 87/95	n.r.
Mediob. Alleanza 4% 93/99	111,05
Med. CIR 7% 86/96	n.r.
Med. Fr. Tosi 7% 86/97	87,65
Mediob. Italmob. 6% 93/99	92,81
Med. Pirelli E.C. 6,5% 88/96	[illegible]
Mediob. Unicem 4,50% CV	92,73
Mediob. Unicem 5,57% CV	91,41
[illegible]	n.r.
Olivetti 7,50%	111,95
Pirelli S.p.A. 5% CV	93,70
TITOLI DI STATO	
B.O.T. 15/1/97	93,80
B.O.T. 31/1/97	93,15
C.C.T. 1/3/96	n.r.
C.C.T. 1/4/96	100
C.C.T. 1/5/96	100,14
C.C.T. 1/6/96	100,35
C.C.T. 1/7/96	100,45
C.C.T. 1/8/96	100,45
C.C.T. 1/9/96	100,62
C.C.T. 1/10/96	100,65
C.C.T. 1/11/96	100,71
C.C.T. 1/12/96	101,03
C.C.T. 1/1/97	101,16
C.C.T. 1/2/97	[illegible]
C.C.T. 18/2/97	101,16
C.C.T. 1/3/97	[illegible]
C.C.T. 1/4/97	[illegible]
C.C.T. 1/5/97	100,78
C.C.T. 1/6/97	100,65
C.C.T. 1/7/97	100,95
C.C.T. 1/8/97	100,92
C.C.T. 1/9/97	100,20
C.C.T. 1/3/98	101,18
C.C.T. 1/4/98	101,65
C.C.T. 1/5/98	101,05
C.C.T. 1/6/98	101,16
C.C.T. 1/7/98	101,30
C.C.T. 1/8/98	101,29
C.C.T. 1/9/98	101,18
C.C.T. 1/10/98	101,06
C.C.T. 1/11/98	101,12
C.C.T. 1/12/98	101,35
C.C.T. 1/1/99	101,41
C.C.T. 1/2/99	101,40
C.C.T. 1/3/99	101,31
C.C.T. 1/4/99	101,16
C.C.T. 1/5/99	101,26
C.C.T. 1/6/99	101,49
C.C.T. 1/8/99	101,48
C.C.T. 1/11/99	101,50
C.C.T. 1/1/00	101,60
C.C.T. 1/2/00	101,63
C.C.T. 1/3/00	101,60
C.C.T. 1/5/00	101,67
C.C.T. 1/6/00	101,74
C.C.T. 1/8/00	101,73
C.C.T. 1/11/00	100,50
C.C.T. 1/5/01	100,81
C.C.T. 1/4/01	100,25
C.C.T. 1/6/01	100,50
C.C.T. 1/10/01	100,17
C.C.T. 1/12/01	100,07
C.C.T. 1/6/02	[illegible]
C.C.T. 1/8/02	99,84
C.C.T. 1/10/02	99,80
C.C.T. 1/11/02	[illegible]
C.C.T. 1/10/03	[illegible]
C.T.Z. 28/2/97	90,42
C.T.Z. 28/4/97	89,08
C.T.Z. 30/06/97	88,18
[illegible]	87,05
C.T.Z. 31/10/97	85,72
C.T.Z. 30/12/97	[illegible]
B.T.P. 12,50% 1/3/96	n.r.
B.T.P. 11,50% 1/3/96	n.r.
B.T.P. 11,50% 1/5/96	99,94
B.T.P. 11% 1/6/96	100,04
B.T.P. 12% 1/8/96	99,44
B.T.P. 10% 1/8/96	100,11
B.T.P. 12% 1/9/96	100,59
B.T.P. 12% 1/11/96	100,90
B.T.P. 8,50% 1/1/97	99,41
B.T.P. 12% 1/1/97	101,36
B.T.P. 8,50% 1/4/97	99,32
B.T.P. 12% 1/5/97	102,16
B.T.P. 12,50% 1/6/97 em. 90	102,93
B.T.P. 12,50% 19/6/97	103,16
B.T.P. 12,50% 1/11/97	103,85
B.T.P. 12% 1/1/98	103,73
B.T.P. 12,50% 1/1/98	104,70
B.T.P. 11,50% 1/3/98	103,31
B.T.P. 12,50% 18/3/98	104,59
B.T.P. 10,50% 15/4/98	101,90
B.T.P. 11% 1/5/98	102,77
B.T.P. 12% 20/6/98	104,56
B.T.P. 10,50% 15/7/98	102,11
B.T.P. 10% 1/8/98	101,32
B.T.P. 12% 1/9/98	106,43
B.T.P. 9% 1/10/98	99,43
B.T.P. 10,50% 1/1/99	[illegible]
B.T.P. 12% 17/1/99	105,52
B.T.P. 8,50% 1/4/99	97,82
B.T.P. 12% 18/5/99	105,28
B.T.P. 8,50% 1/6/99	96,98
B.T.P. 9,50% 1/12/99	99,35
B.T.P. 10,50% 1/4/00	102,67
B.T.P. 10,50% 15/7/00	102,81
B.T.P. 10,50% 1/11/00	102,99
B.T.P. 12,50% 1/3/01	109,10
B.T.P. 12% 1/1/01	108,70
B.T.P. 12% 1/1/02	108,41
B.T.P. 12% 1/5/02	108,35
B.T.P. 12% 1/9/02	108,75
B.T.P. 12% 1/1/03	108,85
B.T.P. 11,50% 1/3/03	106,33
B.T.P. 11% 1/6/03	104,26
B.T.P. 10% 1/8/03	100,16
B.T.P. 9% 1/10/03	94,66
B.T.P. 8,50% 1/1/04	91,58
B.T.P. 8,50% 1/4/04	91,20
B.T.P. 8,50% 1/8/04	90,48
B.T.P. 8,50% 1/1/05	90,85
B.T.P. 10,50% 1/4/05	101,40
B.T.P. 10,50% 1/5/06	101,37
B.T.P. 9% 1/1/23	88,45
C.T.O. 12,50% 19/2/96	n.r.
C.T.O. 12,50% 16/5/96	100,06
C.T.O. 12,50% 19/6/96	100,33
C.T.O. 12,50% 19/9/95	100,54
C.T.O. 12,50% 20/11/96	101,55
C.T.O. 12,25% [illegible]	99,50
C.T.O. 12,50% 18/1/97	101,89
C.T.O. 12,50% 17/4/97	102,68
C.T.O. 12% 19/6/97	102,47
C.T.O. 12% 19/9/97	103,43
C.T.O. 12% 20/1/98	104,15
C.T.O. 12% 19/5/98	[illegible]

Quantità definitiva della seduta precedente

IL MERCATO AZIONARIO DEL 07-03-96

Le quotazioni di oggi: Videotel, pagina *32323#

Azioni	Listino	Diff. Lire	Compenso prec.	Minimo 1996	Massimo 1996	Quantità trattate
Acq De Ferr o	4775	—	5582	4502	4894	1000
Acq De Ferr r	[illegible]	-27	2115	1850	1994	3000
Acq Nicolay	5600	—	n.r.	5000	6100	n.r.
Acqua Marcia	520	-11	235	482	550	n.r.
Aedes	8417	-397	12675	7808	9740	81500
Aedes rsp	3297	-43	2030	3030	4500	3500
Alitalia cat A	794	-10	1135	597	790	30000
Alitalia priv	469	-7	605	336	433	120000
Alitalia rsp. n.c	590	—	615	435	507	n.r.
Alleanza Ass	13997	-311	14300	13429	15606	439000
Alleanza Ass. rsp	11174	-204	10800	10446	11441	174600
Alleanza Ass. rsp w	n.r.	—	n.r.	122	513	n.r.
Allianz Sub	9900	[illegible]	[illegible]	8555	10100	1000
Ansaldo	2370	—	2140	2106	2644	172000
Assitalia	7054	-171	[illegible]	[illegible]	7573	7000
Aux. Immobiliari	[illegible]	-5	2627	1552	1773	60000
Ausiliare	4930	-13	9161	3550	4982	10800
Autogrill	1778	-3	1709	1620	[illegible]	297500
Autostrada To-Mi	9059	+17	11980	8625	9661	2500
Autostrade Ri pl	1758	+9	1710	[illegible]	1680	[illegible]
Avir Finanziaria	13139	+137	7943	9680	13139	53000
Bastogi Irbs	75	-1	77	75	84	[illegible]
B.ca Agr. Mantovana	10984	-58	n.r.	10984	11452	110500
Banca A. Milanese	6669	-155	10256	8657	9950	6050
B.ca Brianza	n.r.	—	9387	9387	9387	n.r.
Banca Carige	10700	-36	n.r.	10700	10990	3500
B. Comm. Ital ord	3454	-34	3260	3219	3728	2360000
B. Comm. It r.n.c.	3326	-24	3180	3150	3541	5000
Banca di Legnano	5958	+46	7985	5567	6128	4000
Banca di Roma	1549	-17	1570	1470	1785	1095000
Banca di Roma w. A	n.r.	—	397			n.r.
Banca di Roma w. B	40	-2	258	80	108	430000
B.ca Fideuram	2415	-18	1790	1787	2256	335000
B.ca Naz. Lavoro r.p.	12925	-173	11900	11397	13178	48500
B. P. Berg.-C. Varesi	25222	-129	22200	22919	25649	54500
B.ca Pop. Brescia	9261	-24	9100	9026	9652	40000
B.ca Pop. Milano	7182	-13	6000	6172	[illegible]	696200
Banco Desio	2724	-4	2797	2595	2900	60000
Bna priv	574	-2	390	550	621	42500
Bna ord	1648	+23	1640	1610	1139	97500
Bna rsp	620	+10	670	605	680	75000
Banca Mercantile	n.r.	—	9700	9160	9100	n.r.
Banca Toscana	2927	+1	2770	2767	3158	32500
B. Ambroveneto p	4394	-44	[illegible]	4182	4851	243000
B. Ambroveneto r	2968	—	2150	2071	[illegible]	447000
Banco di Chiavari	2960	-29	3530	2856	3163	60000
Banco Napoli ord	678	-3	670	635	730	85000
Banco Napoli r.p. nc	477	-	467	409	506	220000
B.co Sardegna rsp	14700	—	15100	10865	12323	1000
Basicoro	5760	+13	9200	5280	6000	5000
Bayer	477577	+7577	352583	429167	480000	175
Benetton	[illegible]	-172	16360	17471	19152	190500
Berto-Lamet	4840	+160	5500	3700	4640	11000
Boero Bartolomeo	9820	—	9872	8800	9800	n.r.
Bonifiche Ferraresi	13950	+640	16884	13200	14000	1000
Bond. Siele ord	32700	—	22500	30000	33525	n.r.
Bond. Siele rsp	7700	—	4520	5765	7700	n.r.
[illegible]	20537	-35	n.r.	17987	27001	24000
Brioschi	243	—	530	243	281	25000
Bulgari	17293	+427	n.r.	17298	17822	64800
Caffaro ord	1563	-22	2208	1243	1636	220000
Caffaro rsp	1720	-67	2450	1450	1830	10000
Calcestruzzi	5450	-240	10600	5306	5812	[illegible]
Calp	7385	+231	4730	5787	7646	17000
Caltagirone ord	1343	+2	2250	1290	1410	[illegible]
Caltagirone rsp	953	—	2300	953	1090	n.r.
Cantoni	1990	—	3133	1853	2130	22500
Carraro	6382	-102	4552	4155	6484	507000
Cir	3660	—	3530	3100	3647	27500
Cantoni Coton	2067	+142	2956	1925	2850	5000
Cantoni C. rsp	1869	-142	2596	1980	2530	2500
Cart. Soto. Binda	52	-1	245	52	70	960000
Cart. Burgo ord	8479	-57	7700	7586	8835	149000
Cart. Burgo priv	11480	—	11700	[illegible]	11550	n.r.
Cart. Burgo rsp	9000	—	8400	7800	9000	n.r.
Cart. Burgo w	n.r.	—	n.r.			n.r.
Cementir	1278	-19	1310	1213	1375	1325000
Cement. Augusta	2300	—	3800	[illegible]	2480	15000
Cement. Barletta	4400	—	5604	4200	4400	1000
Cem. Barletta r n.c	2570	—	4343	2600	2742	1000
Cement. Merone	n.r.	—	2100	1767	1767	n.r.
Cement. Merone r.	n.r.	—	3710	1334	1334	n.r.
Cement. Merone w. r	n.r.	—	2185	770	770	n.r.
Cem. di Sardegna	3009	-75	5850	3000	3500	12500
Cement. Siciliane	3143	+38	5870	2825	3427	37500
Centen. & Zinelli	99	-	197	94	109	300000
Cigahotels	694	-4	738	594	788	350000
Cigahotels rsp	886	+4	850	750	970	80000
Cir ord	912	+2	980	837	1057	597500
Cir rsp. nc	457	-5	473	450	559	162500
Cred-Bert.-De Rica	744	-1	740	777	769	15000
Cofide	566	-5	485	481	631	260000
Cofide rsp	351	-4	357	348	415	125000
Comau	2207	-14	2750	1744	2251	80000
Commerzbank	352000	—	324592	355000	380000	25
Cond. Acq. Torino	[illegible]	-100	10730	5300	6765	[illegible]
Costa Crociere	2907	-25	4470	2844	3654	170000
Costa Croc. r. n.c.	1758	+9	2480	1700	1955	17500
Credito Agr. Bresc.	10707	-60	n.r.	9549	10994	129000
Cr. Bergamasco	18631	+88	17400	17357	19087	17000
Credito Fondiario	2088	-40	1660	1805	2332	160000
Credito Italiano	1889	-10	1660	1754	2024	3325000
Credito Ital. rsp	1562	-31	1550	1531	1684	37500
Credito Lombardo	3580	—	3200	3690	3699	n.r.
Credito Romagnolo	10797	-56	9900	9717	11354	130500
Credito Valtellinese	13277	+49	13100	13057	13457	6000
Crespi	5191	-28	4773	4277	5356	144000
Cucirini Cantoni	1431	-196	1238	1205	1537	15000
Dalmine	337	-5	390	297	347	925000
Danieli & C	12087	+151	11260	9210	12087	45000
Danieli & C. rsp	6037	+199	5940	4142	6037	126000
Danieli w	1538	+42	n.r.	830	1538	388000
Del Favero	600	—	750	600	600	n.r.
Edison ord	7936	+21	7200	6792	8032	705000
Edison w. 94/95	n.r.	—	190	45	45	n.r.
Ed. La Repubblica	1868	-91	3225	1420	2095	80000
Editoriale Mond.	530	—	1092	497	580	25000
[illegible]	1300	—	1220	1300	1300	n.r.
Eni	5966	-10	5800	5621	6060	7144000
[illegible]	3080	—	3050	2900	3400	n.r.
Ericsson	20987	+458	33850	17865	21685	113500
Eridania Beghin-Say	266333	+6403	249021	259800	278778	1100
Euromobiliare	1573	-7	3490	1573	1830	5500
Euromobiliare rsp	1705	+15	1780	1690	1772	10000
Europa Metalli	n.r.	—	259	241	241	n.r.
Finpar	100	—	210	180	180	n.r.
Fme	785	—	1025	785	785	n.r.
[illegible]	3835	—	5923	3573	3847	n.r.
Falck	4536	+34	3300	3261	4571	359000
Falck rsp	4455	—	3700	3700	4455	2500
Ferruzzi fin	883	-1	930	822	1061	1927500
Ferruzzi fin. r. nc	548	-6	560	546	647	256000
Ferruzzi fin. w. 96	188	-14	n.r.	183	281	56000
Ferruzzi fin. w. 98 2	151	—	n.r.	147	258	479000
Fiar	4750	-33	7400	4580	5492	3000
Fiat ord	5043	+7	4590	4907	5484	6380000
Fiat priv	2976	-30	2680	2813	3183	1695000
Fiat rsp	2856	+10	2750	2737	3019	1064000
Fidis	4332	+2	3900	2968	4356	635800
Fimpar rsp. n.c.	815	—	150	615	615	n.r.
Finarte	1136	+13	1400	990	1248	360000
Finarte priv	477	+10	504	418	568	110000
Finarte r. n.c	547	+4	508	509	608	250000
[illegible]	1120	-60	1313	1120	1250	10000
Fincasa 44 ord	231	-	n.r.	213	279	35000
Finmeccanica ord	709	+	760	704	835	80000
Finmeccanica rsp	718	—	760	700	840	15000
[illegible]	121	—	76	121	121	n.r.
[illegible] rsp	189	—	979	189	189	n.r.
[illegible]	[illegible]	—	1156	1004	1100	n.r.
Fochi Filippo	480	—	409	360	560	n.r.
Franco Tosi	11871	+62	19156	10367	13563	36000
[illegible] w	70	+4	n.r.	65	189	20000
Gabetti	1285	—	2873	1200	1329	n.r.
Gaic	n.r.	—	430	585	585	n.r.
Gaic rsp	n.r.	—	420	579	579	n.r.
Gemina	602	-12	620	620	735	2870000
Gemina r. n.c	566	-14	560	555	623	30000
Generali	37400	-410	39000	35405	40107	875750
Generali w '91	23278	-628	25984	32774	[illegible]	5750
Gewiss	22521	+336	22900	19800	25414	75500
Gilfen ord.	341	-	1129	240	[illegible]	15000
Gim ord.	1374	-44	1280	1245	[illegible]	112500
Gim rsp	1367	-12	1780	1200	1353	12500
Gottardo Ruffoni	100	—	100	100	100	n.r.
Grassetto	433	+1	570	423	733	550000
Ifi priv	15179	-107	14080	13952	17094	218500
Ifil ord	5080	-58	4560	4583	5458	[illegible]
Ifil rsp	2756	-17	2460	2458	[illegible]	[illegible]
Ifil w. ord 96	1477	-25	n.r.	1234	1653	140000
Ifil w. ord 99	1473	—	n.r.	1203	1606	16000
Ifil w. rsp. 99	754	-7	n.r.	697	881	76000
Ima	12492	-362	n.r.	10530	13599	153000
Ima rsp	10814	+191	10200	9847	11657	609000
Imm. Metanopoli	1055	-6	1490	987	1096	15000
Impregilo ord	1279	-24	1370	1254	1443	340000
Impregilo rsp	915	—	938	905	1065	15000
Impregilo w. ord. 99	471	-10	n.r.	463	519	50000
Impregilo w. ord 97	439	-8	n.r.	426	528	130000
Impregilo w. ord 01	405	-8	n.r.	394	491	206000
Ina	2112	-25	2120	2016	2295	2938000
Interbanca ord	1069	—	24000	—	—	n.r.
Interbanca priv	26000	—	24333	22750	27500	500
Intermobiliare	2415	+45	2849	2350	2487	n.r.
Ipi	7721	+121	9570	6210	7721	13000
It-Sad warr. 92/96	27040	-396	n.r.	23291	30432	45250
Itali	410	—	680	410	555	10000
[illegible]	n.r.	—	4831	4200	4700	n.r.
Italcementi ord	10860	-204	16000	9551	11189	181500
Italcementi rsp	4302	-95	4150	3857	4631	174000
Italcementi w. ord	176	-6	n.r.	167	278	445000
Italcementi w. rsp	681	-6	n.r.	672	840	72000
Italgas	4955	-36	4470	4570	5300	1820000
Italmobiliare	24169	-244	21200	21145	26240	13750
Italmobiliare rsp	17913	-352	11200	14285	14073	25000
Italmobil. r. nc. w	n.r.	—	10535	14	94	n.r.
Italmobiliare w. ord	771	+	n.r.	341	957	75000
Jolly Hotels ord	5403	-97	6500	5403	5950	4000
Jolly Hotels rsp	7850	—	11200	6100	7850	n.r.
L'Espresso SpA	3687	-1	4500	2765	3960	75000
La Doria	7484	+173	n.r.	4929	7484	302000
La Fondiaria Ass. Ord	7434	-82	7380	7002	8294	490500
La Fondiaria r. n.c	3476	+14	3330	3267	3746	18500
La Fondiaria Ass. w	n.r.	—	2585			n.r.
[illegible]	3150	—	3700	3150	3600	2500
La Previdente	10015	-60	9700	9877	10054	28500
Linificio ord	425	-6	1530	392	476	55000
Linificio rsp	683	-	1040	524	683	25000
Lloyd Adriatico	n.r.	—	14520	14850	18850	n.r.
Lloyd rsp. nc	n.r.	—	11475	14000	14000	n.r.
Maffei	2759	-9	4100	2281	2862	42500
Magona	6485	+85	5069	4600	6829	15000
Magneti Marelli ord	2145	+10	4250	1829	2567	600900
Magneti Marelli rsp	1770	-42	2900	1406	1865	27500
Mand. Rotondi	398	—	677	322	400	n.r.
Marangoni	6301	+173	5161	5479	6301	122500
Marzotto	10083	-151	10205	9009	11074	129000
Marzotto rsp	10400	—	10800	9600	10787	n.r.
Marzotto rsp. nc	6490	-135	5500	5070	6535	13000
Mediobanca	10617	—	10300	10058	11741	445000
Merloni	3220	+207	5605	3220	3900	100000
Merloni rsp	1553	-33	2360	1389	1643	55000
Milano ass. ord	5482	—	4990	4985	5732	40000
Milano ass. rsp	2528	—	2290	2182	2718	48500
Mitel	1355	—	1380	1247	1384	n.r.
Mitel warrant	32	-1	638	82	136	40000
Mondadori	14266	+78	13080	12712	14299	95000
Mondadori rsp	6200	—	6920	6090	6750	n.r.
Montedison ord	961	-7	989	910	1079	12775000
Montedison rsp. cv.	1064	+8	1060	1042	1205	30000
Montedison rsp. n.c	763	-17	858	724	940	3068000
Montedison w. 94/97	85	-2	387	42	139	5949000
Montefibre	1067	-13	1506	839	1118	85000
Montefibre rsp	854	—	974	740	895	45000
Nai	232	+17	240	215	259	56000
Necchi ord.	380	—	1190	891	950	n.r.
Necchi rsp. nc	1572	—	1572	1572	1572	n.r.
Olcese	1520	—	525	1500	1520	n.r.
Olivetti ord	864	-15	1050	864	1280	22400000
Olivetti priv	1300	—	1560	1245	[illegible]	17500
Olivetti rsp. nc	698	-4	740	698	815	65500
Parmalat Fin.	1518	-3	1420	1379	1547	7265000
Parmalat w	811	+5	n.r.	747	894	225000
Part. Fin	n.r.	—	1750	1700	1700	n.r.
Part. F. r. nc w	n.r.	—	1020	650	650	n.r.
Perlier	368	—	583	254	365	n.r.
Pininfarina ord	15187	+300	15100	12749	15691	16500
Pininfarina rsp	14800	—	18800	13310	15560	n.r.
Pirelli SpA	2174	-8	2010	1993	2271	2760000
Pirelli SpA r. nc	1707	-4	1540	1532	1765	135000
Pirelli & C. ord	2064	-15	1850	1845	2319	322500
Pirelli & C. rsp	1368	-17	1250	1226	1490	25000
Poligrafici ed.	3290	—	4764	3290	[illegible]	n.r.
Premafin	453	-	510	432	454	116000
Raggio Sole o.	439	—	710	390	439	n.r.
Raggio Sole r	120	—	710	120	141	20000
Ras ord	15579	[illegible]	18400	[illegible]	18490	256250
Ras rsp	[illegible]	-61	9409	8084	9886	155000
Ras ord '97 warrant	6590	-183	n.r.	6142	7680	227250
Ras rsp. warrant	n.r.	—	n.r.	4	4	n.r.
Ras rsp. 97 warrant	3036	-38	n.r.	2759	3364	266250
Ratti	3025	-37	3950	2953	3208	25000
Recordati ord	14452	[illegible]	8200	8700	14452	63000
Recordati risp. nc	8220	[illegible]	3950	[illegible]	8229	[illegible]
Rejna ord	12000	—	3675	12000	[illegible]	n.r.
Rejna rsp	[illegible]	—	41600	41340	41340	n.r.
Rinascente ord	10518	-97	9700	9077	10636	104000
Rinascente priv	4197	+126	3930	3843	4432	46000
Rinascente rsp	4732	-177	4040	4250	4945	26000
Rinascente w. ord	1243	-32	n.r.	949	1302	92000
Rinascente w. rsp	295	-10	n.r.	253	328	98000
Risan. Napoli rsp	10100	—	15881	9180	11450	1000
Risan. Napoli ord	18258	+258	28634	15000	22250	7250
Riva Finanziaria	4609	+179	5997	4480	4920	n.r.
Rodriquez	600	—	3980	500	1790	n.r.
Saes-Getters o.	32450	-678	n.r.	28062	30056	9000
Saes-Getters p.	20548	+503	12200	15353	22600	8000
Saffa ord	3512	-89	5850	3512	4117	62500
Saffa rsp. part	3750	—	5630	3565	4185	n.r.
Saffa rsp. nc	1634	-15	3350	1587	1805	25000
Safilo ord	26830	-286	8200	19084	28862	62000
Safilo rsp	14000	—	8300	12300	14500	n.r.
Sai ord	15058	-342	16200	15547	18117	89000
Sai rsp	6054	-131	6300	5850	7376	265000
Saiag ord	6418	-131	3280	4580	6565	87500
Saiag rsp	3036	-31	1650	2130	3087	52500
Saipem	4898	-67	3440	3466	4993	793000
Saipem rsp	2540	—	2100	2010	2540	10000
San Paolo	9363	-134	9400	8537	10413	365500
Sansedoni	390	—	780	390	390	n.r.
Santavaleria rsp	123	-1	n.r.	106	190	70000
Sasib ord	6295	+15	6800	6219	6697	97000
Sasib r. nc	3430	+30	3560	2400	4019	452000
Savino del Bene	3663	+43	3424	3506	4050	185000
Schiapparelli w	14	—	145	13	20	n.r.
Schiapparelli	122	—	271	122	156	75000
Sci	243	-41	818	240	292	88000
Serfi	6157	+17	6750	5400	6157	25000
Simint ord	7464	+246	4445	1700	7801	515200
Simint priv	n.r.	—	450	1000	1000	n.r.
Sirti	9687	-274	8800	8823	10220	500000
Sisa	1450	+20	1100	1260	1460	10000
Sme	1609	-8	3450	1573	3537	422500
Smi ord	686	-14	550	547	707	792000
Smi rsp	680	-15	550	546	701	120000
Snia Bpd ord	1430	-4	1150	1133	1491	690000
Snia Bpd rsp	1490	+40	1250	1230	1560	13000
Snia rsp. nc	986	-10	840	814	986	210000
Snia fibre	564	+	1200	500	568	138000
Sogefi	3642	-29	3330	3300	3748	65000
Sopaf ord	1800	—	3450	1652	1831	2500
Sopaf rsp	1409	+7	2205	1202	1409	87500
Sopaf w. ord 97	24	—	n.r.	18	35	100000
Sopaf w. rsp	43	—	n.r.	43	70	125000
Sondel	2349	-13	2050	1934	2351	320000
Sorin Biomedica	4676	+18	3810	3762	4807	97500
Standa ord	20300	-21	37000	20114	23500	2500
Standa rsp	4187	-110	13100	4000	5300	6600
Stayer	2145	-11	4845	1921	2695	20800
Stefanel	2120	-71	5505	2031	2300	40800
Stefanel w	430	-36	n.r.	414	674	15000
Stet ord	4809	-38	4470	4468	5158	4052500
Stet rsp	3591	[illegible]	3190	3105	[illegible]	3372500
Tecnost	2501	-7	3690	2501	2875	72500
Telecomp.	1086	+30	1030	956	1086	400000
Telecomp. r n.c	873	+15	780	750	873	170000
Teleco Cavi	5000	-310	5885	5000	6000	1000
Teleco Cavi r. n.c	3770	+33	5500	3285	3794	13200
Telecom ord	2617	+10	2580	2456	2743	6670000
Telecom rsp	2245	+17	2070	1954	2245	8667500
Telecom It. Mob. ord	2864	-42	2710	2610	2960	4535000
Telecom It. Mob. r	1750	-21	1660	1614	1890	2435000
Terme Acqui r.n.c.	550	—	805	451	550	n.r.
Terme Acqui	1040	—	1610	860	1040	n.r.
Toro ass. ord	21410	-224	19700	19671	23396	14500
Toro ass. priv	9462	+80	8700	8726	10474	26500
Toro ass. rsp	9035	—	8300	8119	10220	72000
Trenno	3018	+8	2900	3005	3057	40000
Tripcovich	370	—	2634	370	370	n.r.
Tripcovich rsp	332	—	1268	332	337	n.r.
Unicem	10212	-313	11250	8550	10625	71000
Unicem rsp	4578	-121	6270	4008	4854	121000
Unipol ord	12204	+51	9700	9725	12204	59000
Unipol priv	7460	-116	6800	6833	8016	13000
Vetreria Ital.	n.r.	—	5010	6000	6000	n.r.
Viann industrie	741	—	1118	720	880	5000
Vianini Lavori	2827	+24	4720	2287	2876	65000
Vittoria Ass.	7026	-53	7070	6570	7542	14000
Volkswagen	526989	—	484576	523000	590000	n.r.
Westinghouse	2980	—	5282	2850	3200	n.r.
Zignago	9783	+5	8820	7067	9801	41000
Zucchi	7850	—	9500	7440	8000	3000
Zucchi rsp. n.c	3850	-22	5520	3190	3910	1000

* Minimi e massimi non rettificati rispetto ad operazioni sul capitale ed a stacco dividendi.

Da un'azienda che ha venduto un milione di fotocopiatrici in Europa

Facile con la tecnologia digitale

E con un'accurata assistenza ai clienti

La Toshiba ha raggiunto un importantissimo traguardo: ha venduto il primo milione di copiatrici in Europa.

L'azienda consolida con questo enorme successo la propria immagine sul mercato e spinge l'azienda verso la ricerca di ancora nuove soluzioni per l'ufficio. Tanto che Toshiba ora viaggia verso i due milioni di pezzi venduti, grazie anche al successo delle tecnologie della digitalizzazione.

La Toshiba, infatti, è già proiettata nel futuro, ed ha creato la copiatrice digitale, senza dimenticare pertanto la positiva filosofia della salvaguardia e del rispetto dell'ambiente.

In Piemonte le copiatrici e i fax Toshiba si trovano presso l'«A.D.A.» di via Parma 71 bis (angolo lungodora Firenze, telefono 28.21.28), un'azienda che vanta oltre trent'anni di esperienza e di servizio ai clienti, specializzata nella vendita di fotocopiatrici e fax. Nata nel 1962, «A.D.A.» ha saputo imporsi nel settore delle attrezzature per ufficio grazie ai prodotti e al servizio assicurato alla clientela. Caratteristiche che negli anni sono state affinate e migliorate e che hanno fatto dell'azienda torinese un punto di riferimento importante di tutto il settore. «Oggi siamo la più grande concessionaria del Piemonte per gli articoli Toshiba - spiega il responsabile Mario Guglielmotto -. E siamo orgogliosi di rappresentare la Toshiba, perché è un'azienda leader a livello mondiale nel settore delle fotocopiatrici e fax, ed è garanzia di serietà e qualità dei prodotti. Caratteristiche che - assicura ancora Mario Guglielmotto - contraddistinguono il lavoro della mia azienda».

E infatti, per assicurare un servizio sempre migliore alla clientela, la «A.D.A.» offre un «certificato di garanzia» comprensivo di molti vantaggi. Chiamando il numero 28.21.28, continuamente a disposizione, si può parlare con la «gestione ordini» e il servizio di assistenza tecnica, per avere una risposta veloce a qualunque problema. Oppure si può richiedere la visita di un tecnico: arriverà entro otto ore dalla chiamata per eliminare guasti e inconvenienti. Le consegne avvengono con scrupolosa celerità e sono gratuite per i clienti. Il magazzino dell'«A. D.A.» è sempre rifornito con macchine per ufficio moderne e sofisticate. E inoltre l'azienda garantisce tutti i prodotti per dodici mesi dalla data dell'acquisto contro qualsiasi difetto di fabbricazione.

Nei locali di via Parma, infine, si possono trovare fotocopiatrici e fax capaci di soddisfare tutte le esigenze: da quelle di un piccolo ufficio a quelle della grande azienda.

E così da «A.D.A.» si può trovare il «fax a carta comune, TFP-100», in super offerta a 1.399.000 (+19% Iva), così come la nuovissima e sofisticata copiatrice digitale 3850D. Un prodotto che, con oltre 1000 funzioni, concretizza le grandi risorse della tecnologia digitale Toshiba, è facile da usare, accurato nella riproduzione e molto versatile. La digitalizzazione, dopo aver rivoluzionato il settore del computer, sta ora per trasformare anche le nostre copiatrici.

Ecco alcune caratteristiche della nuova copiatrice. Innanzitutto la 3850D garantisce una maggiore accuratezza di riproduzione. E questo è particolarmente evidente quando si copia un documento che contiene foto e testi: la risoluzione da 400 dpi assicura caratteri nitidissimi, mentre le 256 gradazioni di grigio producono immagini ricche e dettagliate, anche durante la copia di tonalità di rosso e blu.

La nuova Toshiba garantisce poi un modo più naturale di copiare. La tecnologia digitale contribuisce infatti a rendere la copiatura più «amichevole» semplificando operazioni come l'alimentazione e la fascicolatura. Grazie a dettagliate guide con icone sul pannello a sfioramento, anche le operazioni più complesse diventano semplicissime.

E infine non va dimenticato che la Toshiba 3850D possiede una grande varietà di caratteristiche standard. Memorizzando l'originale in una scheda di memoria opzionale, potete modificarlo, fascicolarlo e quindi stamparlo in una miriade di nuovi modi.

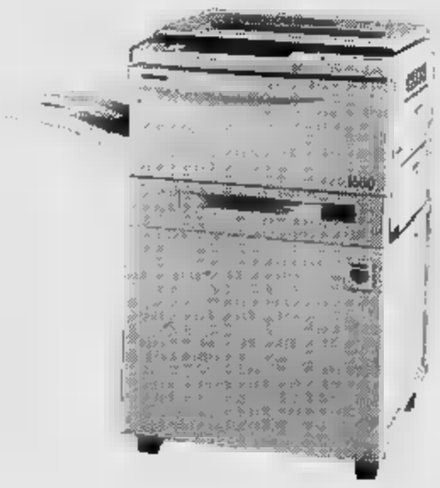

TOSHIBA
DIN ISO 9001

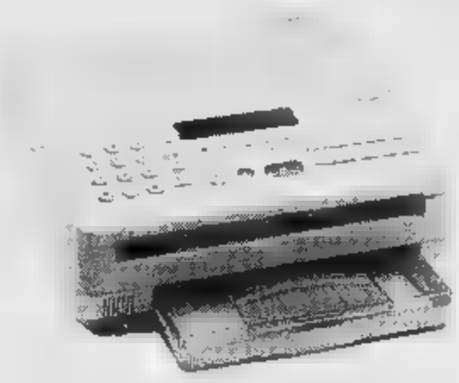

* IVA 19% esclusa

1650 AFFIDABILITÀ, QUALITÀ, VERSATILITÀ. Sino a 999 copie programmabili - Caricamento frontale della carta con cassetto da 500 fg. + by pass singolo - Zoom dal 50% al 200% con 3 riduzioni e 3 ingrandimenti prefissati - Tasto interruzione lavoro - Tasto foto.

OPTIONALS. ADF (alimentatore automatico degli originali) che attiva l'AMS (selezione automatica del rapporto di riproduzione) e l'APS (selezione automatica del formato della copia) - Piedistalli di alimentazione da 1500 fg.

OLTRE CONFIGURAZIONI TRA CUI SCEGLIERE. Da 12 e 76 copie al minuto, riduzioni e ingrandimenti, fronte/retro automatico, zoom dal 50% al 200%, e tavolo e consolle, con fascicolatori e alimentatori, a colori intercambiabili.

TF P 100 IL TELEFAX ECONOMICO SU CARTA COMUNE. Tecnologia a trasferimento che non tradisce mai. Velocità di trasmissione 9 sec. 64 tonalità di grigio. Capacità carta 160 fg. A4. Alimentatore originali da 20 fg. A4. Sistema automatico di correzione degli errori. Trasmissione differita. Interfacciabile al P.C.

SETTE TELEFAX DI NUOVA GENERAZIONE TRA CUI SCEGLIERE. A tecnologia Laser - Led - Trasferimento - Ink jet - Da 16 a 64 tonalità di grigio. Con trasmissioni differite. Fino a 2 Mbyte di memoria. Con telefono. Collegabili al P.C.

L. 6.200.000*

2.710.000 di supervalutazione sul vostro usato

L. 1.399.000*

GRUPPO A.D.A.
DAL 1962 COPIARE DUPLICARE

via Parma 71 (ang. l.go Dora Firenze) - TORINO
MAGAZZENO - LABORATORIO - RICAMBI

via Parma 71 bis DIREZIONE - SHOW ROOM
Tel. 011 - 28.21.28 r.a. (Fax 28.37.64)

PROTAGONISTA IL NUOVO

CALOSSO
SALUZZO
Mobili senza tempo

Via Torino, 41 - Saluzzo - Tel. (0175) 41.333 - Laboratorio: Regione Paschero - **Chiuso la Domenica**

Classici o moderni, i mobili delle nuove collezioni Calosso interpretano lo spazio da protagonisti.
Design, eleganza, raffinatezza sono protagonisti nelle ambientazioni presentate da Calosso nella rinnovata esposizione.
Se avete una nuova idea di casa, consultatevi con chi ha una grande esperienza. Calosso, da tre generazioni, produce ■ sceglie i protagonisti dell'arredamento.

Laudrup: brutta Juve

MADRID. Un gol che apre la porta della speranza. Madrid ci crede, eliminare la Juve è possibile. Ieri mattina alla Ciudad Deportiva Laudrup (nella foto) ha ammesso: «L'1-0 è un risultato migliore di quanto si possa credere». Poi il danese è molto critico con la Juve: «Hanno cercato di speculare sul risultato come fanno le squadre italiane. A parte il Milan, sono tutte uguali». Non ha gradito la sostituzione nel secondo tempo: «Nessun giocatore si aspetta mai il cambio, a maggior ragione quando sta giocando bene. Devo accettare le decisioni dell'allenatore, però mi è difficile capire perché sia toccato proprio a me».

Sanz: Capello a Parma

MADRID. «Capello non potrà venire a Madrid perché ha già firmato per il Parma». La perentoria affermazione è stata fatta da Lorenzo Sanz, presidente del Real, ai microfoni del Tg1, che l'ha mandata più volte in onda. Da giorni la stampa madrilena si interessa al futuro del tecnico milanista, ritenendolo il più autorevole candidato al trasferimento in Spagna. La dichiarazione di Sanz mette fine alle voci. Capello però ieri ha categoricamente smentito il presidente del Real Madrid: «Non ho firmato con nessuno. Il mio futuro lo deciderò più avanti, quando avrò parlato col presidente Berlusconi».

OGGI IN TV

7,00 Sportcenter, tg Espn da New York	**Tele+2**
10,45 Pallavolo. Serie A1: playoff, Las Daytona Modena-Alpitour Cuneo (replica)	**Tele+2**
11,15 Euroclub. Panathinaikos-Benetton (replica)	**Tele+2**
12,30 Studio sport	**Italia 1**
13,30 Trans World Sport	**Tele+2**
14,30 Coast to Coast	**Tele+2**
15,30 Pallanuoto. Bogliasco-Ortigia. Segue: Rally Rai; nuoto. Assoluti indoor	**Raitre**
16,45 Atletica. Maratona di Puerto Rico	**Tele+2**
16,15 Basket. Ncaa	**Tele+2**
18,25 Sportsera	**Raidue**
18,30 Il grande basket	**Tele+2**
18,45 Studio sport	**Italia 1**
19,35 Tg 5 Lo sport	**Raidue**
19,45 Tmc sport	**Tmc**
19,45 Telesport, tg sportivo	**Tele+2**
Calcio. Bundesliga: Bayer Leverkusen-Stoccarda	**Tele+2**
20,30 Tg 1 Sport	**Raiuno**
23,30 Telesport e Sportime	**Tele+2**
0,30 Calcio. Bayer Lev.-Stoccarda (r.)	**Tele+2**
0,30 Atletica. Da Stoccolma: campionati europei indoor	**Raitre**
2,15 Atletica. Da Stoccolma: campionati europei indoor	**Tmc**
2,50 F1. G. P. Australia, prove	**Italia 1**

LA STAMPA

SPORT

Ver

Sconfitti a Madrid i bianconeri si processano

LIPPI *ho paura di aver perso la Juve*

TORINO. Meno undici in Italia, meno uno in Europa. Fa freddo, alla Juve. E non solo perché su Torino nevica. La notte di Madrid ha provocato il grande disincanto. Da Roma, l'Avvocato confessa di essere rimasto deluso, «molto deluso». Gli avevano garantito che in virtù dello Schema, l'eureka dei professorini, la squadra avrebbe passeggiato sui resti del Real, e invece è successo il contrario: il Real ha passeggiato indisturbato (per un'ora) fra fori e rovine. La nona sconfitta della stagione è pesante perché deturpa l'immagine, incandescente perché mette a repentaglio un anno intero.

Nel ventre dello stadio Comunale, si consuma il rito funebre del day after. Dopo l'1-0 del «Raul Madrid», servono due gol di scarto. Marcello Lippi si aggrappa ai 90 minuti che restano. Un uomo solo, in bilico fra una Juve che è stata troppo bella e un'altra, questa, che è troppo brutta. La scorsa stagione, tutti lo spinsero al di là delle colonne d'Ercole. Oggi, non riescono a scavalcare un banale muretto di cinta. «Sì, sospira, ho paura di aver smarrito la Juve. Anche ieri è la prima volta che, in campo europeo, sbagliamo partita». Errori? Tanti. «Ma a chi li dico». E allora li elenchiamo noi: 1) quel Carrera riciclato a destra, così nudo, così indifeso; 2) quel Lombardo preferito a Di Livio, forse anche per fare un piacere a Sacchi, che sul Pelato conta in prospettiva europea; 3) quel Sousa irriconoscibile, freno e non più fionda; 4) quella libertà concessa a Miki Laudrup, in ossequio a un dogma che contempla marcature ad personam in nessun caso. «La Juve nel primo tempo, borbotta Lippi, è stata una sorpresa per tutti» E poi, in ordine sparso: «Non sono gli uomini a forgiare il destino, è il collettivo, l'orchestra». Sarà, ma Ernst Happel, per dire, beffò Trapattoni ad Atene superandolo a destra (o a sinistra, fate vobis), sapete come? Piazzando Rolff fisso su Platini. E non parliamo di Liedholm che, da astuto cultore della zona, si vergognava, di quando in quando, di annaffiarla con robuste spruzzate di Filippo Galli sul Platini o il Maradona di turno.

Il problema è che, oggi, la Juventus è un'entità astratta, e distratta. E il migliore, sempre chi non gioca: mercoledì Vialli, domani chissà. Lippi difende le scelte: «Ho messo Carrera a destra perché, al centro, mi serviva la rapidità di Ferrara e Vierchowod. Lombardo? Gli avevo parlato, lo sentiva, Sousa, Del Piero? Mancando la squadra, sono mancati tutti». Volevamo fare una partita diversa: ecco, in sintesi, lo slogan più severo, più grave, più mortificante. Volevamo fare una partita diversa. La Juve non è più capace. Lippi li ha tenuti a rapporto tutti. Così non si può andare avanti. La sentenza del 20 marzo assume un valore trascendente. L'ultima mezz'ora del Bernabeu lascia spazio a legittime ambizioni. La prima uno: è la cronaca di un verdetto annunciato.

Il vertice societario frigge. Umberto Agnelli, Giraudo, Bettega, Moggi: troppi olé (subiti) per essere sereni. E così il prode Marcello, che per il futuro sognava Davids o Boksic, il primo soffiatogli dal Milan, il secondo con o senza Vialli, è costretto a riscrivere in fretta e furia il presente, per evitare che gli scappi di mano. La pazienza dei tifosi è al limite. La Juve dei Rambo è un'etichetta che non piace al tecnico, ma Laudrup e Raul hanno messo a nudo la mediocre qualità tecnica di un complesso che era un carro armato e adesso un bazooka. Cigolante, per giunta.

Fa un certo effetto imbattersi in Cuccureddu e Furino, gente che pensa al singolare (e al singolo) e rimandare alla mente e con il cuore allo scempio di Madrid, non uno che abbia trovato il coraggio, la forza, il cinismo di trattare Laudrup come, probabilmente, l'avrebbe trattato l'ultimo Baresi: perché stringi stringi, e questa è proprio bella, i Rambo juventini non hanno mulinato spadoni, ma piumini.

«La vera Juve può farcela» sibila Lippi. Squalificato Alfredo Ravanelli (o Fabrizio Di Stefano?), si riparla di Vialli, contratto in scadenza, Gianluca in ascesa. Succede sempre così, in questa Italia dei capri espiatori e dei capi girevoli. Vialli, che probabilmente verrà abbandonato al suo destino. Fra due settimane, Lippi, Bettega, Giraudo e Moggi si giocheranno tutto. Battere il Real e tirare dritto o battere in ritirata. La Juve che fu, la Juve che è, la Juve che (si spera) sarà. Tre buste, come nei telequiz. Guai a sbagliare.

Roberto Beccantini

Agnelli severo: «Molto deluso»

A sinistra, Lippi. La sfida con il Milan ha fatto registrare un'audience record di 11.824.000, con share del 39,63% e punte massime di 22 milioni

«E' anche colpa mia»

Del Piero: battuti e derisi Mi preparo per la rivincita

Del Piero, si sente tra i principali imputati per la sconfitta di Madrid?

«Sono deluso, ero andato in campo per vincere, invece per 45' non siamo riusciti a fare niente. La colpa è anche mia, naturalmente. Abbiamo esaltato il Real oltre le sue qualità»

Quanto ha pesato il clima del Bernabeu?

«Non molto. Il Bernabeu è un luogo storico, ma non esageriamo. E' che non riuscivamo proprio a giocare. Loro hanno meritato più di noi».

Qual è il rimpianto più grande?

«Aver concesso tutto il primo tempo prima di reagire. Un conto è perdere combattendo, un altro è venire superati lottando male».

Voi attaccanti avete delle responsabilità. Ma non siete stati sostenuti dalla squadra.

«Può essere stata anche colpa nostra: magari ci siamo mossi male e non è facile servirci».

Lei ha sulla coscienza un contropiede che poteva mandare Ravanelli in porta. Come lo spiega?

«Nel modo più semplice: non l'ho visto»

Bettega dice che una squadra come la Juve non può farsi prendere in giro dal pubblico.

«Il pubblico gridava olè anche sullo zero a zero. Dunque... Certe cose si sentono e non sono piacevoli: non ci capita spesso di essere irrisi».

L'aver sbagliato una partita delicata può riproporre le polemiche sul suo utilizzo?

«Non so, non ci penso. L'unica cosa che voglio è prepararmi bene per il ritorno».

3 MOTIVI PER TREMARE E 3 PER SPERARE

A CURA DI

1 La Juve vista per un'ora al Bernabeu è stata brutta e inconcludente. Non è la prima volta che i bianconeri sbagliano completamente match: "Se fossimo quelli dell'anno scorso non saremmo undici punti dal Milan" Peruzzi. In meno di due settimane la squadra saprà trasformarsi e ricaricarsi alla migliore condizione Paolo Sousa e Del Piero, due uomini fondamentali e tra i più deludenti nella partita andata?

2 La Juve sa di giocarsi in una partita la stagione e una bella fetta di futuro e il pubblico, se le cose si mettessero subito bene, potrebbe spazientirsi, rendendo ancora più difficile il recupero. Anche Lippi sa che il suo destino dipende da questo match, gli sono arrivati troppi messaggi da parte della società dopo la sconfitta a Madrid. Deve mantenersi sereno e non sbagliare le mosse, il che è semplice.

3 Il Real Madrid è debole in difesa però conta su un terzetto pericolosissimo in attacco: Laudrup e Raul, in particolare, sono molto bravi a proporre il contropiede e se la Juve si sbilancerà nel tentativo di rimontare, il rischio che sfruttino gli spazi larghi per trovare il gol aumenta. E, con una rete a Torino, il compito del Real si semplificherebbe molto: la Juve dovrebbe realizzarne tre per superare il turno.

1 L'impatto con il Santiago Bernabeu è tra le ragioni che hanno bloccato gli juventini, frenetici e insicuri per un'ora di gioco, non troppo sciolti neppure nel finale. Delle Alpi non provocherà il "miedo escenico" nei confronti degli spagnoli ma almeno saranno affrancati anche i bianconeri. In trasferta, inoltre, il Real "non ammazza nessuno" come ha chiarito Peruzzi che ha visionato le cassette degli avversari.

2 Tornerà Vialli, al quale domenica toglieranno i punti di sutura al piede. Il rientro di Vialli, al posto di Ravanelli squalificato, è importante sotto il profilo dell'esperienza e del carattere. Al Bernabeu è mancato chi trascinasse i bianconeri fuori dal tunnel. L'ex sampdoriano ha di essere agli ultimi fuochi con la Juventus e vuole lasciarlo con quella Coppa che riuscì a conquistare dando l'addio alla Samp.

3 Al Bernabeu è stata Juve soltanto per una mezz'ora, l'ultima, ma è bastato a dimostrare che quando il Real Madrid viene attaccato con convinzione subisce e concede palle gol. La difesa è debole, il centrocampo quando viene preso in velocità lascia ampi varchi nei quali ci si può catapultare. Se i Lippanti ritrovano l'aggressività di alcune partite (la ripresa con il Milan, la Supercoppa con il Parma) l'impresa potrà riuscire.

La squadra di Scala soffre ma trova il colpo vincente con il St -Germain che coglie un palo con Loko

Parma, basta un gol per conquistare Parigi?

C'è anche il tifoso Asprilla ad applaudire l'invenzione di Stoichkov

Parma
DAL NOSTRO INVIATO

Il Parma di Coppa non richiama più tutta la città, delusa per un campionato ancora una volta fallito, in compenso il fascino dell'Europa trascina al Tardini ospiti d'eccezione. Da Sacchi a Maldini e persino l'ex Asprilla con un blitz da Newcastle, in molti credono ancora alla squadra reduce da tre finali continentali consecutive. E, seppure tra mille difficoltà contingenti, il Parma con un piede nella Coppa delle Coppe. Stoichkov, dopo aver sprecato in apertura, cava dal cilindro una rete importantissima in avvio di ripresa. Il Paris Saint Germain limita i danni con una gara accorta e, a questo punto, considerato leggermente favorito per quello che sarà, al Parco dei Principi, un match davvero infuocato.

Scala recupera Fin e Apolloni, sfebbrati. E' un'iniezione di fiducia. Il Psg presenta Dely Valdes e Loko Arifi. Il panamense si sistema davanti alla difesa giallobl, il numero undici costringe Benarrivo alla massima attenzione (e non sempre ciò avviene) sulla fascia di competenza. Djorkaeff è l'attaccante d'appoggio mentre Rai e Mahe danno una mano a Bravo a ripiegamenti tattici davanti alla linea a quattro, dove N'Gotty e Le Guen giganteggiano in centro, Cobos e Colleter presidiano le zone laterali. Grazie alla presenza di Fin, il centrocampo parmigiano prova a saltare l'organico dei parigini (che passano dal 4-4-2 al 4-2-4 con estrema disinvoltura) con azioni manovrate. Manca sempre, e comunque, la profondità: Stoichkov invita i compagni a tenere sotto pressione i francesi ma Zola, si vede fin dal via, non risponde come sa.

Non c'è ritmo nell'azione del Parma. Le squadre di Scala non ha la necessaria incisività. Tutto funziona benino dalla cintola in giù. Bucci deve solo controllare un tiro di Djorkaeff destinato al fondo campo. Ma appena si tratta di dare corpo alla superiorità territoriale, ecco uscire i difetti. Evidente quello di concentrazione che impedisce a Stoichkov, lanciato da Brambilla oltre le retrovie francesi (10'), di segnare il più facile dei gol. Lama ha tutto il tempo di uscire e far suo un pallone destinato alla rete. Palesi i problemi di Dino Baggio che vaga per il campo in cerca di una posizione che possa risultare pericolosa per gli avversari.

Chiari, fin dal via, i guai fisici che accompagnano Zola: non riesce a calciare con forza neppure le punizioni. Il fantasista resiste meno di mezz'ora, poi lascia il posto a Inzaghi. Ma la gara si trascina fiacca, i transalpini non rischiano per conclusione di Mussi respinta ancora da Lama. Prima dello scadere, l'arbitro ignora fallo di Loko su Benarrivo al limite dell'area.

I regali parmigiani al Psg continuano in avvio di ripresa (5') quando Baggio tenta, su lancio di Sensini, un pallonetto, facile preda di Lama. Poi (7') Apolloni oppone il corpo al destro ravvicinato di Rai salvando Bucci.

Il pericolo corso scuote il Parma che comincia a ripartire con maggior convinzione. Stoichkov sfrutta (13') al meglio il lungo suggerimento che arriva da Apolloni e trafigge Lama con un preciso diagonale sinistro rasoterra. Ancora Apolloni spezza in corner la rete francese affidata a un inserimento di Nouma, sicuramente all'altezza di quel Djorkaeff (acciaccato) del quale ha preso il posto. Benarrivo continua a patire Loko che entra in area e (25') fa tremare Bucci e tutta la difesa giallobl cogliendo la base del palo. Ora il Parma soffre. Scala richiama Baggio, fischiatissimo, e sguinzaglia nella zona nevralgica Crippa. A 4' dal termine Inzaghi non trova lo spiraglio, in mischia, per dare più spessore alla vittoria giallobl. Alla fine applausi e speranze sia in curva giallobl sia in quella transalpina. Deciderà Parigi.

Ma un grave episodio di chiara matrice razziale macchia la trasferta dei parigini. Quindici di loro - naziskin - hanno aggredito, ferendoli leggermente, due senegalesi nella centrale via Mazzini poco dopo mezzogiorno. Cinque sono stati fermati, uno, Sebastien Gaite, 20 anni, arrestato.

Franco

PARMA			PARIS ST-GERMAIN	
BUCCI	6	1	LAMA	6,5
BENARRIVO	5,5		COBOS	5,5
MUSSI	6		(33' ST LLACER)	sv
SENSINI	6,5		COLLETER	6
CANNAVARO	6		N'GOTTY	6,5
APOLLONI	7		LE GUEN	6
FIN	6		DJORKAEFF	6
(44' ST MINOTTI)	sv		(42' PT NOUMA)	6
STOICKHOV	6		BRAVO	6
D. BAGGIO	5		MAHE	6
(32' ST CRIPPA)	sv		DELY VALDES	5,5
ZOLA	sv		RAI	6
(26' PT INZAGHI)	5,5		LOKO	6,5
BRAMBILLA	6,5			
All.: SCALA	6		All.: FERNANDEZ	6

Arbitro: PUHLA (Ungheria) 6,5

Reti: al 13' Stoichkov. **Ammoniti:** Loko, D. Baggio, Mussi. **Spettatori:** 12.447 paganti per un incasso di 479.185.000 lire.

VIENNA EXPLOIT

I risultati delle altre squadre impegnate nell'andata dei quarti di Coppa delle Coppe. Dinamo Mosca-Rapid Vienna 0-1; Borussia Moenchengladbach-Feyenoord 2-2; La Coruña-Real Saragozza 1-0. Il ritorno è in programma il 21 marzo. Finale l'8 maggio a Bruxelles.

Il Toro conta di schierare il ghanese nel match di Vicenza

Pelé, profumo di rientro

«Non sono un padreterno, ma aiuterò la squadra a venir fuori dal tunnel»

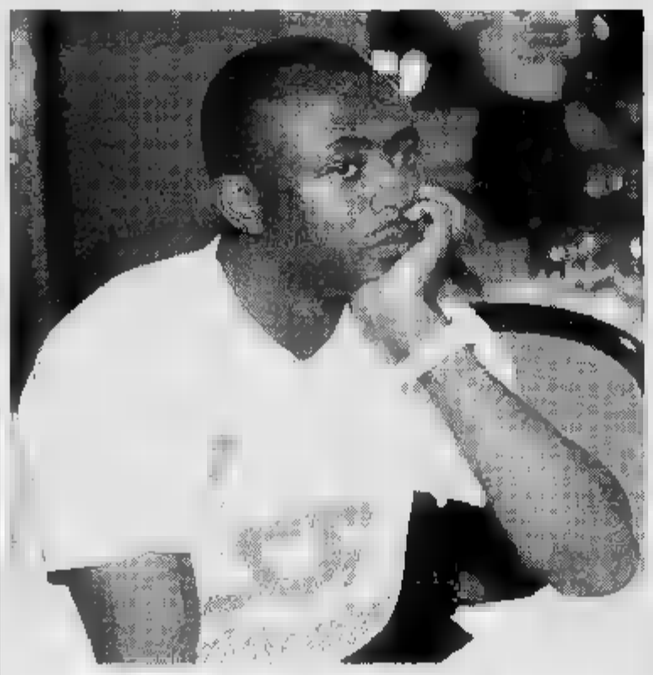

Pelé (nella foto) giocherà con Weah nel Resto del Mondo contro il Sud America

TORINO. Fumata grigia, tendente al bianco, per Abedi Pelé. Il professor Scoglio prima di tirare un sospiro ■ sollievo aspetta l'esito dell'ultimo allenamento di domani in Lombardia, sulla strada per Vicenza, ■ l'asso ghanese è abbastanza ottimista sul suo rientro in campionato dopo nove partite. Un'assenza che nessuno, ■ Toro, si aspettava così lunga e che ha pesato moltissimo sul rendimento della squadra. Tutta colpa della brutta distorsione alla caviglia sinistra rimediata nella Coppa d'Africa.

L'ultima sua apparizione avvenne ■ ■ dicembre scorso, a Cremona, dove segnò il gol dell'1-1. E da ben sei settimane è costretto ad una preparazione ridotta. Da qualche giorno ha intensificato gli allenamenti e ritiene di avere ■ probabilità su cento di giocare a Vicenza, dopo che il piede ha retto nel collaudo di ieri sul terreno ■ Orbassano, reso fangoso dalla pioggia frammista a nevischio: «Più che tornare in campo a Vicenza, vorrei essere ■ condizioni di contribuire a vincere in trasferta. Da un anno non ci riusciamo. Ci proveremo anche se quella di Guidolin è una squadra da corsa. Abbiamo il fuoco alle spalle, ma non dobbiamo prenderci dei rischi stupidi. Allo fine anche un punto può essere utile».

Pelé ha firmato quattro gol nella partitella vinta 17-0 contro i rincalzi in cui Milanese l'ha fatta da padrone con ■ centri, completati dal poker di Rizzitelli e dalla tripletta di Cristallini. Scoglio ha schierato la formazione titolare con Biato in porta, Longo e Mezzano confermati in difesa, Bacci libero, Maltagliati e Falcone stopper, Cristallini, Angloma e Milanese a centrocampo, Rizzitelli e Pelé in attacco. Karic, che era tra gli sparring-partners perché squalificato, è uscito in anticipo per un calcio a una gamba. Anche Caniato, scontratosi con Rizzitelli, è rientrato negli spogliatoi. Non è nulla di grave per entrambi.

Cosa può cambiare nel Toro con Pelè? Sorride: «Non sono un padreterno che può fare miracoli, ma soltanto un calciatore che cerca di dare il meglio di sé per contribuire a far uscire la squadra dalla malma in ■ precipitata».

E' galvanizzato dalla convocazione della Fifa, insieme con Weah e Fish, nel Resto del Mondo che, dopo gli Europei, affronterà il Sud America. I tifosi temono la serie B e sono convinti che la salvezza si chiami Pelé. Per domenica non si tira indietro: «Non ho paura di prendermi una grossa responsabilità, anzi mi fa piacere. E finalmente potrò dare un aiuto a Rizzitelli. L'importante è essere guariti»

Sabato scorso era andato in ritiro pur sapendo che non avrebbe giocato: «Forse è stato un equivoco, non mi ■ lamentato, tanto più che la mia famiglia attualmente è in Africa. Il Professore ha pensato che servisse la mia presenza accanto alla squadra. Siamo tutti sulla stessa barca. Con l'Udinese i miei compagni si sono sbloccati»

C'è chi attribuisce al fallito acquisto di Hakan le disgrazie del Toro, ma Pelé ha una sua filosofica visione: «La scorsa stagione si temeva che il Toro fosse da retrocessione. Ci siamo salvati brillantemente. Poi si diceva che eravamo da zona Uefa e invece lottiamo per la sopravvivenza. Il calcio è così, e non è colpa di nessuno. Le polemiche, le accuse non servono. Sono musulmano, ho imparato ad ■ paziente. E spero che arrivino i risultati».

Il suo contratto con il Toro scadrà nel giugno '97 e vuole rispettarlo: «Ma dipenderà anche dalla società». E dalla permanenza in serie A.

Bruno Bernardi

STOP IL 17 MARZO?

Il sindacato non vuole parametri in Italia

Campana e Nizzola «Faremo sciopero»

ROMA. Lunedì Campana si presenterà all'assemblea dell'Aic con una relazione che prevede solo una conferma: sciopero dal calcio domenica 17. E per la prima volta l'Italia rischia davvero ■ restare senza pallone. «Qui non è in ballo un semplice ritardo», precisa Campana.

La liberalizzazione del numero dei comunitari per l'Aic è già un brutto colpo, ma inevitabile, inaccettabile per Campana è il mantenimento in Italia dei parametri per chi è senza contratto, chiesto dalle società fino al 30 giugno '98. Ultima goccia di fiele, il via libera anche a un numero illimitato di extracomunitari che dovrebbe scattare prima della prossima campagna acquisti. Sono due battaglie che il sindacato e i calciatori non possono perdere se ■ combattere.

A rischio sono i giocatori di medio cabotaggio. Chi pagherebbe un parametro miliardario quando può trovare un sostituto all'estero a costo zero? E l'apertura agli extracomunitari toglierebbe altri posti ai calciatori italiani. Se all'assemblea dell'Aic i vari Vialli e Baggio ■ schiereranno con i compagni meno bravi, lo sciopero è scontato. Campana ribadisce: «Il rapporto con la Figc non è mai esistito. ■ fanno accordi e poi la controparte ■ li rispetto. Bisogna cambiare. Inutile farsi illusioni, ai calciatori non posso dire di aspettare tranquillamente l'invasione degli stranieri. Anche sul fondo di garanzia ■ su distanze lunari. Dicono che pagheranno quello che hanno promesso da anni. Ma dal 30 giugno si dovrebbe ripartire da zero. Del diritto di voto non hanno voluto parlare. Inaccettabile».

Suona assai diversa la tesi di Nizzola: «Campana ha ottenuto un ■ inaspettato per ■ fondo di garanzia. Avrà 12 miliardi per le ultime 3 stagioni. Fermo restando che per il futuro aggiorneremo le regole. Dal caso Bosman nascono gravi problemi, ■ il principio è inderogabile. Nulla da fare anche se può non piacere ai club. Diverso è invece ■ discorso sui parametri. L'Unione Europea li ha cancellati nei rapporti tra i vari Paesi comunitari, ma nulla dice per gli extracomunitari. E per il mercato interno concede che ci sia una gradualità nell'uniformarsi alla ■. Noi pensiamo al 30 giugno '98 come data possibile. Altrimenti sarà a rischio ■ gran numero di società minori, il che vuol dire calciatori disoccupati. Questo Campana dovrebbe capirlo. E' nell'interesse di tutti. Il fatto che la Lega accetti l'idea della scomparsa dei parametri in Italia dovrebbe essere considerato ■ bel ■■■■ da Campana».

Tutte queste considerazioni sembrano non aver convinto il presidente dell'Aic. «Uno sciopero per la sentenza Bosman ■■■ avrebbe senso - dice Nizzola -. Abbiamo un grande rispetto per l'Aic e abbiamo dato appuntamento a Campana mercoledì prossimo, vogliamo continuare a trattare».

Piero Serantoni

SPORT

■■ KO ■■■ PEDRONI. L'Inter perde anche Pedroni (distorsione alla caviglia destra: stop di una settimana). Pistone in dubbio, Hodgson conferma Centofanti in panchina Roberto Carlos.

MILAN LITIGA PER VIEIRA. Guerra tra Capello e il ct dell'Under 21 francese per Vieira, convocato domenica mattina per la gara di mercoledì di Coppa Europa ■■■ la Germania: il Milan (Albertini e Boban ko) lo vuole nel derby.

FOGGIA A BENEVENTO. Per la squalifica del campo pugliese si giocherà sul neutro di Benevento, Foggia-Fidelis Andria (serie B), in programma domenica prossima.

■■■■■ VUOLE BEBETO. Bebeto, bomber brasiliano del Deportivo la Coruña, ha confermato di aver ricevuto offerte dal Flamengo.

LOGO DI ROMA ■■■. E' stato presentato ieri il logo per Roma 2004: un sole splendente ■■■ all'interno la stilizzazione del Colosseo. Sotto, la scritta Roma 2004 e i cerchi olimpici.

■■■ E DIRITTI TV. Nei prossimi giorni la Isaf dovrebbe attribuire i diritti tv per il quadriennio '96-'99. Un gruppo di tv private (fra cui la Fininvest) è favorito per circa 150 milioni di dollari. Il pacchetto comprende 23 eventi, fra i quali 2 mondiali all'aperto ('97 e '99), ■ indoor, ■ juniores, la Coppa del mondo, 4 mondiali di cross e 4 finali del Grand Prix.

MASSI 1° ALLA VUELTA. Nella 2ª tappa della Vuelta a Murcia, il russo Ekimov ha battuto in volata l'italiano Massi, nuovo leader in classifica. Fondriest è caduto perdendo quasi 1'. Vittoria di Bertolini davanti al compagno di fuga ■ capoclassifica Guidi nella 3ª tappa del Trofeo dello Stretto.

■■■■ ■■■ AI ■■■. Parte domani ■■■ il Rally del Ciocco il Trofeo Fiat 500 Rally 1996. Sono 27 le auto iscritte, tutte preparate con il kit della Fiat Auto Corse.

TRIS A PISA. Combinazione 21-7-4, Ai 1707 vincitori vanno 4.060.600 lire.

TOTOCALCIO

BARI (18 punti)-**FIORENTINA** (46). Il Bari, reduce da tre ko, ospita la Fiorentina in serie positiva da 14 giornate. Spareggio fra bomber. Batistuta cerca l'aggancio a Protti. **Indisponibili:** Xavier (B) e M. Orlando (F).

CREMONESE (18)-**NAPOLI** (30). Napoli ■■■ vittorioso allo Zini. Nella casella numero «2» la vittoria esterna tarda da 13 concorsi. **Indisponibili:** Garzia (C) ■ Boghossian (N). **Squalificati:** Petrachi, Gualco, Perovic (C).

JUVENTUS (42)-**LAZIO** (39). La Juventus, limitati i danni a Madrid, contro la Lazio ha il passato a favore. Nello scorso torneo però finì 3-0 per i capitolini. **Indisponibili:** Vialli (J) e Boksic (L). **Squalificati:** Carrera (J).

■■■ (53)-**INTER** (38). Nel derby le due squadre rischiano il primo ko al Meazza. L'Inter ha vinto le ultime 4 partite, il Milan non conosce sconfitta da ■■ gare. **Indisponibili:** Lentini, Savicevic, Boban, Albertini e Simone (M); Berti e Pedroni (I).

PIACENZA (25)-**PARMA** (43). C'è un solo precedente: l'1-1 del campionato 1993-94. **Indisponibili:** Lorenzini (Pi) ■ Melli (Pa). **Squalificati:** Sensini, Crippa e Stoichkov (Pa).

ROMA (35)-**CAGLIARI** (30). Archivio con i romani, ■ risultato più consueto è comunque ■ pareggio. Il Cagliari in trasferta ha incolonnato cinque sconfitte di seguito. **Indisponibili:** Moriero (R) ■ Fiori (C). **Squalificati:** Fonseca, Di Biagio e Carboni (R).

SAMPDORIA (32)-**PADOVA** (21). Tradizione, classifica e fattore campo con i blucerchiati. A Genova il Padova rischia ■ quarto rovescio consecutivo. **Indisponibili:** Pioli e Giampietro (P). **Squalificati:** Amoruso e Longhi (P).

CONCORSO N. 31

1	Bari	■■■	2	1	
2	Cremonese	Napoli	X	1	
3	Juventus	■■■	1		
4	Milan	Inter (ore 20,30)	■	X	2
5	Piacenza	Parma	2	X	
6	Roma	Cagliari	1		
7	Sampdoria	Padova	1		
8	■■■	Atalanta	■■■		
9	■■■	Torino	X	1	2
10	Palermo	Perugia	1		
11	Reggiana	Pescara	1		
12	Rimini	Vis Pesaro	X		
13	Teramo	Giulianova	X		

UDINESE (31)-**ATALANTA** (27). L'Atalanta di Mondonico, due punti nelle ultime cinque gare, rischia pericolosi coinvolgimenti. **Indisponibili:** Kozminski (U); Luppi e Morfeo (A). **Squalificati:** Fortunato e Montero (A).

VICENZA (32)-**TORINO** (24). Passato in perfetto equilibrio con prevalenza di pareggi. **Indisponibili:** Dal Canto, Bernardini, Cravero e Moro (T). **Squalificati:** Karic (T).

PALERMO (32)-**PERUGIA** (36). I rosaneri alla Favorita sono imbattuti da un anno. Il Perugia sette giorni fa ha perso in casa della Pistoiese fanalino ■ coda.

■■■■ (36)-**PESCARA** (35). Mai una sconfitta per i granata al Mirabello, ■ Pescara (con Maifredi al timone) cerca la prima vittoria del ritorno.

■■■ (32)-**VIS PESARO** (36). Le due squadre sono in ■■■ utile. I locali da sette giornate, la Vis Pesaro - in lotta per ■ ■■■ playoff - da ■■■.

TERAMO (30)-**GIULIANOVA** (48). Obiettivi diversi: ■ Teramo è appena al di sopra della zona playout, il Giulianova punta decisamente alla promozione.

Bruno Colombaro

IL TEMPO

Il freddo è in regresso, ma le condizioni del tempo ■■■ entrate in crisi anche al Centro ed al Nord. Dopo la prima perturbazione africana, ancora in transito, seguirà ■■■ breve intervallo limitato alla giornata ■ domani, ma nel corso della giornata di domenica altre nuvole e piogge interverranno sulle regioni centro-meridionali mentre su quelle settentrionali si alterneranno schiarite ed annuvolamenti con scarsa possibilità di precipitazioni di sorta. (m. l.)

BARI	■■■ rischio pioggia	12°
CREMONA	nuvolosità variabile	7°
TORINO	parzialmente nuvoloso	5°
MILANO	poco nuvoloso	4°
PIACENZA	parzialmente nuvoloso	8°
■■■	nuvolosità variabile	13°
GENOVA	parzialmente nuvoloso	10°
UDINE	nuvolosità variabile	6°
VICENZA	parzialmente nuvoloso	7°
PALERMO	nuvoloso, ■■■	15°
REGGIO E.	parzialmente nuvoloso	■■
RIMINI	poco nuvoloso	9°
TERAMO	nuvoloso	8°

totip più

QUESTA SETTIMANA A DISPOSIZIONE DEL 14

JACKPOT 2.300.000.000*

DOMENICA SCORSA VINTI...

PUNTI 14	PUNTI 12	PUNTI 11	PUNTI 10
Jackpot. Il montepremi del 14 è riportato al concorso di questa settimana.	82.204.000	2.727.000	234.000

*1.622.725.944 ACCUMULATI ■■■ EPREMI STIMATO PER IL CONCORSO N.10 DEL 10/3/1996

VIAGGI VIAGGI

RIVE GAUCHE VIAGGI
Via Cernaia 18 4° piano - Tel. 011/562.76.88 - Orario 9-19,30 continuato - sabato 9,30-12,30
Viaggio aereo + soggiorno 8/9 gg.: MALTA L. 550.000; PALMA p. completa ■■■; DJERBA p. completa L. 750.000; CANARIE m. pensione L. 879.000; HURGHADA p. completa L. 1.090.000, SENEGAL L. 1.450.000, KENYA p. completa L. 1.595.000, CUBA m. pensione L. 1.550.000; JAMAICA L. 1.390.000, S. DOMINGO L. 1.890.000, SEYCHELLES da Torino L. 2.650.000; MAURITIUS da Torino p. completa L. 2.540.000, THAILANDIA Bangkok + mare 10 gg. L. 1.690.000. RICHIEDETE I PROGRAMMI DETTAGLIATI. SIAMO PRESENTI AL PALASTAMPA MANIFESTAZIONE «PARTYAMO».

VIAGGI FURNO
in collaborazione con la Vostra Agenzia di fiducia
Vi proponiamo i nostri viaggi in autopullman
Alcune nostre proposte per la primavera

ISOLA D'ELBA	06-09/4, 26-30/4	L. 410.000
VENEZIA-TRIESTE	06-09/4, 25-27/4	L. 395.000
NAPOLI-CAPRI	01-05/5	L. 750.000
FIRENZE-ROMA	05-09/4	L. 730.000
PARIGI	05-09/4, 24-28/4	L. 660.000
VIENNA	05-09/4, 24-28/4	L. 850.000
LONDRA	05-09/4	L. 975.000
OLANDA	05-09/4	L. 975.000
■■■	06-09/4, 25-27/4	L. 410.000
TIROLO	25-28/4	■■■

Informazioni, programmi dettagliati presso la Vostra Agenzia di fiducia oppure presso:
VAGAMONDO VIAGGI FURNO
Ciriè - Tel. 921.40.66

SERIANA VIAGGI
Via Juvarra 18 - TORINO - Tel. 011/56.22.630
Dal Lunedì al Venerdì 9-12,30 15-19; Sabato dalle 9 alle 12
TOURS IN AUTOPULLMAN G.T. CON ACCOMPAGNATORE DA TORINO.
HOTELS 4 & 3 STELLE IN PENSIONE COMPLETA. ESCURSIONI INCLUSE
VIAGGI DI PASQUA - 25 APRILE - 1° MAGGIO
Costiera Sorrentina 5 gg Lit. 790.000 - Roma 4 & 5 gg da Lit. 690.000 - Tour della Sardegna 8 gg Lit. 1.190.000 - Parigi 4 & 5 gg da Lit. 640.000 - Disneyland 4 & 5 gg da Lit. 520.000 - Castelli della Loira 4 gg Lit. 730.000 - Provenza e Camargue 3 gg Lit. 450.000 - Strasburgo e Colmar 3 gg Lit. 490.000 - Barcellona 4, 5 & 6 gg da Lit. 650.000 - Madrid e Andalusia 9 gg Lit. 1.490.000 - Vienna e Salisburgo 5 gg Lit. 1.090.000 - Castelli del Reno 3 gg Lit. 550.000 - Foresta Nera 4 gg Lit. 730.000 - Berlino 6 gg Lit. 1.490.000.
SERIANA VIAGGI E' ANCHE PRENOTAZIONE: VILLAGGI, SOGGIORNI, CROCIERE, VIAGGI DI NOZZE, SU TUTTI I CATALOGHI DEI MIGLIORI OPERATORI
■ USCITO IL NOSTRO CATALOGO "I CLASSICI IN AUTOPULLMAN" RICHIEDETELO, VI VERRA' SPEDITO GRATUITAMENTE
PRENOTANDO AL PIU' PRESTO GODRETE DEI VANTAGGI SERIANA SPECIAL

BOOKSHOP
NEL MUSEO DELL'AUTOMOBILE
Libri di auto e di viaggio, carte e guide turistiche, oggettistica, modellismo.
Corso Unità d'Italia, 40 - ■■■
Torino - Tel. 011/6646181.

PASQUA IN SARDEGNA
Un'isola nel mondo
5/8 Apr. voli di linea, pensione completa con bevande, escursioni. L. 1.050.000
PASQUA IN TOSCANA
Soggiorno a «Il Ciocco»
3-4 gg. pensione completa con pranzi speciali ed animazione. Quota da L. 360.000
ISCRIZIONI NELLE MIGLIORI AGENZIE VIAGGI

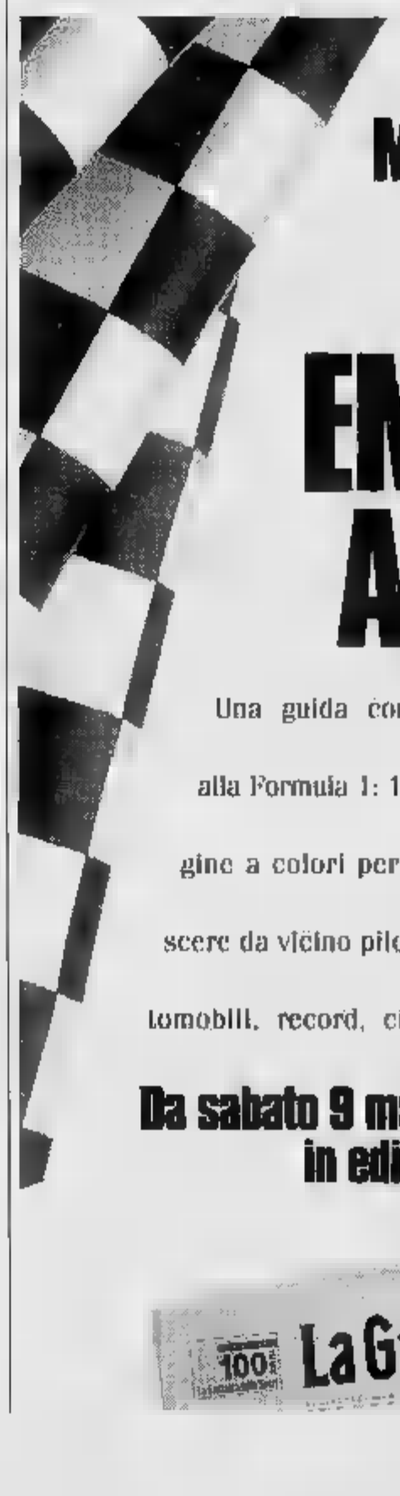

MONDIALE FORMULA 1
TUTTE LE EMOZIONI IN ANTEPRIMA

Una guida completa alla Formula 1: 100 pagine a colori per conoscere da vicino piloti, automobili, record, circuiti.

Da sabato 9 marzo in edicola.

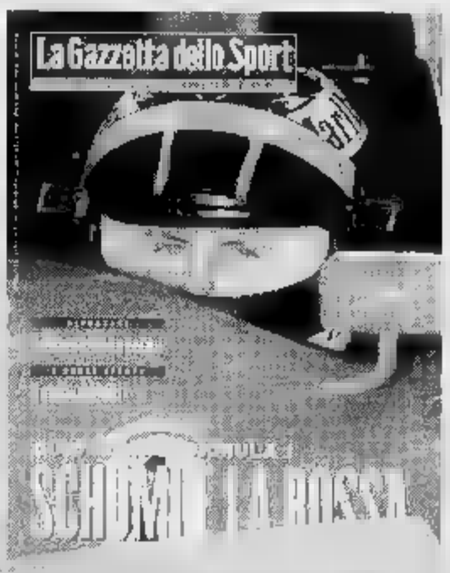

La Gazzetta dello Sport 100

F1 in Australia: Schumacher quarto nelle prove «private»

La Ferrari? Niente male

Il primo ruggito è di Villeneuve

DAL NOSTRO INVIATO

La prima zampata è quella del giovane leone. Jacques Villeneuve ha firmato il miglior tempo nei test che hanno inaugurato il nuovo circuito australiano di Albert Park. Non è stata sorpresissima, se vogliamo, ma l'impresa del quasi venticinquenne (compirà gli anni il 9 aprile) canadese ha destato impressione. Un secondo rifilato al compagno di squadra Damon Hill e, mia mai distacchi sempre maggiori ai Alesi e Schumecher, rispettivamente terzo e quarto.

Il risultato di queste prime prove, definite «private», può anche non contare molto e nel momento in cui leggete potrebbe anche essere superato (10 ore di fuso orario tra Melbourne e l'Italia). Ma è comunque la prima conferma del valore del figlio del grande Gilles. Stavolta la Formula Indy non ha rifilato alla F1 un mezzo bidone, come è capitato con Michael Andretti. Jacques sarà da tenere d'occhio. Non solo per la sua grinta, per l'abilità e la velocità, ma anche (e soprattutto) per l'intelligenza.

Insieme con l'exploit di Villeneuve (in vista del primo e unico turno di qualificazione in programma stanotte dalle 3 alle 4, ora italiana) i test che hanno aperto le ostilità nel Mondiale permettono alcune considerazioni. La Williams si conferma la vettura da battere, con la Benetton ancora in fase di crescita. Buone, in relazione soprattutto a quanto ci si poteva attendere, le prestazioni della Ferrari, e non solo per il risultato di Schumacher o il settimo tempo di Irvine.

«Avrei potuto far meglio - ha detto il tedesco, dopo lunghissimo briefing con i tecnici - nei tre momenti in cui ho cercato di forzare il ritmo non fossi stato fermato dalle bandiere rosse esposte per vari incidenti. La vettura è buona e risponde alle regolazioni. In mattinata ho avuto problemi con un sensore elettronico, nel pomeriggio con la pressione della benzina. Ma si tratta di guai comprensibili e risolvibili. Se guardiamo ai parziali che ho ottenuto nei tre settori in cui è divisa la pista sarei a due decimi da Villeneuve. Ragion per cui sono abbastanza fiducioso».

Ancora una volta Schumi è stato l'oggetto di un falso scoop, ieri, da parte d'una agenzia di informazione tedesca, ripreso da diversi giornali. «Hanno scritto - ha spiegato lo stesso pilota in un'intervista alla televisione Rtl - che nel mio contratto c'è una clausola in base alla quale potrei lasciare la Ferrari se non vincessi almeno una delle prime due corse. Questo è assolutamente falso. Il mio impegno è per due anni e potrebbe essere eventualmente risolto in anticipo da me, o anche la squadra, ci mettessimo d'accordo essendo entrambi insoddisfatti uno dell'altro. Comunque non è questo il caso. Anzi, le cose vanno meglio del previsto e non è escluso che non decida di rimanere alla Ferrari almeno un anno in più di quanto preventivato qualche tempo fa».

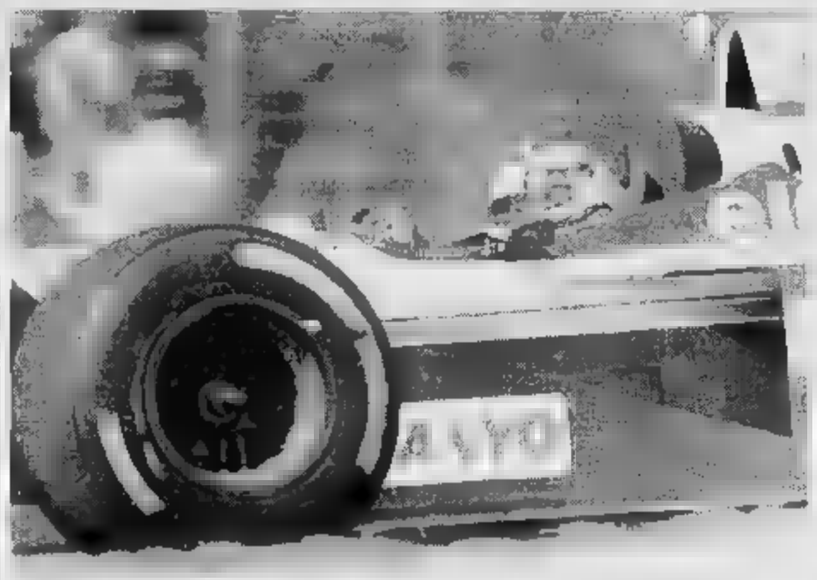

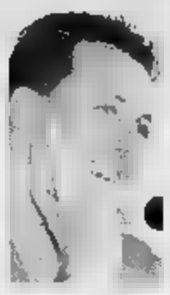

Jacques Villeneuve è stato il più veloce nelle prove non ufficiali del Gran Premio d'Australia (a lato, in coda con la Williams) Schumacher (sopra) è contento della Ferrari. «Forse quest'anno è più la scuderia»

Schumi in serata ha pure scherzato sulla vicenda, anche se queste continue «sparate» nei suoi confronti lo infastidiscono un poco. «Se dovessi vincere le prime due corse - ha affermato ridendo - visto che speriamo di conquistare un paio di successi nel corso della stagione, potrebbe succedere che mi prenda un lungo periodo di riposo, fino alla fine del campionato. E a proposito: poiché qualcuno ha scritto che mi faccio seguire da un fachiro indiano, mentre il mio fisioterapista è di origine indiana ma di nazionalità tedesca, adesso farò insegnare come si possono incantare i serpenti. Così, magari, riesco ad addomesticare qualcuno che si dà troppo da fare...».

Giornata serena anche per Eddie Irvine, il quale è apparso soddisfatto della sua prestazione. «In effetti - ha spiegato l'irlandese - era la prima volta che guidavo a fondo la F310 e non mi sono trovato male. C'è ancora da lavorare per la messa a punto siamo sulla buona strada e non ho avuto alcun problema. Il motore fra l'altro ha sempre funzionato alla perfezione».

Vedremo se tutti i propositi e i pronostici saranno rispettati. Anche quelli che riguardano la vera rivelazione della prima giornata, cioè il quinto posto del giovane olandese Jos Verstappen con l'Arrows. Discrete le Jordan che avevano brillato nelle prove dell'Estoril, appena più della sufficienza per la McLaren con Hakkinen e Coulthard all'11° e 12° posto. Ma siamo ai primi passi, ciò che darà l'autentico metro di misura dei valori sarà la gara di domenica.

Cristiano Chiavegato

MOLTI INCIDENTI

MELBOURNE. Circuito molto veloce e abbastanza pericoloso. Molte le uscite di pista. Hill due volte, Berger, Alesi, Coulthard, Katayama, Diniz, Montermini protagonisti di testa-coda e diritti. Ma peggio è toccato alle Minardi. Fisichella e Badoer hanno danneggiato le loro vetture. Migliori tempi: 1. Villeneuve (Williams) 1'33"401, media 204,357 kmh, 2. Hill (id) 1'34"392; 3. Alesi (Benetton) 1'34"664; 4. Schumacher (Ferrari) 1'35"018; 5. Verstappen (Arrows) 1'35"057; 6. Barrichello (Jordan) 1'35"115; 7. Irvine (Ferrari) 1'35"249; 8. Berger (Benetton) 1'35"362; 9. Panis (Ligier) 1'35"780, 10. Frentzen (Sauber) 1'35"135; 11. Hakkinen (McLaren) 1'36"253; 12. Coulthard (McLaren) 1'36"330.

«Mi sembra di sognare»

E il canadese mette in castigo Hill

MELBOURNE. Jacques Villeneuve ha già vinto il primo Gran Premio, quello della disponibilità e della professionalità. Ha parlato da campione consumato, ma senza esaltarsi, alternando con grande disinvoltura italiano, inglese e francese. «E' il miglior inizio che avrei potuto sognare - ha detto -, non significa molto. L'unico fatto veramente positivo è che la nostra Williams è competitiva e va forte. Ho avuto il vantaggio di essere impegnato su un circuito nuovo per tutti e questo per me è un bell'aiuto. Non so se riuscirò a mantenere il vantaggio ma sono già felice».

Il canadese ha avuto la sensazione che anche Benetton e Ferrari possano essere all'altezza della situazione. «Noi - spiega - forse siamo un po' più avanti degli altri nella preparazione. Quindi c'è da attendersi un ritorno dei nostri avversari, appena avranno preso bene le misure alle loro monoposto e alla pista. Mi pare ci sia un buon equilibrio: aspettiamoci un campionato incerto e combattuto».

Meno gioioso Damon Hill che ha ricevuto una specie di avvertimento dal compagno di squadra. Il pilota inglese ha fatto buon viso a cattivo gioco. Afferma: «La pista in queste ore cambierà molto e la battaglia fra noi sarà molto accesa. Il vero fatto positivo è che la Williams si è confermata competitiva».

Bilancio positivo anche per Alesi e Berger. Entrambi hanno fatto sapere che per loro la giornata era molto importante per prendere confidenza con la vettura e la squadra. «Sentivo molto la tensione di questo debutto - ha detto Jean - e sono soddisfatto del lavoro svolto. D'ora in poi si andrà in discesa». Solo Flavio Briatore è apparso un po' deluso: si aspettava Alesi e Berger di avere alla Benetton la solita folla di rappresentanti dei «media». Invece erano tutti alla Ferrari aspettando Schumacher. La squadra ora è italiana (però Berger ha detto l'altro giorno che l'Italia va bene per andare al mare, mentre se si vuole fare la F1 bisogna stare in Inghilterra...), ma basta per essere i più desiderati. **[c. ch.]**

Sci: vincono la Marken, Aamodt, Skaardal e Kjus

Isolde Kostner ha ieri il suo 8° podio della stagione, uno in più di Tomba. «E domani in gigante voglio arrivare a quota 9, ho capito che posso riuscirci»

Valanga norvegese

La Kostner 3ª in superG

LILLEHAMMER
DAL NOSTRO INVIATO

La Norvegia è in fiamme. Sarebbe vero se in queste lande ci fosse meno ghiaccio e se i tifosi fossero un po' meno freddi, ma in ogni caso per il remake del Grande Nord è stata una giornata trionfale: Ingeborg Helen Marken ha vinto il superG femminile, Kjetil Andre AAmodt quello maschile, Atle Skaardal la coppa di specialità e Lasse Kjus quella generale.

Altro, da vincere, non c'era. E' stata un'abbuffata colossale. E poi dicono del fattore campo, che nello sci conterebbe meno che in altri sport. Tutte storie, peraltro smentite dall'esempio di Tomba, per restare nel nostro giardino, che nelle gare italiane è solito nutrirsi del tifo del popolo e trasformarlo in energie nervose e vincenti.

I norvegesi sono sanguigni, l'applauso delle loro genti non ha effetti così sconvolgenti sul loro rendimento atletico. Però queste nevi si allenano spesso. Conoscono ogni angolo della pista, ogni dosso, sanno per esperienza come si devono preparare gli sci.

Insomma, giocano in casa. Dove fra l'altro, come è capitato ieri, e come non è mai capitato da noi, un apripista è portatore di handicap, gli mancava una gamba. Scendeva velocissimo con delle specie di piccoli sci alla base dei bastoncini. Uno spettacolo di grande valore umano e sportivo. E può accadere, senza stupori da parte di nessuno, che la bella Marken vinca la prima gara di Coppa della sua vita, lei che fino a pochi anni fa era indecisa se dedicarsi al fondo o allo sci alpino.

Oppure può accadere che Aamodt torni sul gradino più alto del podio dopo due anni, scippando il successo ad Alphand che già aveva raccontato la sua gioia a cento cronisti dicendo che lui era troppo contento, troppo, per aver vinto il primo superG della sua carriera. Più tardi, in sala stampa, il francese, poveretto, aveva l'aria di chi ha appena mangiato un topo.

I norvegesi, dicevamo, Kjus ha portato a casa la Coppa su cui in verità aveva già allungato le mani all'inizio di stagione. C'è stato solo un momento di incertezza, quando il buon Lasse si era rotto la faccia e i denti cadendo sulla Streif di Kitzbuehel. Qualcuno l'aveva dato per spacciato, morto, si capisce, ma con la carriera finita. La conquista della Coppa del Mondo, dopo le belle prove in Sierra Nevada e la vittoria di mercoledì in libera, è la miglior risposta ai gufi. Skaardal invece se l'è giocata nell'ultima gara. Erano in sei ancora in corsa per la piccola coppa e Atle si è imposto allo sprint arrivando ottavo, davanti a Ghedina che, diciamo la verità, ha tradito le attese. Solito quarto posto invece per Runggaldier, cacciato dal podio quando nessuno, lui compreso, ci pensava più. Ancora più sfortunati Fattori e Vitalini: il primo ha perso uno sci, il secondo ha saltato una porta.

Nella giornata dei norvegesi, c'è stato anche spazzo di azzurro. Isi Kostner, ormai abituata ai podi, specie qui a Lillehammer dove ha fatto quattro quattro, è arrivata terza malgrado un grave errore dopo l'intermedio, dove aveva fatto segnare il tempo migliore. «Sono stanca e ho voglia di riposare. E' stata una stagione bella ma faticosa. Alla fine non sentivo più le gambe. Pensavo di fare una grande gara, sono rimasta sorpresa per la stanchezza. Però non mollo. Corro il gigante e se la Ertl che mi sta davanti non diventa irraggiungibile, corro anche lo speciale: vorrei arrivare terza nella classifica generale di Coppa» ha detto Isolde. Forse, quando la stagione sarà finita, si regalerà un bel viaggio.

«Alla Coppa del prossimo anno cominciate a pensare voi: poi ci penso io» ha aggiunto, quasi una promessa. Del resto le cifre parlano chiaro. Quest'anno, finora, gli azzurri hanno ottenuto 28 podi in Coppa, 15 i ragazzi, 13 le ragazze. E di questi 13 9 sono di Isolde (1 vittoria, 2 secondi posti, 6 terzi), che fra l'altro ha fatto, come numeri, meglio di Tomba (7). «E domani in gigante voglio raggiungere quota 9. A Narvik ho capito che posso riuscirci. E dopo essermi riposata per bene, il prossimo anno riprenderò alla grande».

Resta un pensierino da dedicare a Tomba, che ieri si è allenato ad Hafjell disputando due prove di gigante da 24 porte. Si è anche perso nel bosco. «Mi dispiace, ma vorrei restare ancora un po' tranquillo: parlo domani e mi fate dire tutto quel che volete» ha scherzato Alberto respingendo l'assalto dei cronisti. Sì, ma che cosa potremo fargli dire che non abbia già detto?

Carlo Coscia

RUNGGALDIER 4°

SuperG femminile: 1. Marken (Nor) 1'23"18; 2. Seizinger (Ger) a centesimi; 3. Kostner (Ita) a 76; 8. Wiberg (Sve) a 96, 9. Gutensohn (Ger) a 1"27; 21. Ceccarelli (Ita) a 5"85.
Coppa di superG: 1. Seizinger p. 546; 2. Meissnitzer 374; 8. Ertl 335; 4. Kostner 291.
Coppa del Mondo: 1. Seizinger 1372; 2. Wachter 979; 8. Ertl 934; 4. Kostner 905.
SuperG maschile: 1. Aamodt (Nor) 1'33"15; 2. Alphand (Fra) a 6 centesimi; 3. Kjus (Nor) a 11; 4. Runggaldier (Ita) a 60; 5. Kernen (Svi) e Nyberg (Sve) a 1"03; 9. Ghedina (Ita) a 1"34; 13. Perathoner (Ita) a 3"11.
Coppa di superG: 1. Skaardal p. 312; 2. Knaus 267; 3. Kjus 264; 4. Alphand 262; 5. Runggaldier 239.
Coppa del Mondo: 1. Kjus p. 1198; 2. Mader 991; 3. Alphand 839; 4. Von Gruenigen 838; 8. Knaus 748; 9. Tomba 666; 12. Runggaldier 11; 13. Ghedina 492.

Euroclub, cede al Panathinaikos nel 1° match

La Benetton ad Atene butta via un'occasione

ATENE. Di fronte a 17 mila ufosi scatenati, la Benetton si è arresa al Panathinaikos (70-67) nell'andata dei quarti dell'Euroclub di ora, per andare alle finali a quattro di Parigi (9-11 aprile), dovrà imporsi nel ritorno a nella bella a Treviso (martedì e giovedì). I padroni di casa, obbligati a vincere, hanno tirato e difeso meglio, meritando il successo anche se non sono mai riusciti ad ammazzare la partita, nemmeno quando si sono trovati sul +16 al 28' (54-38). Anche per questo motivo, Treviso potrebbe pentirsi amaramente della grande occasione persa ieri sera.

La Benetton ha giocato a sprazzi e comunque meglio quando ha affiancato il serbo Rebraca (deludente la sua prestazione) a un pivot di ruolo come Vianini o soprattutto Chiscig. La soluzione del doppio lungo è del resto rilanciando Treviso in campionato, dove però i veneti impiegano Rusconi, non utilizzabile in Euroclub. Strano che ieri sera il coach D'Antoni abbia invece insistito troppo sulla formula dei quattro piccoli, fra i quali soltanto Williams (24 punti) e nel finale Ambrassa nel finale hanno creato guai seri alla difesa ellenica. E proprio l'americano ha avuto anche la palla del sorpasso a 4" dalla fine, sul punteggio di 69-67, ma ha sbagliato la bomba dalla clamorosa vittoria.

Il Panathinaikos, condizionato dagli alti e bassi del giraffone Vrankovic (alto 217 cm) e dell'ex pro americano Wilkins (24), deve ringraziare il solito celebrato Alvertis (18), prezioso nel tiro e assai più pericoloso anche dell'altro «dio» greco Yannakis. Ma il Panathinaikos, che conta anche su Pecarski, Korfas ed Ekonomou, se in vena può battere chiunque e ovunque in Europa: Treviso non deve illudersi nel doppio match casalingo che la separa da Parigi.

Gli altri risultati (and. quarti): Ulker Istanbul-Barcellona 77-105, Olympiakos Pireo-Real Madrid 68-49, Orthez-Caka Mosca 78-65.

PALLAVOLO

L'Alpitour Traco s'impone a Modena (3-1) dopo un primo set disastroso

Cuneo, le mani sulla finalissima

Domani rivincita decisiva sul campo piemontese

Probabilmente ieri a Modena, l'Alpitour Traco ha posto uno dei mattoni più importanti nella costruzione del scudetto. I cuneesi infatti hanno battuto la Las Daytona nel primo atto della doppia sfida che deciderà la prima squadra per la finalissima, quella che non solo poi partirà nelle sfide decisive in vantaggio per 1-0 e godrà anche di sette giorni di riposo mentre la avversaria frattempo sarà costretta ad affrontare due partite.

Ed è davvero sorprendente la maturità mostrata dalla squadra di Prandi che, sul campo della rivale più accreditata, ha saputo riprendersi e imporsi dopo avvio disastroso. Andata a punto subito Pascual, l'Alpitour infatti ha poi concesso agli emiliani un incredibile parziale di 15 a 1, prima di rientrare mentalmente in partita. Ma quando c'è riuscita, lo ha fatto con piglio e decisione, cancellando palla dopo palla le velleità della Las.

Silvano Prandi ha guidato l'Alpitour a che (poteca la finale tricolore

La stanchezza, che incomincia a serpeggiare in tutte le squadre ancora in lizza, può giocare brutti scherzi: e proprio la panchina «lunga» si sta rivelando a questo punto l'arma in più di Cuneo. Prandi, quando ha visto che ormai il primo set era compromesso, ha mandato in campo le seconde linee permettendo così ai vari De Giorgi e Grbic di rifiatare e di raccogliere le idee.

Dal secondo set si è così in campo un'Alpitour Traco completamente diversa, un'altra squadra. Modena ha avuto ancora un sussulto quando, sotto 9-14, ha rimontato. Ma anche in questa circostanza è stata Cuneo a mostrare grande saldezza di nervi, imponendosi ai vantaggi.

Una volta raggiunto il pareggio, gli uomini di Prandi non hanno più mollato, conquistando l'importantissimo successo. Domani a Cuneo è in programma il secondo atto: e all'Alpitour bastano due set per assicurarsi la finalissima.

Nel 2° turno dei recuperi, da segnalare infine Ravenna, in vantaggio nelle prime due frazioni a Treviso per 14-11, abbia sciolto il margine favorevole finendo poi battuta per 3-0. **[g. bar.]**
Risultati. *Finale* (andata): Las Daytona Mo-Alpitour Traco Cn 1-3 (15-2, 14-16, 12-15, 8-15). *Recupero, 2° turno:* Sisley Tv-Edilcuoghi Ra 3-0 (16-14, 17-15, 15-7); CariParma-Mtc Pd 3-1 (7-15, 15-8, 15-11, 15-11).
Prossimo turno (domani): Alpitour-Las (ritorno). *Recupero, 3° turno* (domenica): Sisley-Parma.

ATLETICA

Euroindoor a Stoccolma, oggi la 1ª giornata

Tocca a Dal Soglio e Tilli il podio è alla portata

STOCCOLMA. Sono gli azzurri che prendono parte, da oggi a domenica, ai campionati europei di atletica indoor. Una squadra che conta alcune buone individualità e giovani che si pongono l'obbiettivo di fare esperienza in una rassegna che per la verità negli ultimi anni, con il nascere di altre importanti manifestazioni, ha perso qualcosa in valore rispetto al passato. L'interesse generale si sposta già sui Giochi, tra soli cinque mesi. Ci sono inoltre i Mondiali di cross in Sudafrica tra 15 giorni a complicare le cose ed ecco spiegato come questi Euroindoor (650 atleti in rappresentanza di 40 Paesi) non sia presente il meglio del continente. Molte dunque le assenze importanti: Bubka, Christie, Edwards, tanto per fare dei nomi, non saranno presenti. Da tempo hanno dichiarato la loro indisponibilità.

Comunque la rassegna europea indoor sarà in grado di offrire qualche emozione, proporre qualche nome nuovo, strappare qualche applauso speciale. E speriamo che il discorso valga anche per gli italiani visto che fin dalla prima giornata caliamo sul tavolo quattro pezzi da 90: Paolo Dal Soglio nel peso, Stefano Tilli sui 60, Ashi Saber sui 400 e Giuseppe D'Urso sugli 800. Domani e domenica, poi, giocheremo le carte Gianni Iapichino (eptathlon) e Virna Angeli (200), oltre a Carla Tuzzi e 60 ostacoli.

Dal Soglio è favorito nel peso dopo il brillante 20,70 ottenuto a Torino. La finale è prevista per le 18. Due ore dopo si spera che in lotta per le medaglie, sui 60 metri, ci sia anche il trentaduenne romano Tilli, che proprio agli Euroindoor, nell'ormai lontano 1983, balzò alla ribalta conquistando il titolo a Budapest. In quanto a D'Urso e Saber, che puntano al podio, oggi impegnati nelle batterie del primo turno eliminatorio. **[a. mon.]**

QUESTO MESE DA

VIDEURO

INTERESSI ZERO

T.A.N. 0% - T.A.E.G. 0%*

PREZZI OK!

SU TUTTE LE MIGLIORI MARCHE DI TV, VIDEO, HI-FI, TELEFONIA, ELETTRODOMESTICI

*SALVO APPROVAZIONE DELLA FINANZIARIA VEDI REGOLAMENTO INTERNO AL PUNTO VENDITA

167-015354
Chiamata gratuita
IL SERVIZIO È ATTIVO DAL MARTEDÌ AL VENERDÌ DALLE 10 ALLE 12 E DALLE 15 ALLE 19

VIDEURO 1 TORINO SANTA RITA
VIA GORIZIA, 58 - TEL.. (011) 36.31.63
Entrata e parcheggio interno: Via Mombasiglio, 79

2 BUROLO D'IVREA
VIA BATAZZI, 1 - TEL. (0125) 57.555
FRONTE DOCKS MARKET

VIDEURO 3 RIVALTA
VIA GIAVENO, 52/13 - TEL. (011) 900.37.78
CENTRO COMMERCIALE PIRAMID

GRUPPO GET

INSIEME PER DARTI IL MEGLIO

In un negozio di Rivoli offerte a prezzi stracciati sugli articoli invernali

Sono arrivati i «saldi dei saldi»

Ultime occasioni per chi vuol risparmiare

I saldi dei saldi. Li ha inventati Zanella Sport, presso il grande negozio del Centro Commerciale Gardenia Blu, in corso Francia 155, a Rivoli. I saldi dei saldi non sono altro che l'ultimo atto della grande svendita di fine stagione: sugli scaffali del negozio sono rimasti ancora centinaia di «pezzi» di grande qualità, che vanno venduti per fare posto ai nuovi arrivi, che si profilano all'orizzonte. E' il momento dei «prezzi senza senso».

E' giunto davvero il momento per quell'acquisto cento volte rimandato. E' probabile che un prezzo migliore non lo potrete trovare più, nè adesso nè in futuro.

L'offerta è rivolta ai super-risparmiosi, ma anche a chi ha potuto verificare - nel corso della stagione sciistica - che qualcosa andrà cambiato entro l'anno venturo. Sci obsoleti, scarponi danneggiati, tute e giacche a vento che «sentono» ormai troppo il passare del tempo. Se vi riconoscete in questa categoria dovete considerare un fatto incontrovertibile: le cose comprate oggi, dovrete comprare all'inizio della prossima stagione. Ed i prezzi spuntabili oggi da Zanella possono essere sino il 70% inferiori a quelli che troverete fra qualche mese. Perchè aspettare quando la «differenza» può essere di centinaia di migliaia di lire?

Se la vostra paura è invece quella di trovare un assortimento minimo e magari dei «fondi di magazzino» vi possiamo rassicurare subito. L'offerta spazia su capi ed attrezzi di recente fabbricazione, sicuramente alla moda, con assortimenti ancora più che rispettabili. Potete, comunque, verificare con i vostri occhi, per valutare la bontà della proposta. Poi potrete decidere, in tutta serenità, se procedere all'acquisto.

L'offerta di Zanella è tradizionalmente su più fronti. C'è quella dell'abbigliamento classico e sportivo, e c'è quella delle attrezzature da sci. Nel primo settore la scelta è ampia fra giacche in pelle e giacconi tipo Barbour o Husky, maglioni, gilet, gonne, pantaloni di jeans, lana e velluto, fino alle calzature, dai mocassini agli stivali. E persino pigiami. Acquistare da Zanella vuol dire, l'abbiamo notato, spendere poco ed essere alla moda. Che vuol dire indossare uno stile che riesca a conciliare movimento e relax, comfort ed estetica.

La stessa filosofia che unisce confortevolezza ed eleganza si applica per l'attrezzatura da neve: tute, piumini, pantaloni e giacche a vento, sci, scarponi e doposci, fino ai pattini da ghiaccio. Oggi avere stile, facendo sport, vuol dire essere al passo con la tecnologia, per essere sempre leggeri, al caldo e all'asciutto. E da Zanella Sport si può ottenere questo risultato a condizioni economiche davvero fantastiche. Senza rinunciare, naturalmente, ad essere competitivi sulle piste, con le attrezzature più moderne, che promettono e permettono discese rapide, eleganti e sicure.

Ma, per i capi della stagione invernale e per le attrezzature da sci, siamo davvero arrivati agli ultimi giorni. O adesso, o mai più. Perchè Zanella vuol davvero sbarazzarsi in fretta di quel che è rimasto: ormai c'è all'orizzonte Expovacanze, la rassegna che aprirà a metà marzo, e che rappresenta un po' la chiave di volta dell'offerta merceologica sportiva stagionale.

Expovacanze è fatto «chiude» l'inverno e apre l'estate. Zanella lo sa, e sta preparando la sua rivoluzione. Nel giro di poche settimane, dopo la metà di marzo, le vetrine del Centro Commerciale Gardenia Blu cambieranno tema. Gli scarponi, gli attacchi e gli sci lasceranno spazio alle tende, alle attrezzature per il camping, ai costumi da bagno, alle racchette di tennis ed a tutta quella gamma di prodotti strettamente correlati agli sport estivi. Ci sarà spazio anche per tutti gli altri sport, a cominciare dal calcio, e per le attività sportive individuali, a cominciare dal tradizionale footing e dall'escursionismo in montagna. E l'offerta si annuncia straordinariamente nuova, con un festival di incredibili e splendidi modelli e colori.

Ma, prima della rivoluzione di primavera, c'è ancora tempo per mettere a segno un affare. Per ricordare al meglio una stagione invernale che, anche grazie all'abbondante neve, ha tutto per risultare indimenticabile. E che varrebbe la pena suggellare con un acquisto importante. Zanella vi aspetta, con la sua esperienza e con la vastità della sua offerta.

GARDENIA BLU — RIVOLI

ZANELLA
SPORT E MODA

PIANO TERRA

SCONTA FINO AL 70%

CHIUSURA DEFINITIVA

SCI A PREZZI ECCEZIONALI

ROSSIGNOL 7XK	L.	175.000
VÖLKL P10	L.	195.000
MONOSCOCCA	L.	175.000

SCARPONI

NORDICA - DOLOMITE - LANGE SAN MARCO 4 GANCI	L.	
ROSSIGNOL R68	L.	115.000

SCI + ATTACCHI

TYROLIA MONOSCOCCA MC/3 + ATTACCO TYROLIA 650	L.	285.000
HEAD + ATTACCO TYROLIA 650	L.	185.000
ROSSIGNOL JUNIOR+TYOLIA 530	L.	145.000
SCI ROSSIGNOL 371	L.	

SCI FONDO + ATTACCHI

L. 135.000

SCARPE FONDO	L.	49.000
	L.	49.000

SNOW BOARD

TAVOLA X LEVEL + ATTACCHI L. 345.000

e inoltre TAVOLE:
NITRO - RAD AIR - HOOGER - HOT - SIMS MISTRAL

SCARPE POLACCHINE

L. 49.000

SCARPE CALCIO

UMBRO - LOTTO - DIADORA	L.	49.000
SCARPE JOGGING - PUMA-DIADORA-ADIDAS	L.	49.000
TUTA JOGGING ADIDAS-DIADORA	L.	59.000

ABBIGLIAMENTO SCI

GIACCA PIUMA DOLOMITE MC ROSS-SALEWA	L.	75.000
GIACCA DUBIN-MCROSS INT.STAC.	L.	195.000
SCI UOMO E DOLOMITE-MC ROSS	L.	99.000
GIACCA GORETEX	L.	299.000
MAGLIONI SCI	L.	
PANTALONE TECNICO	L.	99.000
MONCLER	L.	169.000
SCI DOLOMITE-INVICTA	L.	19.000
OCCHIALI SCI UVEX-SCOTT	L.	39.000
DOPOSCI DIADORA-DOLOMITE	L.	29.000

COMPLETO CICLISMO

NAPOLEONE-SPORT FULL	L.	89.000

SPECIALE ABBIGLIAMENTO SCI JUNIOR

TUTA SCI DOLOMITE JUNIOR	L.	39.000
GIACCA A VENTO	L.	49.000
SOVRAPANTALONE	L.	39.000
SCI DOLOMITE	L.	9.000

SENSAZIONALE !!!
ZANELLA
SPORT E MODA
DIVENTI MILIONARIO!
PRESENTANDO QUESTO COUPON
GRATTA E VINCI
1 GRATTA E VINCI
VALIDO FINO AL 30.06.1996
C.so Francia, 155 Rivoli (Gardenia Blu) (To)
Tel. 011- 9573869

REPARTI PALESTRA - NUOTO - CALCIO - SNOWBOARD - CICLISMO - CALZATURE - ABBIGLIAMENTO CLASSICO E CASUAL

RIVOLI - C.so Francia, 155 - Tel. 011/9574141 - 9573869 ORARIO CONTINUATO: 9,30 - 19,30 (al sabato)
BANCOMAT - CARTE DI VISA, SI, EXPRESS, DINERS • FINANZIAMENTI RATEALI IN SEDE

Sono esposte a Rivoli le novità per cambiare il «regno» della donna

La cucina, scegliamo il meglio

Spesa importante, attenzione agli errori

E' il regno della donna, nessuno lo discute. Ma il fatto nuovo è che, in [illegible] sempre più massiccia, è l'uomo a impossessarsi anche di questo spazio. Vuole vedere, toccare, prendere delle decisioni, discutere su tutto, dalle ante in laminato o in legno, agli elettrodomestici, alla resistenza dei cassetti.

Sembra impossibile eppure è un fatto assodato: in [illegible] adesso gli uomini passano molte [illegible] della loro giornata. Perché? La risposta è abbastanza semplice. Avete visto la bellezza delle [illegible] moderne? No? Allora vi diamo un consiglio. Fate una passeggiata fuori porta, come si suol dire in questi casi, e dirigetevi verso Rivoli. Arrivati sul centralissimo Corso Susa, all'altezza del nu[illegible] civico 240, gettate [illegible] sguardo sulla destra e vedrete una grande insegna: «Assomobili». Bene, siete arrivati. Qui vi aspettano la bellezza di [illegible] mila metri quadrati nei quali potrete trovare le soluzioni più disparate ad [illegible] vostra esigenza di arredamento.

E visto che siamo in marzo, il mese che per tradizione (lo dicono le statistiche) le famiglie italiane dedicano ai grandi cambiamenti, date uno sguardo alle cucine esposte. Sì, avete capito bene, cucine: perché alla Assomobili vogliono fare le cose per bene e in regola [illegible] vi mostrano una cucina soltanto per poi ammannirvi decine [illegible] decine di dépliant nei quali vi espongono le varie soluzioni. No, alla Assomobili trovate esposte una trentina di cucine ed in particolar modo, in questo mese di marzo, la ditta rivolese è lieta di poter offrire alla clientela condizioni particolarmente vantaggiose per l'acquisto dei modelli. Perché non è assolutamente detto che la qualità deve avere per forza di cose costi elevatissimi. Anzi, alla Assomobili hanno idee precise in questo senso: una cucina di pregio, compresa degli elettrodomestici indispensabili (frigo, cucina, lavapiatti [illegible] cappa termica) e rifinita in ogni particolare, riuscirà a stupirvi: se siete usciti di [illegible] con l'idea di spendere una certa cifra, farete ritorno a [illegible] soddisfatti per aver risparmiato un bel gruzzolo ed in più potrete finalmente fare bella figura [illegible] gli amici e riprendere quelle vecchie [illegible] buone abitudini, come gli inviti a cena, che avevate [illegible] [illegible] fare perché la vostra vecchia cucina non era più [illegible] grado di risolvere le vostre esigenze.

Il meglio, quindi, al giusto prezzo. E [illegible] simpatica iniziati[illegible] che Assomobili ha voluto lanciare in questo mese [illegible] marzo, sta procedendo con successo, a riprova che la serietà, in questo ambiente, paga sempre.

Perché sia chiaro: vendere cucine a p[illegible]i stracciati [illegible] impresa abbastanza semplice. Sempre che [illegible] si voglia instaurare con il probabile acquirente [illegible] rapporto duraturo nel tempo e [illegible] si accontenti del classico «mordi e fuggi». Una politica che ormai non dà più i suoi frutti, proprio perché la famiglia italiana chiede sempre più spesso quanto di meglio offre il mercato, convinta di poter spendere «il giusto» subito pur di avere un prodotto che duri nel tempo.

Ecco perché alla Assomobili certe tecniche di vendita proprio n[illegible] le conoscono: qui il cliente è al centro dell'interesse [illegible]. Personale altamente qualificato vi assisterà in ogni momento della trattativa. Inizialmente a voi gli architetti non chiederanno che la piantin[illegible] della vostra cucina, sulla quale poi, [illegible] la loro proverbiale maestria, lavoreranno per mettere a punto le vostre richieste. Pronti a cambiare sempre, [illegible] la soluzione non fosse di vostro gradimento. Un tocco qui, uno spostamento [illegible] ed il gioco è fatto. In poco tempo, [illegible] squadra di montatori sarà a [illegible] vostra per montare la vostra cucina. E se avete l'esigenza [illegible] interventi di muratura [illegible] problema: alla Assomobili sono in grado di fornirvi anche gli [illegible] necessari per poter apportare le modifiche necessarie. Professionalità [illegible] serietà sopra tutto, quindi. [illegible] non ci credete, fate un salto di persona in corso Susa 240 a Rivoli. [illegible] frattempo date uno sguardo alle fotografie qui a fianco: sono le ultime novità presentate dalla Berloni. Si tratta della cucina Briosa presentata dall'azienda italiana. E mai, [illegible] in questo caso, il nome dice tutto. Bella, briosa è, [illegible] sempre, rispettosa della salvaguardia ambientale.

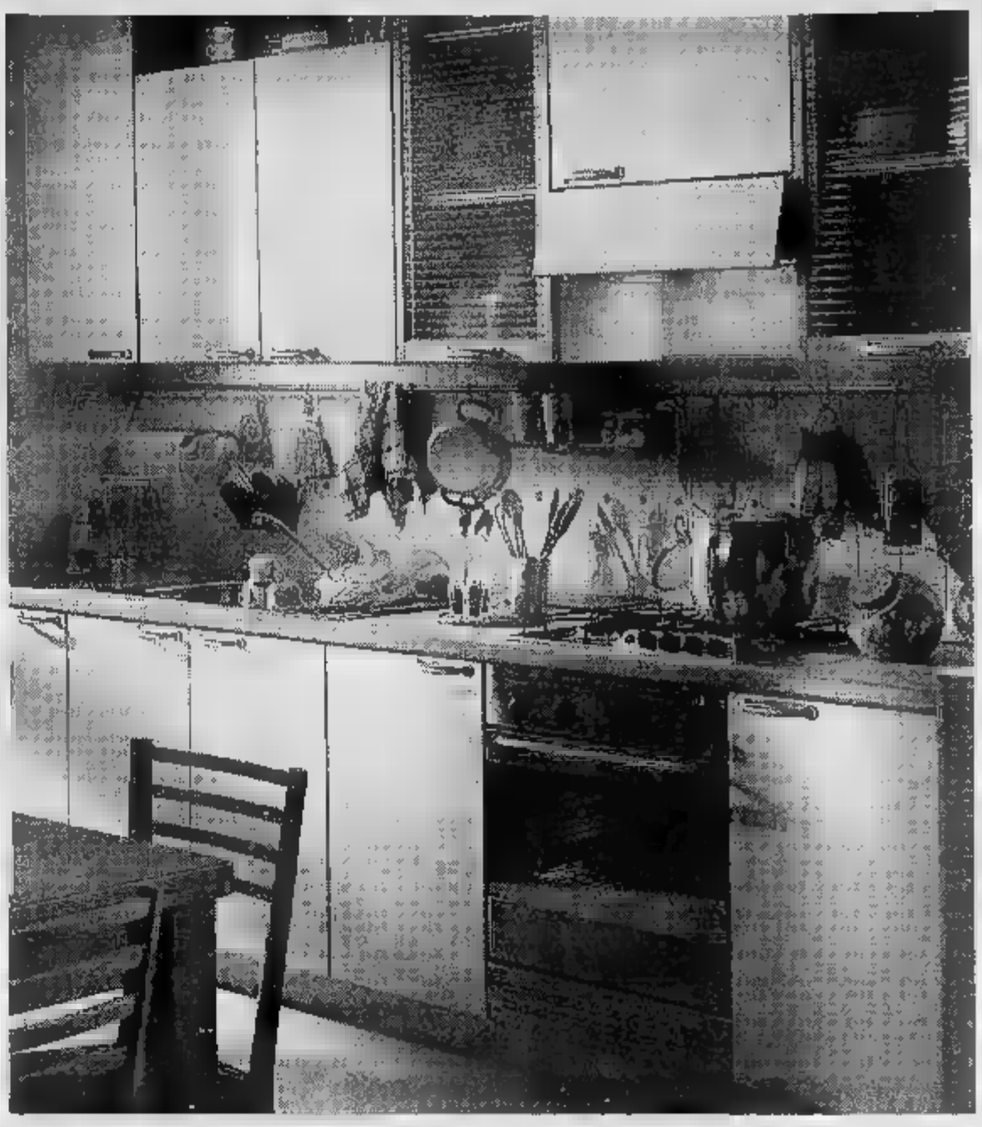

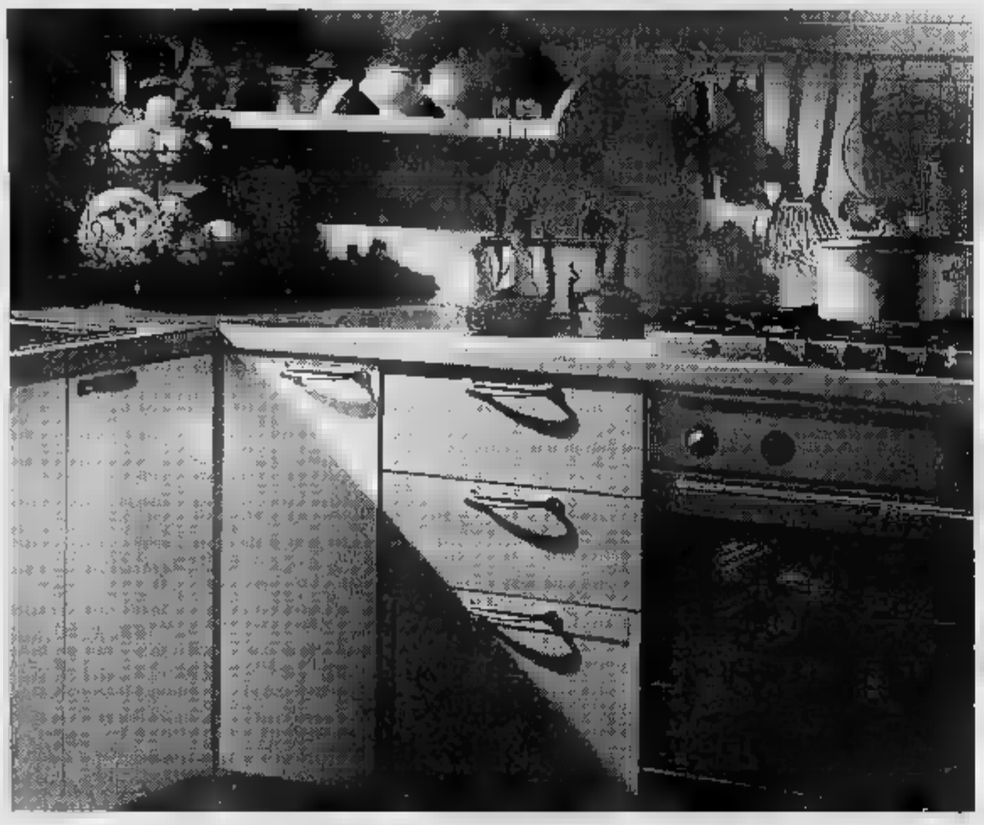

LA CUCINA NON E' UN LUOGO COMUNE

assomobili

RIVOLI (TO) - Corso Susa, 240 - Tel. 011/9586334 - 9589465 - Telefax 011/9589465
ORARIO CONTINUATO 9-19,30

PER CHI AMA LA CASA, SCEGLIERE BENE, PER ABITARE MEGLIO
AL PREZZO MIGLIORE

CONCESSIONARIO
CUCINE BERLONI
UNA BELLEZZA FORTE PIU' DEL TEMPO

arcar
CONCESSIONARIA Alfa Romeo
Via Martiri della Libertà,
MONCALIERI (TO)
Tel. (011)

PROGETTO
Il nuovo modello di Concessionaria
FIAT
CIRIE' (TO)
VIA DANTE, 16
TEL. (011) 9207777

Affollata assemblea del Consorzio con 3500 negozi, contro il piano del traffico

Commercio, i ribelli del centro

«Boicotteremo il vertice europeo»

Il manifesto di «In Centro» in 3 lingue

«Torino si fa bella per il mega-vertice europeo? E noi boicotteremo Maastricht, oscurando le vetrine e abbassando le saracinesche. Vedremo, e a quel punto ci staranno a sentire». La platea dell'hotel Concorde, gremita di quasi un migliaio di commercianti, ieri sera è scoppiata in un applauso fragoroso. E ha accolto, con entusiasmo e rabbia, l'ultima iniziativa-provocazione studiata dal consorzio «In Centro»: associazione di negozianti del salotto cittadino nell'ottobre '94 con il dichiarato intento di «salvare il centro, nonché 20 mila posti di lavoro a rischio dal piano urbano del traffico».

Dopo due anni di attività, il consorzio, che raggruppa 3500 commercianti, ha incontrato parecchie volte l'assessore alla Viabilità Franco Corsico. Poi ha spedito via fax la propria preoccupazione all'allora presidente del Consiglio Dini. Quindi ha subissato di lettere aperte il sindaco Castellani. «Ma fino a oggi non abbiamo ottenuto nulla» spiega con tono concitato il presidente dell'associazione Christian Volkhart. O almeno hanno ottenuto quello che più stava loro a cuore: l'abolizione della ZU, l'inversione di marcia in via Lagrange e in via Carlo Alberto e un sistema di parcheggio più elastico. Morale? Oggi riscriveranno le loro richieste-ultimatum al sindaco Castellani e, in caso di risposta negativa, «del solito silenzio» passeranno alla linea dura: «Il 29 e il 30 marzo il centro si spegnerà come si sono spenti i nostri entusiasmi in due anni di provvedimenti, che hanno soltanto favorito gli affari dei centri commerciali e svuotato le nostre vie». Che ne pensa di una simile minaccia il presidente dell'Ascom Giuseppe De Maria? Lo respinge a gran voce: «Al di là delle ragioni della protesta, non mi pare il momento più opportuno per mettere in piazza il dissenso: l'appuntamento di fine marzo rappresenta per Torino l'occasione unica di essere sotto i riflettori del mondo: vanificarla sarebbe una follia».

Altrettanto scandalizzato è il destinatario primo della protesta, l'assessore alla Viabilità Franco Corsico: «Se c'è ancora qualcuno che pensa ancora di poter procedere a colpi di diktat si sbaglia: io sono disposto al confronto civile, ma trasformare le contrattazioni in ricatto è il modo migliore per non ottenere le cose». E aggiunge: «Il purtroppo siamo in clima elettorale...».

Emanuela

PACE FATTA TRA ASCOM E CASTELLANI

De Maria: sul fisco d'accordo col sindaco

Mentre un gruppo di negozianti scende sul piede di guerra e si aspetta la risposta di Prodi all'invito torinese, per il presidente Ascom Giuseppe De Maria è arrivato il momento di chiudere la partita anche con il Comune di Torino, che nella gazzarra di lunedì al Lux ha avuto un suo assessore, Andrea Prele, costretto a uscire tra i fischi. L'occasione gliel'hanno fornita Valentino Castellani e gli altri sindaci d'Italia, che hanno ribadito la necessità di razionalizzare i rapporti con il fisco. Pronto a raccogliere il segnale di pace, De Maria si affretta a dire che i commercianti «concordano» con il sindaco e lo ringraziano. Fine delle polemiche? «Eh sì, lo spero proprio. Abbiamo condannato i fischi e gli insulti, chiesto scusa, offerto la possibilità di nuovi incontri. Mi sembra che possa bastare». E con Prele? L'assessore al Commercio ha detto che non c'è che farsene delle scuse: chiedo un'assemblea riparatrice. Allarga le braccia, De Maria: «Mi spiace, ma come si fa a organizzare un'assemblea tutta per lui? E' impossibile. Le scuse non gli bastano? Ne prendo atto. Ma il sindaco non ci sta a distinguere: «Prele e io diciamo le stesse cose, tra noi c'è piena armonia».

FESTA DELLA DONNA

Cortei e incontri per l'8 marzo

Una festa dell'8 marzo «di riflessione», quella di oggi, dopo tante battaglie sui temi dell'aborto, del lavoro, della sessualità, contro la violenza. Molti gli appuntamenti per l'8 marzo. Significativa l'inaugurazione di una biblioteca specializzata del Centro studi e documentazione del pensiero femminile, in corso Re Umberto 37. Alle 17,30 il sindaco scenderà in piazza Palazzo di Città per porgere il suo saluto alle donne. Manifestazioni anche in Provincia e in Regione. La Consulta femminile del Piemonte si riunisce a Palazzo Lascaris alle 15 per commemorare il ventennale della propria attività. Giornata di lotta anche per le lavoratrici della Superga, stamattina in sciopero per ricordare che «la situazione dell'azienda è molto critica».

M. Cassi A PAG. 37

LA STORIA

GRATIS SUL TRAM

Bloccati tre disoccupati con l'insolito «bottino»: per ora denunciati per ricettazione

Nella borsa duemila biglietti dell'Atm

Ma la polizia sospetta collegamenti con un rapina
Una settimana fa il «colpo» nel deposito Tortona

I banditi che il 29 febbraio entrarono nel deposito Atm di via Manin (nella foto le prime indagini) avevano anche imbavagliato tre impiegati: sono gli stessi biglietti?

I hanno fermati l'altra sera, per un controllo, in piazza Sabotino. Tre disoccupati, in una Uno. Sul sedile una borsa. Dentro quasi duemila biglietti e abbonamenti dell'Atm. Tutti rubati. Quando, dove? I tre sono stati denunciati a piede libero dagli agenti delle volanti della polizia: ricettazione. Le prime indagini hanno fatto scoprire che alcuni pezzi erano stati rubati alcune notti fa in una tabaccheria di via Perosa. Assieme a sigarette, marche da bollo, schede telefoniche. Ma, dicono in questura, ora si indaga anche su una recente rapina, l'assalto al deposito di via Manin 17, a ridosso del deposito Tortona, negli uffici commerciali dei Trasporti Torinesi.

Era quasi sera, la pattuglia delle volanti ha notato quell'auto con tre persone a bordo. Fare sospetto. Un controllo. I documenti. Pasquale Battigaglia, 24 anni; Giuseppe Paradiso, 39 anni; Maurizio Scerbo, 36 anni. Nella borsa sul sedile quei duemila biglietti per gli autobus cittadini ed extraurbani. Valore quasi otto milioni. Poi, nelle loro abitazioni, gli agenti hanno sequestrato altro materiale: orologi, schede telefoniche, altri biglietti e alcuni coltelli.

Parte dei biglietti sequestrati erano stati rubati in una tabaccheria di via Perosa 74, a Torino. La proprietaria, Lucia Chiusano, aveva denunciato il furto, oltre che dei biglietti, di marche da bollo e di tabacchi. I ladri erano entrati nel negozio attraverso un buco nel pavimento.

Ma altre schede e abbonamenti dell'Atm trovati sull'auto sequestrati, dove arrivano? E' quanto si chiedono gli inquirenti. I tre denunciati non hanno voluto dire nulla e hanno solo mormorato che quel materiale non era loro. E allora si pensa al recente assalto negli uffici dell'Atm. Era giovedì 29 febbraio: tre giovani, fingendosi giornalai e tabaccai, sono saliti negli uffici commerciali dell'Atm di via Manin. Due impugnavano delle pistole, il volto coperto da una sciarpa. Hanno immobilizzato gli impiegati, li hanno chiusi nel bagno, legandoli e imbavagliandoli.

E se ne sono andati, con il bottino in due sacchi di plastica. Venti milioni e centinaia di blocchetti di abbonamenti e biglietti per i mezzi pubblici e i parcheggi. Alcuni di quei blocchetti, abbonamenti e corse semplici, trovati l'altra notte in piazza Sabotino, arrivano da quella rapina?

[e. mas.]

NEVE DI MARZO

Qualche disagio in collina

Ieri pomeriggio sono bastate due ore (scarse) di nevicata per mandare in tilt il traffico della collina. Il momento più difficile dell'undicesima nevicata dell'anno si è avuto intorno alle 15, quando un bus della linea 70 privo di catene si è bloccato durante la salita che porta al colle della Maddalena provocando una coda di auto lunga oltre un chilometro.

Nessun problema, invece alla viabilità cittadina, anche perché la neve non si è fermata. Il motivo lo spiegano gli esperti del servizio meteo-idrografico della Regione Piemonte: «I fiocchi si sono sciolti all'istante, perché la temperatura della giornata non è mai andata sotto lo zero. E d'altronde a marzo è prevedibile che questo accada». Per la precisione, la minima (0,7 gradi) si è registrata alle 14,30, mentre la massima (3,3 gradi) alle 7,30.

BANDA AIDS

E' morto

Il rapinatore Attanasio

Ferdinando Attanasio, il più anziano dei rapinatori della «banda dell'Aids» che per quasi un anno ha riempito le cronache dei giornali, è morto all'1,20 della notte scorsa. Il suo nome rimane legato alla gang dei tre «non punibili».

M. Bramardo A PAG.

MAROCCHINA

Ricatto

«O mi assumi o dico tutto»

Gli extracomunitari tentano in ogni modo di avere il permesso di soggiorno con la sanatoria. Denunciata la tentata estorsione di una colf marocchina: «O mi assumi o lo dico a tua moglie». E l'Imam: «I veri strozzini? Gli intermediari»

Mascarino e Martinengo A PAG.

CIRIE'

Catturato

L'altro killer della tabaccaia

E' stato arrestato in Calabria anche il secondo assassino di Teresa Pagliero, la tabaccaia di Ciriè uccisa nella sua villa per rapina il giorno del 70° compleanno. E' Giuliano Ventrice, residente a Ciriè. Dovrebbe essere l'autore materiale dell'omicidio.

C. Oddone A PAG.

Traffico

Domani le risposte

Per assoluta mancanza di spazio la rubrica «Emergenza Traffico» è rimandata a domani. Argomento del giorno: i tanto temuti semafori-spia che già sorvegliano alcuni, segretissimi, incroci cittadini, insieme con la consueta raccolta di segnalazioni arrivate dai lettori.

MY DREAM
MY DREAM
e gli amici del "Telefono Rosa"
Vi invitano a trascorrere insieme la "festa della donna" in una suggestiva cornice di nuove proposte primavera/estate '96 donna-uomo
Dal 5 al 9 marzo dalle 9,30 alle 19,30

Il docente riceverà il titolo «honoris causa» oggi all'Accademia delle Scienze

Una laurea «hindu» per Oscar Botto

Nuovo riconoscimento al famoso orientalista

Il professore piemontese Oscar Botto la laurea della Benares Hindu University

Ci sarà nel brulicante pantheon hindu un dio degli Impossibili da invocare, mentre ci si accinge a condensare nel respiro breve di un articolo la vita e i pensieri accumulati da Oscar Botto nella seconda metà dei suoi 74 anni? Se il più celebre degli orientalisti italiani potesse appuntarsi sul petto tutte le decorazioni guadagnate sul campo accademico, sembrerebbe uno di quei generali russi alla parata di Ottobre, carichi di mostrine e medaglie. Ma il carattere piemontese di Botto, schivo e ironico, non consente di tirare oltre la corda della retorica, neppure per quest'ultima laurea honoris causa che la Benares Hindu University, roccaforte del pensiero tradizionale hindu, conferisce oggi, alle 17, all'Accademia delle Scienze.

Lo studente ginnasiale che a Biella fantasticava sull'India misteriosa conosciuta sulle pagine di Salgari, è oggi uno dei più grandi esperti internazionali della cultura del sub-continente, membro della Royal Asiatic Society di Londra, della Société Asiatique di Parigi e della Royal Academy di Stoccolma. Formatosi sul Ramayana, uno dei monumenti dell'epica hindu, sotto la guida del celebre orientalista Vallauri, Botto ha esteso il suo campo d'indagine alla poesia e alla novellistica da un lato, e alle dottrine giuridiche e politiche dall'altro. L'importante saggio sul buddhismo, alla fine degli Anni 50, ha poi spinto i suoi interessi anche sulla figura del grande riformatore Siddharta, il Buddha.

Magistrale nei brevi saggi sui temi più tecnici della filologia del sanscrito e dell'indagine storica, Botto è tuttavia un uomo da grandi imprese: basti citare l'imponente «Storia della letterature d'Oriente» (pubblicata da Vallardi), e il primo Dizionario sanscrito italiano, in corso di realizzazione. «Tra poche settimane - dice con soddisfazione il presidente del Cesmeo - si comincia l'opera di redazione. Pensi, l'équipe internazionale che sta lavorando al Dizionario ha raccolto 220 mila schede».

Entro l'anno uscirà in India, nell'ambito dell'edizione sufficiales, la sua sterminata bibliografia del Ramayana, centinaia di voci. E il futuro? Tra le tante cose in cantiere, la più attesa è la prima traduzione italiana diretta dell'Arthasastra, il gioiello dell'antica scienza politica hindu.

[c. gal.]

IP
ISTITUTO PADANO
LICEO SCIENTIFICO
LEGALMENTE RICONOSCIUTO - SEDE DI ESAMI DI STATO
Solo con noi
• PREPARAZIONE AGLI ESAMI P.E.T. E UNIVERSITY
• INTERNET IMPARARE A
• B.C.A. CORSO ECONOMIA E
• TEST-TEST SUPERARE ESAMI DI AMMISSIONE ALL'UNIVERSITÀ
VIA NIZZA 107 - TEL. 65.70.13 / 68.99.697

Ferdinando Attanasio, il più anziano dei tre malviventi, è spirato all'Amedeo di Savoia

Morto un rapinatore della «banda dell'Aids»

Stroncato dalla malattia

Per mesi l'Aids li aveva paradossalmente «protetti». L'arroganza delle loro «gesta» aveva addirittura provocato la modifica di una legge dello Stato. Ma ora la malattia si sta prendendo la «rivincita». Ferdinando Attanasio, il più anziano dei rapinatori della «banda dell'Aids» che, per quasi [redacted] ha riempito le cronache dei giornali, è morto all'1,20 della notte scorsa.

Attanasio sarebbe stato uno dei tanti rapinatori che sfuggono alla memoria se il suo nome non fosse stato legato a quelli di Magnis e Lamarra: la gang dei tre «non punibili» che si era specializzata negli assalti alle banche terrorizzando gli impiegati, più con la notorietà della loro malattia che con la lama affilata dei taglierini impugnati. Malattia che per parecchi [redacted] li ha favoriti, non essendo la loro infezione compatibile, per legge, [redacted] il regime carcerario. [redacted] pur sempre malattia che, ora, ha inesorabilmente colpito.

Da otto giorni Ferdinando Attanasio aveva lasciato gli arresti domiciliari per essere ricoverato nel reparto «Rudigoz» dell'Amedeo di Savoia. Le [redacted] condizioni erano rapidamente peggiorate. Ad assisterlo, fino all'ultimo, la sorella Rosalba e [redacted] padre, che in questi giorni si [redacted] avvicendati accanto al suo letto.

Ma l'ultimo a vederlo vivo, la notte scorsa, è stato proprio Sergio Magnis, uno dei [redacted] due compagni di rapina (insieme ad Antonio Lamarra), ricoverato anche lui nello stesso reparto dello stesso ospedale. Esattamente nella camera [redacted] fronte.

«Verso l'una di notte mi ha fatto chiamare - racconta al telefono Magnis -. Mi voleva [redacted]dere. Solo un cenno di saluto, perché [redacted] riusciva più a parlare, era distrutto. Poi l'ho visto morire, e lui non si è neppure accorto che l'Aids lo stava portando via. Sono triste perché [redacted] un amico. La stima e l'amicizia è rimasta, anche per "Cucciolo" Lamarra: in fondo siamo stati dei compagni che hanno condiviso dei momenti insieme. Certo, non momenti bellissimi, [redacted] cos'altro avremmo potuto condividere noi, tutti [redacted] tre condannati dall'Hiv? Adesso penso a me, perché ho visto in faccia quello che mi aspetta. Sono preoccupato: martedì mi devono operare per una trombosi ad una gamba... [redacted] intervento rischioso e doloroso».

Ferdinando Attanasio, 38 anni, sieropositivo allo stadio terminale, professione rapinatore, sapeva di avere ormai le ore contate. Dopo [redacted] tante imprese con [redacted] «banda dell'Aids» il suo fisico si [redacted] indebolito giorno dopo giorno, diventando sempre più vulnerabile, resistendo con un numero di anticorpi che si poteva ormai contare sulle dita delle mani.

Proprio ieri mattina Attanasio sarebbe dovuto comparire [redacted] il suo avvocato, Wilmer Perga, davanti al gip Mauro Amisano: un'udienza preliminare per uno dei tanti assalti [redacted] gli [redacted] stati attribuiti. Non ne ha avuto il tempo.

«Mi ha telefonato mercoledì sera dall'ospedale - dice l'avvocato Perga -, ma lo sentivo solo rantolare. Così ho parlato con la sorella, mi ha spiegato che [redacted] preoccupato per la convocazione dell'indomani».

«In questi ultimi giorni era distrutto - dice chi lo ha assistito all'Amedeo di Savoia -. I parenti facevano a turno vicino a lui, avevano capito che gli restava poco da vivere. Lo sapeva [redacted] bene anche lui: da due giorni [redacted] parlava quasi più. Segni di pentimento? Nessuno».

Giacomo [redacted]

Sopra Ferdinando Attanasio in una delle [redacted] foto segnaletiche. Accanto la «banda dell'Aids» durante [redacted] «conferenza stampa». Sotto, **Antonio Lamarra** (primo a sin.) ripreso nel [redacted] di uno dei tanti e inutili arresti

GIUSTIZIA BEFFATA

CINQUE MESI **DI PAURA**

[redacted] INUTILI
Uno degli innumerevoli e inutili arre[redacted] Ferdinando Attanasio e della banda dell'Aids. La legge dichiarava incompatibile la detenzione per chi era affetto da Hiv e «con meno di 100 linfociti T». Una soglia che Attanasio e i due complici superavano.

[redacted] DI [redacted]
Dal giugno del '95 all'ottobre scorso, quando fu modificata la legge, la banda ha commesso decine di rapine: un taglierino in pugno (non rilevabile dai metal-detector) e un urlo «Siamo sieropositivi». Rapine, tutte registrate dalle tv [redacted] circuito chiuso.

PENTITO
Quando è spirato, accanto a Ferdinando Attanasio c'era Sergio Magnis (nella foto) che, da tempo, [redacted] avvicinato al Gruppo Abele di don Ciotti ricevendo ospitalità in una [redacted] alloggio. Antonio Lamarra è invece agli arresti domiciliari.

Per loro fu modificata la legge

Colpivano e ridevano: «Non potete fare nulla»

BANDA dell'Aids. La sua storia resta indissolubilmente legata alla modifica di una legge, arrivata dopo le proteste dell'opinione pubblica, indignata dall'impotenza delle forze dell'ordine di fronte all'arroganza di tre banditi che assaltavano banche consapevoli dell'impunità concessa loro dal codice.

Attanasio, Magnis e Lamarra (soprannominato «Cucciolo») si erano conosciuti nel giugno del '95 nel repartino dell'Amedeo di Savoia destinato [redacted] carcerati affetti da Hiv e «con meno di 100 linfociti T», cioè [redacted] soglia prevista dalla legge per dichiarare incompatibile la detenzione.

E' in quel momento, [redacted] quel luogo di sofferenze che nasce la «banda dell'Aids»: tre abitudinari della microcriminalità comune che hanno fatto della «non punibilità» la loro a[redacted]. E dal giugno scorso i lo[redacted] nomi [redacted] a comparire con più frequenza sui fascicoli delle forze dell'ordine e sulle pagine di cronaca cittadina.

L'attenzione si concentrò subito dopo i primi colpi in banca, all'inizio di luglio. I volti filmati dalle telecamere e i nomi erano sempre gli stessi.

Denunciati o arrestati, poco importava: in ogni caso le manette potevano scattare soltanto per poche ore. Così come le porte del carcere, che si riaprivano [redacted] meno di 24 ore. E via, pronti per un altro assalto. L'elenco degli istituti di credito è lungo. 16 giugno, Credito del Piemonte di corso Sebastopoli; 27 giugno, stessa banca; 16 luglio, Credito del Piemonte di Rivalta; 13 luglio, Banca Sella di San Francesco al Campo; 17 luglio, Ambrosiano Veneto di via Fratelli Carle; 25 luglio, Banco [redacted] Sicilia in corso Francia [redacted] Credito del Piemonte o Druento; 17 agosto, San Paolo di Volvera e ancora molti altri.

Quasi un'impresa stabilire un numero preciso delle banche visitate dal terzetto, tra colpi attribuiti, quelli certi, [redacted] quelli compiuti singolarmente [redacted] con complici diversi. Tutti, comunque, compiuti con le stesse modalità a Torino e [redacted] provincia: come arma, per minacciare gli impiegati, bastava un semplice taglierino (non rilevabile dai metal-detector), aggiungendo [redacted] essere sieropositivi. E il taglierino era presto diventato un biglietto da visita per i detectives.

Negli ultimi tempi si presenta[redacted] all'ingresso delle banche mascherati, p[redacted] non farsi riconoscere, da quando le televisioni avevano trasmesso i loro volti durante interviste e addirittura conferenze stampa: le loro imprese criminali, così indisturbate, [redacted] fatto sobbalzare l'opinione pubblica.

Gli assalti a ripetizione della «banda dell'Aids» sollevarono il caso e le telecamere [redacted] mezzo mondo, comprese quelle americane, puntarono gli obbiettivi su Torino. Quasi un momento di gloria, per loro, che [redacted] manette rispondevano: «Sono innocente, come sempre. Dottore, facciamo in fretta: prima entro [redacted] prima esco. Ho [redacted] sacco di [redacted] da fare, io».

Un preoccupante fenomeno sociale da analizzare, da risolvere: una banda di rapinatori sieropositivi che non poteva [redacted] tenuta dietro [redacted] sbarre. E un repartino dell'Amedeo di Savoia inadeguato per trattenere tre persone come Attanasio, Magnis e Lamarra. Il loro caso fece di nuovo [redacted] l'interesse per la difficile situazione delle carceri.

Le [redacted] violente di Sergio Magnis erano anche costate, per due volte, lo sfascio del repartino dell'Amedeo di Savoia. Poi l'arrivo - di breve durata - di una banda di imitatori: Davide Caputo, Nicolò Muserra [redacted] Franco Barria. Volti nuovi che agivano con la stessa tecnica [redacted] più noto terzetto.

Anche Roma capì il rischio [redacted] fenomeno che si sarebbe potuto allargare [redacted] macchia d'olio. E alla fine dello scorso ottobre si corse ai ripari, con una modifica di legge che [redacted] garantiva più l'impunità per i malati di Aids che continuavano a delinquere. [redacted] fine della banda? Nient'affatto. [redacted] il volto di Attanasio non [redacted] vedeva più frequentemente nelle immagini a circuito chiuso delle banche, quello di Magnis - nonostante il dichiarato pentimento e l'avvicinamento al Gruppo Abele - continuerebbe [redacted] comparire. Ancora [redacted] primo marzo i carabinieri lo avrebbero riconosciuto [redacted] i cinque banditi che hanno rapinato la Crt di Piscina. Lui [redacted] a smentire. E don Ciotti avvalora il suo alibi: «Quel giorno era da noi, al Gruppo Abele».

E «cucciolo» Lamarra? Dopo un periodo alle Vallette, è agli arresti domiciliari nel suo alloggio [redacted] via Arqueta. **[g. bra.]**

Don Ciotti

«Nando cercava di riscattarsi»

Don Luigi Ciotti

Chi più [redacted] tutti è stato vicino a «Nando» Attanasio, negli ultimi tempi, [redacted] Luigi Ciotti: da mesi lo [redacted] ospitato nel Gruppo Abele. «Lo avevo accolto [redacted] me e lui aveva fatto tutti gli sforzi per dimostrare che nelle giuste condizioni è possibile fare bene».

E' un aspetto che contrasta con la [redacted] personalità.

«Certamente non [redacted] negate le sue responsabilità: la violenza [redacted] ha esercitato, una certa aggressività che manifestava. Ma bisogna anche accettare e riconoscere la sua fatica, la voglia di cambiare [redacted] cui ha speso le poche forze che gli rimanevano nell'ultimo periodo».

Un estremo pentimento?

«Più che di un vero e proprio pentimento, [redacted] trattato di una presa di coscienza delle proprie responsabilità. Sapeva di aver fatto del male. Ha lottato per vivere sino alla fine, cercando [redacted] dimostrare il proprio cambiamento, per scrollarsi di dosso un'etichetta. Questo non significa giustificazione, ma fiducia nelle persone».

Come è nato il contatto con il Gruppo Abele?

«Il grande desiderio di Attanasio era quello di avere [redacted] casa dove finire i suoi giorni; un desiderio piccolo [redacted] normalissimo cui il Gruppo Abele ha risposto. Anche Magnis ha trovato posto in una nostra casa-alloggio, anche lui fatica per combattere la malattia [redacted] l'etichetta che i reati compiuti gli hanno lasciato incollata». **[g. bra.]**

BOLLETTINO **METEO**

Venerdì 8 Marzo

[redacted]

... Valle d'Aosta: cielo nuvoloso con locali precipitazioni che saranno [redacted] ... Temperatura stazionaria. Venti deboli variabili.

IERI

[redacted]

MASSIMA	3,3
MINIMA	0,7
UMIDITÀ (ore 14)	88%

[redacted]

FINO ALLE ORE 19	6,5 mm
[redacted]ALE DI QUESTO MESE	6,5 mm
MEDIA (1913-1988)	83,1

Osservatorio Meteo Piazza d'Armi

[redacted]

MASSIMA	2,7	MINIMA	—[redacted]
PRESSIONE (ore 2[redacted])			1022 hPa

[redacted] del mese ultimi 50 anni

MASSIMA	28,1	22 marzo 1990
MINIMA	—7,8	6 marzo 1971

[redacted]

MASSIMA	84,8	MINIMA	0,4

OGGI

IL SOLE: sorge alle ore 6 e 54 minuti, tramonta alle ore 18 e 26 minuti

LA LUNA: si leva alle ore 21 e 58 minuti, cala domani alle ore 8 e 47 minuti

Luna piena 5 marzo ore 10
Ultimo quarto 12 marzo ore 18
Luna nuova 19 marzo ore 12
Primo quarto 27 marzo ore 3

[redacted] sorge in direzione Est-Sud-Est 25 minuti prima del [redacted]

[redacted] riconoscibile [redacted] la stella di gran lunga [redacted] brillante del cielo

[redacted] come il [redacted], si trova nella parte orientale dell'Acquario

GIOVE: occorrono 53 ingrandimenti per vederle ampio quanto la Luna

SATURNO: il Sole si avvicina a questo pianeta di 1° al giorno

[redacted]: osservabile anche con un binocolo [redacted] cometa Hyakutake 1996 [redacted] nella Bilancia. Si trova tra le stelle Mi e Sigma

Specchio dei tempi

«Così hanno negato a mia figlia i buoni-taxi» - «Per un [redacted] cardiografico l'Usl mi chiede [redacted] aspettare [redacted] 31 agosto» - «Un invito a visitare i cani abbandonati [redacted] Moncalieri» - «L'Aem e le cabine private»

Una lettrice [redacted]:

«Ecco come si è svolta la visita [redacted] per l'assegnazione di buoni taxi a mia figlia portatrice [redacted] grave handicap. Ha 41 anni, cerebropatica, epilettica, invalida al 100%, affetta da lordosi e cifosi è stata convocata dopo un anno dalla domanda con la raccomandazione di portare radiografie, certificati medici, visite alle Usl. Era stata da poco visi[redacted] dal medico legale della Usl I che si [redacted] stupito che [redacted] avesse ancora i buoni. Il giorno stabilito andiamo all'Usl in via [redacted]. Marino 10.

«Prima di noi, entrano due ragazzi che [redacted] in due minuti. Entriamo noi. Mi si chiede se mia figlia frequenta [redacted] CST e [redacted] prende l'assegno [redacted] accompagnamento. Alla mia risposta affermativa, viene invitata [redacted] salire su [redacted] troncone [redacted] pullman, [redacted] porte, fermo e senza folla. Anche se [redacted] fatica, mia figlia, aggrappandosi ben bene, sale [redacted] scende. Non ci chiedono alcuna documentazione e ci fanno uscire. Naturalmente la risposta è stata negativa. D'accordo, mia figlia è deambulante, ma un'altra cosa [redacted] salire in fretta su un pullman in movimento, affollato, [redacted] gente che spinge per salire, lei che si affanna. Infatti una volta fu colta proprio in pullman da una crisi epilettica, un'altra volta, essendo lenta a salire, ebbe un piede chiuso tra le porte, un'altra volta finì seduta per terra perché il mezzo partì immediatamente. Ma tutte queste cose [redacted] ho nemmeno potuto dirle, né dimostrarle con i documenti vari che ci avevano fatto inutilmente portare. Io non ho né patente né macchina e non sono molto [redacted] gamba perché quattro anni fa sono stata investita [redacted] un'auto, né tanto [redacted] ho i soldi per pagarle ogni volta il taxi».

Segue la firma

Un lettore ci scrive:

«Il 22 febbraio presento allo sportello Usl in via Pacchiotti 4 Torino la richiesta per un [redacted] ecocardiografico. La risposta è: può passare il 31 agosto! Ho chiesto di accedere ad un ambulatorio privato convenzionato: non [redacted] possibile. [redacted] chiedo [redacted] è una [redacted] logica. Se mi sento poco bene, come posso aspettare [redacted] mesi prima di conoscere la causa del [redacted] dolore? Con quale faccia si possono fare prenotazioni [redacted] tempi così lunghi? O si [redacted] che l'esame non serve, oppure non è neanche ipotizzabile una simile pre[redacted] in giro».

Segue la firma

Una lettrice ci scrive:

«Unica speranza per i cani abbandonati, con l'aiuto, la solidarietà, l'umanità, [redacted] bontà dei lettori di *Specchio dei tempi*, [redacted] costituire un'associazione con tanti, tanti volontari.

«Alle porte di Moncalieri, per salvare la vita di tanti esseri viventi non autosufficienti, da [redacted] da rispettare, abbandonati da gente crudele e senza scrupoli, da anni ho messo in piedi un rifugio per [redacted] abbandonati. Mi occupo quotidianamente di sfamarli [redacted] pulirli. Mi faccio carico anche della loro salute, e dedico tutto il mio tempo per rendere meno dura la vita di tanti piccoli amici.

«Invito i lettori che vogliono aderire a questa associazione e fare del volontariato a visitare il rifugio, telefonando, in orario serale, al numero di Torino 696.0515».

Segue la firma

La direzione Aem ci scrive:

«Ci riferiamo alla lettera con titolo "Cabina elettrica in proprietà privata: tutti fermi".

«Il disservizio segnalato si è verificato alle 21,05 a seguito di un guasto occorso ad [redacted] sotterraneo.

«Come indicato dai lettori [redacted]tro le [redacted] la maggior parte dell'utenza risultava rialimentata. Per l'altra parte [redacted] disservizio si prolungava fino alle [redacted] a causa delle difficoltà riscontrate per accedere nei locali "ex Abarth" [redacted] ubicata la nostra cabina elettrica.

«Tra le [redacted] e le 24, non potendo indebitamente penetrare all'interno di una proprietà privata, abbiamo assunto informazioni per risalire al nuovo proprietario, contattato le forze dell'ordine per avere un supporto alla soluzione del problema, allertato il nostro generatore mobile qualora [redacted] fosse [redacted] possibile risolvere il problema in tempi ragionevoli.

«Solo dopo aver rintracciato il titolare dell'agenzia immobiliare che cura la vendita dello stabile, ricevuta l'autorizzazione all'ingresso, abbiamo potuto raggiungere la nostra cabina e rialimentare l'utenza.

«Ciò premesso riteniamo opportuno segnalare che tutte le nostre cabine vengono ispezionate periodicamente anche per verificare e risolvere eventuali problemi di accesso.

«Per risolvere alla radice problemi [redacted] questa natura, da anni le nuove cabine e quelle rinnovate vengono dotate di [redacted] stradale indipendente».

Roberto Fallini

Storie di ordinaria disperazione nella corsa degli immigrati al permesso di soggiorno

«Se non firmi dico tutto a tua moglie»

Anche il ricatto sessuale nelle richieste di sanatoria

Lei una bella ragazza [redacted] china, 38 anni. Lui 50 non ancora compiuti, appena andato in pensione, sposato, una figlia. Si erano conosciuti mesi fa. Una sera, un bar di periferia. Due battute, pura cortesia. Un sorriso, [redacted] pizzico di curiosità. Due caffè. Lei aveva raccontato le sue difficoltà, l'essere sola [redacted] clandestina in una città straniera. Lui aveva parlato della [redacted] vita, il sentirsi inutile dopo tanti [redacted] di lavoro in ufficio.

Si erano rivisti. Il giorno dopo. E la sera di quello dopo ancora. Una cena in trattoria, piatti tipici toscani, [redacted] fiasco di vin bianco. E poi, si sa come [redacted] volte vanno a finire queste storie. Si erano rivisti. Lui era andato a casa di [redacted]. Qualche momento di affetto. In fondo, dicevano, che male facciamo.

Ora la storia di Mina e Angelo diventa pubblica. Lei [redacted] stata denunciata a piede libero dagli agenti dell'ufficio stranieri della questura: estorsione. Nel rapporto della polizia si parla di un ricatto [redacted] sfondo sessuale per strappare una dichiarazione, la «disponibilità di assunzione». Documento essenziale per la domanda di sanatoria la quale, [redacted] accolta, fa rilasciare il permesso di [redacted]. Foglio con foto, bolli [redacted] firme che aprono le porte della legalità.

Mina, per ottenere quel documento, avrebbe minacciato Angelo: «Se non me lo firmi, racconto di [redacted] a tua moglie». Questo, va detto, è quanto denuncia lui, Angelo. Ed [redacted] quanto è scritto nel rapporto che la polizia ha inviato alla magistratura. Mina racconta una storia ben diversa: «Sì, ho avuto una storia [redacted] quell'uomo presso [redacted] quale però ho lavorato come colf, ma sempre in nero. Poi sono andata dal sindacato, lo posso provare. E lui allora ha inventato questa assurda storia della estorsione». E' la verità oppure una tesi difensiva?

E' una delle tante storie che affiorano in questi giorni all'Ufficio stranieri della questura. Il dirigente, Antonio Baglivo, ha denunciato altre persone per false attestazioni, false dichiarazioni, ricatti ed estorsioni. Alcune di queste storie [redacted] segrete, le indagini non sono ancora concluse. Ma, tutte, parlano di disagi, difficoltà, spesso [redacted] sfruttamento di chi è più debole, solo, vulnerabile.

Come la denuncia per tentata estorsione a Giorgio Matteoli, 50 anni, titolare di una impresa edile. Un ragazzo marocchino, Mostafà, ha raccontato in questura: «Lavoro in nero. Ho chiesto una dichiarazione per regolarizzare la mia posizione. Il padrone ha detto che avrebbe firmata quel foglio solo se mi impegnavo a pagare io tutti i versamenti contributivi. E alle mie proteste ha detto che potevo [redacted] anche andarmene via».

Anche qui, va detto, c'è un'altra verità: Matteoli nega tutto. Il magistrato dovrà ora verificare la denuncia dell'extracomunitario e la posizione dell'impresario edile.

Lei, marocchina accusata di estorsione si difende: «Ma lui mi faceva lavorare in nero»

A destra: code di extracomunitari davanti agli uffici della questura
A sinistra: **Antonio Baglivo** direttore dell'ufficio stranieri

E ora la polizia indaga su un altro caso. Molto più delicato. Una persona che millantava co[redacted] in questura, all'ufficio stranieri. «Una vicenda chiarita, con una denuncia che stiamo per presentare all'autorità giudiziaria», confermano i funzionari. Di più per [redacted] non possono dire. Un'altra brutta vicenda scoperta in queste ultime settimane di sanatoria. Una storia che si conoscerà presto. Forse già in giornata.

Ezio Mascarino

FRA PRESSIONI E RICATTI

I veri strozzini? Gli intermediari

L'Imam: illudono i poveri e li spremono

IMMIGRATI extracomunitari sfruttati da connazionali in combutta con italiani. Spinti ad indebitarsi per non lasciarsi sfuggire [redacted] possibilità [redacted] ottenere il permesso di soggiorno dopo una permanenza in Italia, da clandestini, lunga 5-6 anni, spesso incominciata all'indomani della sanatoria Martelli. Le loro storie, di pressioni e ricatti, oggi vengono a galla grazie alle prime denunce: sono la punta di un iceberg ben conosciuto dall'imam della Moschea della Pace di corso Giulio Cesare 6.

L'imam Mostafa Aboussaad, da guida religiosa è diventato negli ultimi tempi anche il destinatario di infinite «confessioni»: ogni giorno almeno dieci marocchini vanno da lui per parlargli di «dichiarazioni [redacted] disponibilità all'assunzione» pagate fino a sei milioni. «Il venerdì qui vengono a pregare [redacted] persone. Dopo, sono sempre [redacted] cinquantina - racconta - quelli che vogliono chiedermi consigli, sapere cosa devono fare. Magari hanno pagato due milioni, ma non basta. Devono pagare ancora. E poi, nessuno li assumerà mai. Questi giri di dichiarazioni vendute [redacted] nelle mani di intermediari marocchini, egiziani, senegalesi. Purtroppo, si tratta anche di persone note, che dicono di aiutare i loro connazionali. A Torino, come a Carmagnola e in altri Comuni».

Questi intermediari, che contattano gli irregolari a Porta Palazzo, a Porta Nuova, ai Mercati generali, chiedono due-tre milioni per trovare (e pagare) un italiano disposto a sottoscrivere una dichiarazione, con l'accordo che i contributi saranno versati dallo stesso aspirante al permesso di soggiorno. Non basta. «Gli intermediari chiedono anche un milione per sé e [redacted] altro per il commercialista che deve fare il conteggio dei contributi da versare all'Inps. Naturalmente - aggiunge Aboussaad - [redacted] c'è nessun lavoro in vista. So[redacted] un foglio [redacted] firma. Credo di poter dire che il [redacted] per cento dei permessi di soggiorno che saranno rilasciati, lo sarà in base a dichiarazioni false. Il decreto così com'è non va: se si desse la possibilità a chi ha lavorato in nero di pagarsi da solo i contributi e in cambio ottenere un permesso di un anno per cercarsi una nuova occupazione, si eviterebbero le speculazioni».

«Spesso sono immigrati che giocano sulla pelle dei connazionali E guadagnano milioni per una promessa»

L'Imam di Torino
Mostafa Aboussaad

Mostafa Aboussaad ricorda la tristezza di certe situazioni. «Poco prima della fine del Ramadan alla [redacted] è arrivato [redacted] anziano, che ha accettato di pagare due milioni e mezzo per sistemare il figlio: vende sigarette a Porta Palazzo il sabato, guadagna pochissimo ed era indebitato. Voleva essere aiutato con i soldi che in quel periodo raccoglievamo per i più poveri. Ma per noi, venire alla moschea [redacted] chiedere significa [redacted] perso la dignità».

Ieri, intanto, il dottor Baglivo dell'Ufficio Stranieri della Questura ha illustrato i dati della sanatoria al 1° marzo. Delle 7847 domande presentate, 6800 sono per lavoro, 450 per regolarizzazione di [redacted] rapporto in nero, [redacted] per ricongiungimento familiare: 3150 riguardano marocchini, 930 peruviani, 900 romeni, 450 albanesi, 400 nigeriani, 300 egiziani, cinesi, filippini. Dalla prossima settimana (il decreto scade il 19 marzo) gli sportelli [redacted] Questura, Inps e Ispettorato del Lavoro attivati al Sermig dovrebbero essere aperti due [redacted].

Maria Teresa Martinengo

Catturato a Gioia Tauro, ospite di un amico pregiudicato. La donna li aveva sorpresi [redacted] rubare

Preso anche il secondo assassino della tabaccaia

Risolto il giallo di Ciriè: l'avevano uccisa con tre coltellate

E' finito in manette anche il secondo [redacted] Teresa Pagliero, [redacted] pensionata di Ciriè sgozzata nella sua villa, per rapina, il [redacted] febbraio scorso, il giorno del suo 70° compleanno. E' Giuliano Ventrice, 21 anni, con residenza [redacted] Ciriè in via Gavazza 67. Dovrebbe essere l'autore materiale dell'omicidio. Sarebbe stato lui a vibrare le tre coltellate alla carotide dell'anziana donna.

Ventrice è stato arrestato nel primo pomeriggio di ieri a Gioia Tauro da agenti della questura di Reggio Calabria e dai carabinieri della compagnia di Venaria che erano sulle sue tracce ormai da diversi giorni. Il giovane è stato bloccato nell'abitazione di un [redacted]ico pregiudicato. Nei [redacted] fronti c'è un'ordinanza di custodia cautelare in carcere e[redacted] dal gip Alberto Giannone per omicidio aggravato a scopo di rapina.

Il suo complice, Giovanni Misceo, 19 anni, di San Carlo Canavese, era già stato arrestato il 14 febbraio dai carabinieri [redacted] Venaria ed aveva confessato. Contro di lui una prova schiacciante: una collana che i militari avevano trovato nella [redacted] abitazione; [redacted] gioiello che la figlia della vittima, Bruna Passaro, 36 anni, tabaccaia, aveva riconosciuto essere della madre.

Nonostante [redacted] piena confessione del Misceo i carabinieri della compagnia di Venaria non avevano voluto renderne note le generalità per non pregiudicare la cattura [redacted] complice. Giuliano Ventrice, [redacted] latitanza, si è infatti tradito: dalla Calabria, dove si era nascosto, per sapere a che punto fosse l'inchiesta, ha telefonato [redacted] del complice e [redacted] amici e parenti.

Oltre a parte della refurtiva, i carabinieri avevano anche recuperato l'arma dell'omicidio: il coltello che i [redacted] avevano gettato in un fosso alla periferia di Ciriè.

Da sinistra **Giuliano Ventrice e Giovanni Misceo**

A scoprire il cadavere della pensionata, riverso in una pozza di sangue, era stata la figlia Bruna, alle 20,15, al ritorno dal lavoro. Teresa Pagliero era a pochi passi dall'ingresso. Tutta la villetta di via Felice Bianco 4 era a soqquadro. Attimi che la figlia non dimenticherà [redacted]. Ieri, quando ha appreso dell'arresto del secondo assassino, ha ripetuto [redacted] stesse parole di qualche settimana fa: «Non lo conosco; neppure mia madre lo [redacted] Perché sono entrati nella nostra vita?»

Ventrice e Misceo erano stati scarcerati appena due giorni pri[redacted] del delitto. Erano stati catturati dopo avere tentato un furto nell'agenzia assicurativa «Robertas, [redacted] San Ciriaco 10, a Ciriè. Misceo aveva già [redacted] modo di farsi notare per altri reati. Così come Ventrice, considerato un bullo, capace di qualsiasi atto [redacted] violenza.

Carlotta Oddone

Per l'ospedale di Asti

Tangenti ai politici [redacted] capitolo Architetto indagato

E si ritorna a parlare dello scandalo dell'ospedale di Asti, [redacted] struttura mai realizzata e per la quale erano stati promessi miliardi [redacted] uomini politici [redacted] funzionari Usl. Il processo è già in appello, ma [redacted] frattempo il pm Vittorio Corsi, che ha portato alla luce [redacted] vicenda di Asti nel '93, ha scoperto un'appendice all'inchiesta principale. Ed ha indagato un architetto, Gilberto Valle, con studio a Roma. L'ipotesi d'accusa è abuso in atti d'ufficio. Il professionista, che dovrebbe [redacted] sentito sabato, avrebbe in qualche modo agevolato la cordata che faceva capo all'impresa Borini, [redacted] più agguerrita delle concorrenti per quell'appalto per il quale [redacted] stati promessi ben [redacted] miliardi a dc e psi. L'architetto Valle, che fece parte anche della prima comissione aggiudicatrice dell'appalto, avrebbe avuti contatti anche con altri imputati, tra cui Eugenio Maccari.

The BIG Club
C.so Brescia ventotto
8 MARZO
IL MIGLIOR SPETTACOLO
LA MIGLIORE MUSICA
I MIGLIORI STRIPMEN
ANGELI BIANCHI
ORE 22.00
DONNA

MarlboroClassics
INAUGURAZIONE SABATO [redacted] MARZO
via Roma n. 11 TORINO

CAMINETTI
Antichi [redacted] moderni
provera & C. S.p.A.
TORINO - Lungo Dora Napoli, [redacted]
Tel. 011/859.393

il Monile
Piccole idee ... per grandi momenti
Bijoux, monili [redacted] argento [redacted] e pietre dure
Via Tripoli 23 - Tel. 35.72.24 orario 9,30/13 - 15,30/19,30
C.so Stati Uniti 4/F - Tel. 561.1903 orario 9,30/14 - 15,30/19,30

PER LA TUA
FESTA PERSONALIZZATA
informati [redacted] PATIO
dalle 10 alle 18. Tel. 661.48.41

Nota società costruttrice di macchine utensili [redacted] C.N. cerca, per ampliamento Parco Fornitori,
PICCOLE/MEDIE OFFICINE [redacted]
[redacted] cui affidare la fornitura di componenti [redacted] di precisione. E' indispensabile disporre, oltre alle solite macchine utensili tradizionali, di rettifiche interni/esterni [redacted] piani. Inviare dettagliata lettera di presentazione **Publikompass 401 10100 Torino.**

TWINGLE *Ha compiuto un anno!*

Grazie a tutti quelli che l'hanno vista nascere e hanno deciso di [redacted] rinnovando la fiducia ed esprimendo così la pro[redacted]ddisfazione. Grazie anche agli amici [redacted] hanno scelto il 1996 per far parte del nostro [redacted] gruppo. ● Quest'anno Twingle vi sorprenderà [redacted] una girandola di straordinari [redacted]. ● Gli eventi aggregativi Twingle sono unici per la qualità e l'atmosfera ineguagliabile che li accompagnano sempre. ● Tanti momenti da vivere insieme, un po' culturali, un po' girovaghi, un pizzico gastronomico. La [redacted]ca da ascoltare, da ballare, le visite guidate alle mostre d'arte; il teatro; le gite e tanti altri eventi pensati per creare [redacted] continuità [redacted] incontri in amicizia [redacted] simpatia. ● Dopo Torino presto Twingle sarà presente anche [redacted] altre principali città italiane.
Martedì 12 [redacted]rzo: se[redacted] conviviale a cena al Caffè Baratti
Domenica [redacted] marzo: primavera nel Monferrato, [redacted] giornata tutta da assaporare
29/31 marzo: week-end [redacted] Cinqueterre
Oltre agli incontri conviviali, aprile e maggio saranno protagonisti di due eventi importanti: **"Seduzione [redacted] desiderio"**, [redacted] seminario tenuto dal prof. Fausto Manara dell'Università degli studi di Brescia. ● Il seminario non vuole [redacted] una scuola di seduzione, [redacted] un viaggio all'interno dell'universo della seduzione, da quelle [redacted] che a quelle caricaturali a quelle [redacted]. [redacted] può essere conservato il patrimonio di mistero e irrepetibilità di una esperienza così vicina al mondo, complesso e profondo dell'affettività umana. ● **Convegno "soli, ma non troppo"**, il convegno tratterà il tema della solitudine non [redacted] elemento [redacted] come mancanza ma come [redacted] di vita. [redacted] ● Un gruppo di esperti delle più variate discipline, dal sociologo allo psicologo, [redacted] dialogo allo sbocco, interverrà per evidenziare le più importanti problematiche [redacted] al fenomeno dell'essere single.

PER INFORMAZIONI TWINGLE RISPONDE AL 011/817 2836

Desidero ricevere i programmi degli eventi [redacted] aggregativi diventando così aderente Twingle
[redacted] **servizio per il 1996 Lit. 200.000 (IVA compresa)**
Nome, cognome
Indirizzo
Città Cap
Tel / Fax
Codice fiscale
Professione
Allego assegno intestato a Twingle - Via Santa Croce, 2 - 10123 Torino
Inviandoci questo coupon [redacted] il 15 aprile 1996, potrà usufruire di [redacted] sconto del 20% (Lit. 160.000 anziché Lit. 200.000)

Con 680 testi italiani sulla storia del femminismo dagli Anni 70

Universo donna in biblioteca

Si inaugura oggi un Centro specializzato

Dopo anni in cui l'8 marzo è un'occasione di battaglia i temi dell'aborto, del lavoro, della sessualità, contro la violenza, negli ultimi tempi la «giornata della donna» - oltre a aspetti sempre più rituali - ha assunto il carattere di un momento di riflessione.

E proprio oggi sarà presentata una iniziativa che tende a memoria storica sulla condizione delle donne e sulla loro specifica cultura. tratta del Centro studi documentazione pensiero femminile, presso il quale (dalle ore 11 alle 21) viene inaugurata una biblioteca specializzata in storia delle donne.

E' nato da un gruppo di volontarie - tra cui storiche, giornaliste, avvocati - che hanno affittato un appartamento in Re Umberto 38, l'hanno arredato, vi hanno collocato i loro libri e il loro computer. Per adesso sono disponibili 680 testi italiani sulla storia del femminismo a partire degli Anni '70 e una notevole quantità libri di narrativa. Ma il Centro collegato con la rete Lilith che consente, computer, di sapere in ogni momento dove sono disponibili fonti in tutta Italia.

Spiega Aida Ribero: «La mole del materiale sparsa sul territorio nazionale ha reso necessario collegare i vari centri e ha comportato la a punto nuovo metodo catalogazione che tenesse conto della rappresentazione dei temi e delle prospettive di analisi presenti nei libri, nonché della loro specificità di genere». E' nato così il Thesaurus di genere della lingua italiana: un nuovo vocabolario che recepisce la particolarità linguistica nata a seguito del femminismo.

Spiega Ribero: «Possiamo fare l'esempio citando la voce "lavoro casalingo" a corrisponde quasi nulla presso biblioteca tradizionale, mentre movimento femminista ha prodotto sull'argomento una vasta documentazione». Nella biblioteca di genere si troveranno, quindi, indicazioni alle voci «lavoro casalingo e società capitalista», «rapporto tra produzione e riproduzione», «alienazione e lavoro della casalinga», «le malattie delle casalinghe».

La biblioteca organizzata per genere consente tesi di laurea, studi sulla condizione femminile e sul lavoro. E il collegamento Internet garantisce la possibilità di accedere materiale statunitense, dove gli studi di genere molto sviluppati. Riflette Aida Ribero: «La mancanza di riconoscimento, soprattutto in sede accademica, del pensiero femminile anche dovuta al fatto che in passato il patrimonio teorico delle donne stato assorbito dalla circostante cultura scritta e ad omologato».

Aggiunge: «La presenza pensatrici di notevole valore teorico-culturale divenne così l'eccezione che confermava la regola: erano donne tanto brave da paragonate agli uomini. In questo senso diciamo che questo pensiero non venne riconosciuto nella differenza di genere».

Per ora il Centro (aperto dalle 15 alle 19) non ha alcun contributo pubblico, con l'assessorato alla cultura della Regione stato definito un programma di attività che prevede di informatizzare presso il Centro tutto quanto esiste sulle donne in Piemonte e di avviare una collana di quaderni sul rapporto donne-lavoro, donne-cultura, donne-associazionismo.

Dice Ribero: «Il Comune finora non ha stanziato alcun contributo, forse ci dati 20 milioni. A Venezia il contributo analogo nostro è di 300 milioni l'anno e a Bologna vengono dati i locali quattro funzionari».

Casal

REGIONE

Donato un libro in francese

Chissà quante delle 1300 dipendenti della Regione conosce la lingua francese. Per apprezzare il regalo che la Giunta regionale ha deciso di fare in occasione dell'8 è non solo conoscere superficialmente la lingua d'oltralpe ma anche aver conseguito un diploma. Si perché le dipendenti si viste recapitare, oltre alla tradizionale mimosa - «pagata di tasca propria dal presidente della Giunta, Enzo Ghigo», fanno sapere dall'ufficio stampa - anche un volume ciclostilato di 210 pagine ricco di tabelle, statistiche e commenti sul rapporto tra donna uomo nell'Unione Europea. Un testo cui le uniche parole italiano si trovano nella copertina sono: «Giunta Regionale del Piemonte», «8 marzo 1996», cura del servizio Affari Comunitari Internazionali».

GLI APPUNTAMENTI

Ecco alcune tra le numerose manifestazioni organizzate oggi in occasione della «festa della donna».

COMUNE. Il sindaco Valentino Castellani oggi alle 16,30 incontrerà nella sala delle Colonne la «Consulta femminile». Quindi alle 17,30 scenderà in piazza Palazzo di Città per porgere saluto alle donne.

Alle 11,30, Palazzo Cisterna, presidente della provincia Mercedes Bresso incontrerà il «Comitato pari opportunità» che presenterà la proposta di un «regolamento di attuazione del codice di comportamento per la tutela della dignità sul lavoro delle lavoratrici e dei lavoratori della Provincia».

La Consulta femminile del Piemonte, presidente Luciana Paloschi, alle 15 si riunisce a Palazzo Lascaris per commemorare il ventennale della propria attività e il 50° anniversario del diritto voto per le donne italiane. Alle 16,45 concerto al Teatro Juvarra di via Juvarra 15.

Le lavoratrici e i lavoratori della ditta Superga oggi si recheranno in corteo dalla sede dell'Azienda a piazza Palazzo di Città. Giungeranno alle 9,30 per ricordare Municipio che «la situazione dell'azienda è molto critica».

OPERATE AL SENO. Il Gruppo assistenza donne operate al seno oggi in piazza San Carlo offrirà un fiore a coloro che chiederanno informazioni sul recupero psicofisico delle donne che hanno subito un intervento al seno. Le offerte andranno sostegno dell'attività. Informazioni allo 011/6396378, il martedì venerdì ore 10-12.

UILM. Il Coordinamento Donne e la segreteria regionale Uilm Piemonte organizzano alle 21 una serata al Teatro Juvarra, di via Juvarra 15. Sarà in scena un atto unico: «Lunanera», di Almateatro.

CANTOVIVO. Il noto gruppo folk si esibirà alle 21 nel salone via Saccarelli 18. Seguirà un incontro con Graziella Mascia Laura Simonetti. Organizza Rifondazione Comunista.

MISCURO. L'Associazione Sofonisba Anguissola propone la performance «Sesso Insicuro» tratta da un racconto di Margherita Giacobino che ne è anche l'interprete con Milli Toya e Barbara Giannini. Galleria delle Donne, via Fabro 6. Ore 22.

Ciclo di film sulla figura femminile al Cineteatro Monterosa via Brandizzo, 65. Oggi alle 21: «A proposito di donne». Ingresso libero.

Il caso alla Compagnia Mirafiori

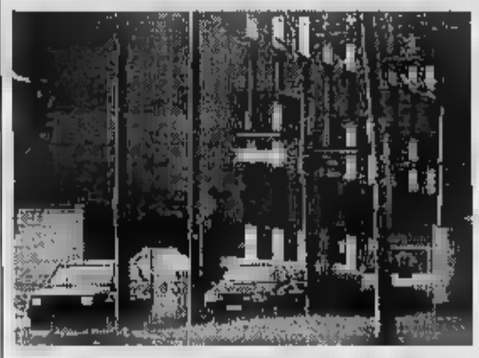

La caserma della Compagnia Mirafiori dei carabinieri

Alla sbarra i carabinieri accusati di estorsione

Chiedevano soldi pentiti ed extracomunitari
Patteggiano in 11, rito abbreviato per altri tre

Hanno patteggiato quasi tutti i carabinieri della Compagnia di Mirafiori accusati di aver denaro a pentiti ed extracomunitari. In 11 hanno preferito chiudere subito, ieri davanti al gip Saluzzo, il loro conto con la giustizia. Hanno risarcito il danno e patteggiato pene tra un anno e un anno e 6 la condizionale. L'unico escluso è l'appuntato Antonello Loi: anche lui aveva chiesto il patteggiamento, ma il gip Saluzzo gli detto di . E fuori dal gruppo sono rimasti il carabiniere Guido Bedin e i due capitani, Corrado Tortorella e Giampiero Vittorioso: i tre hanno chiesto il rito abbreviato e saranno giudicati il 27 marzo.

Giampiero Vittorioso

Si è chiusa così una delle pagine più nere del nucleo operativo della Compagnia di Mirafiori. Lo scandalo era scoppiato nella primavera dello scorso anno, da una frase di Vincenzo Tornatore, pentito del clan dei catanesi. Che aveva confidato un carabiniere: «Nel maggio '93 i tuoi colleghi mi hanno arrestato, ma mi hanno anche rubato 60 milioni». Non era caso isolato, si scoprì poi. Scatterono i primi arresti: il capitano Tortorella (nel frattempo diventato comandante compagnia a Sulmona) e tre carabinieri. Poi la bufera travolse quindici tra ufficiali e sottufficiali e si comprese che «pratica» in vigore da tempo. A pagarne le spese erano soprattutto gli extracomunitari: i carabinieri sequestravano droga e soldi e poi trattenevano buona parte sé. Finirono quasi tutti per (tranne il capitano Vittorioso) di aver preso il denaro, ma hanno sempre fornito questa spiegazione: «I soldi servivano per tener buoni i pentiti e pagare i nostri informatori. E infatti i risultati ottenevamo». Ieri hanno patteggiato il brigadiere Emanuele Guadagna, gli appuntati Cosimo Papari, Salvatore Camonita, Giovanni Trifelli, Carmine Manfra, i carabinieri Massimo Panicali, Maurizio Mollica.

Per i soldi della dose

Figli drogati aggrediscono le madri

Ieri lo ha difeso anche davanti ai giudici: «Credetemi, mio figlio è un bravo ragazzo, ma in certi momenti, quando ha bisogno di droga, diventa un altro, un violento». Carmela Maddaluno ha parlato sotto- Gli occhi fissi a terra. Sul banco degli imputati c'era suo figlio, Nunziello La Mela, anni. Era stato arrestato lo novembre carabinieri: lesioni, estorsione. Minacce, maltrattamenti, botte alla madre per avere i necessari per comperarsi droga. Nunziello è stato condannato dai giudici della terza sezione penale a 4 anni e mezzo di carcere.

E proprio gli agenti del nucleo volanti di polizia hanno arrestato Carlo Fratta, 32 anni. Anche lui estorsione nei confronti della madre, Giovanna, 58 anni. Maltrattata, minacciata, picchiata dal figlio tossicodipendente. Fratta voleva che la madre vendesse il box casa: «Tanto non lo usi, ed io invece ho bisogno di soldi».

Storie di due madri e dei loro ragazzi. Due storie simili.

Nunziello, ha il suo difensore, Antonio Pennetta, cinque anni fa ha perso il lavoro. Un brutto incidente, la sfiducia in se stesso. E ha cominciato a drogarsi. In lo hanno aiutato. Una lotta sempre più difficile. I parenti ogni giorno gli davano mila lire, per la droga, perché non andasse a rubare, a far rapine. «Se non c'erano soldi diventava cattivo», ha detto ai giudici la mamma. E ieri ha pianto alla lettura della condanna.

Carlo Fratta pochi giorni fa era già stato denunciato dai carabinieri: aveva minacciato la madre, impugnando un coltello. E quel mattino lei aveva cercato di ridimensionare i fatti: «Era nervoso, ha capito quello che stava facendo». Ieri gli agenti delle volanti sono intervenuti dopo la telefonata dei vicini. Carlo aggredito la mamma, urlava che l'avrebbe uccisa, buttandola giù dal balcone, se gli dato soldi, non venduto il box nel cortile. Lo hanno arrestato. E gli agenti lo portavano via la ha mormorato: «Sono anni che si droga. Lo abbiamo anche portato in una comunità, ma lui voleva restare». E poi ha chiesto agli agenti: adesso, lo processeranno, lo condanneranno?».

SPORT

Calcio: severa decisione del Giudice nei confronti di un giocatore di 2ª categoria

Tre anni di squalifica per un pugno

Aveva colpito l'arbitro violentemente al volto

Tre anni di squalifica: il triste primato tocca a Salvatore Andronico (Volvera, 2ª categoria) che il Giudice Dilettanti ha fermato fino al 25 febbraio 1999 per aver colpito un violento pugno al volto l'arbitro. Altri provvedimenti:

Eccellenza: 1 turno a Ros, Cattalano, Cusenza (S. Maurizio); Prete, Macaluso (Sangiustese); Plutino, Girardi, Mingoni (Chivasso); Panatta (Carmagnolese); Bivona (Rivarolese); Ciminelli, Forte (Rivoli).

Promozione: 2 turni a Murina (Settimo); 1 a Trabucco, Aguiari (Lascaris); Marzolino, De Lorenzo (Borgonese); Greco (Lucento); Martire, Gerbaudo (Rivarsa); Pagliarani (Borgaro); Marina (Cambiano); Porporato (D. Bosco); Notarbartolo (Rivoli).

1ª cat.: 2 turni a De Gennaro (Nonenonese); Coccia (R. Moncalieri); Mazzotta (Paradiso). 1 a Ribolzi, Cavalla, Actis, Ferraiuolo, Lesca (Ivrea); Girodo, Bordet (Quincinette); Tronzano (Borgotorre); Cambio (Savonera); Sassi, Gallo, Longo (Salsasio); Boscolo, Lorenzati (Cavour); Di Lorenzo (B. S. Pietro); Corazza, Tinelli, Alpozzo (Carrara); Giaretti (C. Turoni); Camassa (Mirafiori); Maccioni, Giombini (S. Azzurra); Marino, Rocchetti (Auto Jet); Fiorio, Corbo (B. Viola); Ghiringhelli, Cartanesi (Nonenonese); Platano (Villareggese); Brullo (Paradiso); Vivenza (Fiano); Racchio (Tavagnasco); Ravagnani (Gassino); Conte (Pecetto); Bonaiuto (Orione); Gubernati (S. Giorgio); Ruffinatto (Cumiana); Casotto (Pianezza); Argenio (Beinasco).

2ª cat.: 8 turni a Balice A. (Cbs); a Mantovani (S. Ambrogio); a Manica (Spartanova); Gallo (Doriana); Amico (La Loggia); Mazouz (F. Collegno); Pipolo (Sanremo); Mastromatteo (Vanchiglietta); Rigoni (Rondissone); Lenta (S. Ambrogio). 1 a Fusco (C. Vica); Lionetti, Bisio, Casadibari, Tarascio, Martorana (Volvera); Galla, Favero (Pianese); Nuzzo, Padovan (P. Collegno); Zoceli (Sanremo); Bruognolo, Strano (Poirinese); Derito (B. Sanremo); Pignatelli (Condove); Nappi (B. Nuovo); Rimini, Manica (Spartanova); Barbino, Farinelli, Melchionna, Barbieri (Ivest); Astegiano (Pancalieri); Navarra, Nigro (R. Pinerolo); Giordano, Fervier (S. Secondo); Fioriello, Petruzzelli (S. Luigi); Di Simone, Vancini (Borgaretto); Carlone (Eureka); Sclanzi (Rebaudengo); Galli Rinverso (Esperanza); Celotto (B. Lesna); Zambon, Guglielmino, Drago (Gabetto); Audino (S. Ambrogio); Della Valle, Donghia (Pozzomaina); Cometto (Volpianese); De Grandis (Pino); Spinelli (Montanaro); Moia (S. Grato); Dellicarri (S. G. Chieri); Vianzone, Cinelli (Valledora); Piva, Minchiante (Real Chieri); Nico, Gallitelli, Iapadre (Doriana); Vallinotto (Vigone); Amato (Cascine Vica); Simbolo (Cbs); Domanico (V. Favria); Musumeci (Borgo Nuovo).

SPORT

Oggi Tris di trotto a Vinovo, con 24 partenti ai nastri: segnaliamo Oppio d'Asolo (15), Olaf dei Bessi (18) e Obert di Casei (24). I favoriti (h. 15). I. Ride The Wave, Pionner Nor, Preluna. II. Scacciapensieri, Sinola d'Asti, Sexy di Casei. III. Trujillo Ferm, Tatiana, Twiggy Bi. IV. Tesio d'Avi, Tisserant Om, Torio. V. Roi Soleil, Rana Nord, Poveglia. VI. Reded Mo, Nissabi, Nievole. VII. Saci Ld, Suavitudo, Sire del Rio. VIII. Sea di Azzurra, Safiey Sib, Shivar. Oppio d'Asolo, Olaf dei Bessi, Obert di Casei.

Nel Ginky '96 Trofeo Market a Sestriere Alessia Micai (Bardonecchia) e Matteo Marsaglia (Sansicario) si sono imposti tra i Cuccioli; Anna Possio (Bardonecchia) e Alessandro Fasolis (Sauze d'Oulx) tra i Baby.

GOLF. Emanuele Bolognesi (Ciliegi di Pecetto) si è classificato 4° all'Open di Catalogna vinto dallo scozzese Lawrie; 41° il torinese Emanuele Canonica.

Punti preziosi per l'Einaudi To (serie B femminile) nel derby con il 3S Libertas (15-14). Sconfitto il Rivalta (22-29) dal capolista Coccaglio.

Risultati A1: Cirié-Piccolo Club 64-63; Piccolo Club-Titanic 48-41; Sun e Moon-Cirié 69-59; Sport Heaven-Fdt 70-40; Rsi-Towanda 26-24. Class.: Sun 100 per cento; Sport Heaven 75; Piccolo Club 60; Cirié Titanic 40, Towanda 33; Fdt 25; Rsi 25.

BASKET. Oggi (ore 21) si gioca l'anticipo di D (gir. B) Pinerolo-Bosi Druentina (palasport via dei Rochis).

PER MANGIARE SENZA RIMORSI
LA NUOVA MOLECOLA VEGETALE
dagli U.S.A. sostanza che intrappola grassi zuccheri impedendone l'assorbimento

non perché vegetale, è comoda perché capsule
è economica perché costa L. 80.000 e dura un mese
(dal 1° maggio aumenterà a lire 130.000)

Vendita esclusiva ERBORISTERIE GIAN PAOLO
p.zza Bengasi 4 - via San Secondo 53 - Torino
via Roma 16 - Settimo T.se

per consultare l'erborista Gian per riceverle a tel. 011/5682449
aut. min. n. 706/5114 del 27/11/1990

L'A.N.I.A. di Torino Assemblea degli Associati per il martedì 19 cm ore 9, presso chiesa S. Ignazio di Loyola via Monfalcone 148, Torino, ordina del giorno bilancio consuntivo 1995, preventivo modifiche Statuto e Regolamento A.N.I.A. Torino.

SABATO tuttolibri
I supplementi LA STAMPA
Una settimana ricca di tutto.

TORINOsette

Serata "Big alla prova"

La serata in cui si esibiti i vincitori del concorso di TORINOSETTE svoltosi al Palastampa il 25 gennaio verrà trasmessa sulle seguenti emittenti:

G.R.P.	Domenica 10/3 ore 11.30 replica Mercoledì 13/3	16.00
QUARTA RETE	Giovedì	14/3 ore 22.30
TELEALPI	Lunedì	11/3 ore 20.30
TELECUPOLE	Martedì	12/3 ore 01.00
TELESUBALPINA	Venerdì	8/3 ore 23.30
TELETIME	Venerdì	8/3 ore 21.45
TIEFFE 9	Domenica 10/3	21.05
VIDEOGRUPPO	Domenica 10/3 ore 18.30 replica Mercoledì 13/3	01.00

LA STAMPA & PUBLIKOMPASS
PUBBLICITÀ CHE VALE

CONCESSIONARIA
Venerdì 8 Marzo - Ore 15
CORSA TRIS
In diretta su MASTER
Ippodromo del Trotto di Torino
Oggi Ingresso Gratuito per tutte - Tel. 011/968.39.05
Tangenziale Sud - Uscita Debouché

In campagna elettorale la legge vieta iniziative di propaganda

Sindaci «a bocca cucita»

Il cdu chiede sia sospeso il dépliant sulle opere per il vertice europeo

Sindaci, assessori, consiglieri: astenetevi dall'assumere iniziative che hanno il sapore di propaganda elettorale. E' l'invito che in questi giorni i presidenti [illegible] assemble degli enti locali stanno rivolgendo a capigruppo e capi di governo.

Durante la campagna elettorale (a partire dal 22 marzo) la legge 515/93 vieta alle pubbliche amministrazioni l'attività di propaganda di qualsiasi genere. Il presidente del consiglio comunale, Domenico Carpanini, e il segretario generale, Francesco Incandela, hanno scritto una lettera al sindaco Castellani e a tutti i gruppi. Fanno anche presente che «personale, sedi, strumenti e materiali posti a disposizione dei consiglieri siano destinati esclusivamente a compiti di istituto e non vengano in alcun modo utilizzati per attività connesse a iniziative di partiti, liste e candidati». Se ci sono dubbi su talune iniziative è bene chiarirli, prima di darne il via, con la presidenza e la segreteria generale.

«Per la verità nelle precedenti campagne non si sono [illegible] problemi - commenta Carpanini -, tutti si sono attenuti alla disposizione».

Lunedì in Sala Rossa, peraltro, sarà sollevato il primo caso sospetto. In un'interrogazione il consigliere [illegible] cd, Mauro Battuello, chiede la sospensione per la stampa e la distribuzione di un dépliant del Comune - a [illegible] dell'assessore all'Ambiente Gianni Vernetti - in cui vengono illustrati i lavori eseguiti per Maastricht. «Qualcuno vuol farmi bello con 230 milioni di lire pubbliche», dice Battuello.

Toccherà a Castellani rispondere: «La legge va rispettata, [illegible] - dice -. E per di più i sindaci [illegible] d'accordo nel darsi un codice di comportamento per evitare forme di propaganda, ma la questione posta da Battuello mi sembra strumentale», e spiega che il fascicolo è [illegible] fatto per illustrare le opere svolte in vista [illegible] conferenza intergovernativa, che comunque sarà consegnato solo ai giornalisti presenti per l'appuntamento europeo e che la diffusione ai cittadini avverrà dopo il 21 aprile, giorno del voto.

Anche il presidente del consiglio regionale, Rolando Picchioni, invita giunta e consiglieri a rispettare la legge sulla campagna elettorale. Oggi consegnerà ai gruppi un testo con tutte le disposizioni. In Provincia, il presidente Mercedes Bresso ha scritto agli assessori [illegible] iniziative che [illegible] siano motivate da esigenze di servizio, [illegible] «attività di comunicazione istituzionale indispensabili per l'efficace assolvimento delle funzioni proprie delle amministrazioni pubbliche», [illegible] prevede la legge.

Da sinistra, i presidenti del consiglio comunale, Domenico Carpanini, e del consiglio regionale, Rolando Picchioni

Intanto a Palazzo Civico sono pervenute 4 mila domande per l'assegnazione di spazi dove svolgere comizi e manifestazioni. I luoghi più richiesti sono le piazze San Carlo, Castello, Carlo Felice, via Po, via Roma, davanti alle porte degli stabilimenti Fiat. Chi prenota per primo ha possibilità di scelta. I partiti che hanno bruciato i tempi? Nell'ordine: Rifondazione comunista, lista Pannella, Lega Nord, ccd, e via via tutti gli altri. Saranno una [illegible] i partiti e i movimenti in gara.

Nomine Usl, [illegible] un rinvio

Frattura fra il presidente e l'assessore

Quattro parole, in puro stile democristiano, per [illegible] scongiurare [illegible] frattura che rischia di allungare nel tempo la nomina dei manager dell'Usl: «Stiamo approfondendo l'esame [illegible] curriculum». Ecco il messaggio lasciato filtrare dalle sale della giunta regionale riunita ieri sera per affrontare la nomina dei direttori generali delle Usl. Quattro parole per dire che le posizioni tra l'assessore alla Sanità, Antonio D'Ambrosio, di An e degli altri due suoi colleghi di partito (Masaracchio e Majorino) e il presidente della giunta sono ancora lontane. Già perché la linea di Enzo Ghigo è quella di procedere alla nomina dei 29 direttori generali delle Usl attraverso una scelta «discrezionale» all'interno di una lista di 120 candidati, tutti quelli che hanno ottenuto la sufficienza nelle graduatorie stilate dalle società di consulenza. Quella di D'Ambrosio, invece, è diversa: revoca del bando, con conseguente azzeramento di ogni candidatura e, in subordine, nomina dei primi 29 classificati. «Ogni altra posizione - spiega Agostino Ghiglia, capogruppo di An - non sarà accettata dai nostri assessori che si sono impegnati a sostenere fino in fondo le prime due ipotesi».

Dunque, [illegible] un rinvio. Un'ennesima riunione «interlocutoria», in cui [illegible] sono stati stabiliti i criteri con cui procedere. Uno slittamento, però, che potrebbe permettere all'assessore D'Ambrosio e alla giunta di conoscere le motivazioni con cui il Consiglio di Stato ha bocciato il ricorso dei manager nominati dalla precedente giunta guidata da Gianpaolo Brizio e poi cacciati dopo una sentenza del Tar che [illegible] accolto il ricorso di altri candidati esclusi. Nomine che sono costate all'ex presidente e a quattro esponenti della vecchia maggioranza di centro-sinistra la richiesta di rinvio a giudizio da parte della procura di Torino per «abuso d'ufficio a fini non patrimoniali». D'Ambrosio è infatti [illegible] di [illegible] quelle motivazioni nel giro di cinque-sei giorni (entro il 12 marzo) e spera che le stesse siano da supporto alle sue [illegible], cioè alla necessità di [illegible] tutto.

Ghigo, invece, è convinto della necessità di compiere fino in fondo «il ruolo di amministratori pubblici». Dunque «di fare una scelta discrezionale e politica che privilegi la competenza e senza nessuna spartizione». Certo il presidente è convinto, anzi quasi certo, della possibilità che arrivino molti ricorsi. Per questo ha anche pensato di lanciare un appello al [illegible] di responsabilità di eventuali esclusi: «Evitate che si paralizzi la sanità piemontese».

In ogni caso, per ora, è la giunta di centro-destra che [illegible] prendendo tempo. D'Ambrosio in un primo tempo [illegible] affermato che le nomine sarebbero [illegible] fatte entro il 20 febbraio. Poi, di settimana in settimana, il rinvio. Forse, la decisione definitiva arriverà la prossima settimana (giovedì?) anche se, dentro la maggioranza, c'è qualche partito che preferirebbe rinviare tutto a dopo le elezioni.

Maurizio Tropeano

Dall'Osservatorio regionale

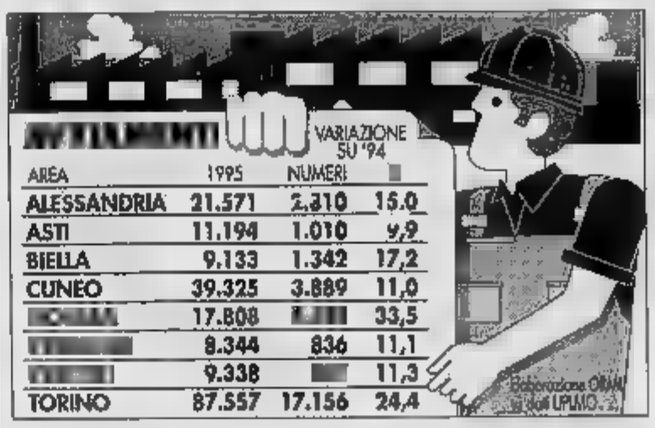

AREA	1995	VARIAZIONE SU '94 NUMERI	%
ALESSANDRIA	21.571	2.310	15,0
ASTI	11.194	1.010	9,9
BIELLA	9.133	1.342	17,2
CUNEO	39.325	3.889	11,0
[illegible]	17.808	[illegible]	33,5
[illegible]	8.344	836	11,1
[illegible]	9.338	[illegible]	11,3
TORINO	87.557	17.156	24,4

Aumentano i disoccupati nonostante la «ripresa»

Il settore più a rischio: l'agricoltura Nuovi posti di lavoro nei «servizi»

Ancora nuovi disoccupati: quattromila in più nel 1995. Non è bastata la forte ripresa produttiva registrata nello scorso anno a riassorbire manodopera. Il numero complessivo degli occupati è così di 1 milione 684 mila unità. Alta anche la percentuale di persone in cerca di prima occupazione: 156 mila. In tutto il tasso di disoccupazione, calcolato in base Eurostat, cresce dall'8,3 all'8,5 per cento. Certo, non si tratta di un trend completamente negativo: si tratta di una flessione contenuta rispetto al 1994 - anno in cui furono espulsi dal mondo del lavoro trentamila persone - e colpisce soprattutto un settore, quello agricolo. I dati contenuti nel Rapporto annuale sul mercato del lavoro in Piemonte preparato dall'Osservatorio regionale.

Dunque i problemi [illegible] dai campi: i lavoratori agricoli [illegible] calati di sedicimila unità. Stabile, invece, l'industria in cui l'aumento di occupati nel settore manifatturiero (6000) è compensato da un analogo calo nell'edilizia. In forte espansione, infine, i «servizi» in cui [illegible] stati creati 13 mila nuovi posti di lavoro, soprattutto a partire dal secondo semestre, e il settore del lavoro autonomo: più settemila unità. Diminuisce poi il [illegible] alla Cassa integrazione: nel 1995 le ore di Cig si sono praticamente dimezzate (con una diminuzione di 28,6 milioni di ore). Secondo il rapporto: «La flessione interessa tutte le aree provinciali e certamente costituisce un freno all'assunzione di nuovo personale».

La ricerca, poi, evidenzia come gli avviamenti al lavoro continuano a crescere su base annua. Nel 1995 hanno superato le 200 mila unità, il 20 per cento in più 1994. «Il volume degli avviamenti - secondo i ricercatori - è il più elevato in assoluto negli ultimi dieci anni e si colloca ormai intorno alla soglia massima raggiungibile dal nostro sistema economico». Questa [illegible] è trainata dall'industria con un incremento delle chiamate al lavoro [illegible] mila unità, seguita dal terziario (11 mila). E un lieve incremento si è registrato anche nella pubblica amministrazione. Sul territorio spiccano i dati della provincia di Novara: + 33,5 per cento, di quella di Torino: + 24,4 per cento, e Biella: + 17 per cento.

Il bilancio occupazione femminile, infine, è migliore di quello maschile: il numero delle donne occupate, infatti, è stabile rispetto al 1994, mentre quello degli uomini è in diminuzione: [illegible] cinquemila unità.

[m. tr.]

[illegible]

La cartelle cliniche del piccolo Emilio

Il pm Giorgio Vitari ha sequestrato le cartelle cliniche di Emilio Pagnani, [illegible] anni, morto al Regina Margherita, in seguito a [illegible] doppio intervento per l'asportazione delle adenoidi compiuto al Santa Croce di Moncalieri. Copia dei documenti è stata consegnata al dottor Lorenzo Varetto, medico legale, che ieri mattina ha [illegible] piuto l'autopsia.

[illegible] EUROPEO

Prospettive dell'Unione «Torino Incontra»

Tavola rotonda aperta al pubblico del Consiglio Federale [illegible] Movimento europeo, oggi alle 15,30, al Centro Congressi «Torino Incontra», via Nino Costa 8, [illegible] «Le scelte della Conferenza intergovernativa e le prospettive dell'Unione europea. Come informare i cittadini». Parteciperà il presidente del Movimento Europeo Valéry Giscard d'Estaing, [illegible] i presidenti del consiglio tedesco del Movimento Rita Sussmuth e del consiglio italiano del Movimento Giorgio Napolitano. Al loro fianco, il vicedirettore per gli affari internazionali de «El País» Miguel Bastenier, il direttore delegato [illegible] «Le Monde» Anne Chaussebourg, il presidente di «Euronews» Massimo Fichera e il direttore [illegible] «La Stampa» Ezio Mauro.

[illegible]

Un convegno su governo e magistratura

Oggi alle 21, Galleria d'Arte Moderna, corso Galileo Ferraris 30, incontro-dibattito [illegible] «Poteri del governo e del Parlamento, ruolo della magistratura nel riassetto istituzionale». Interverranno: Luciano Violante, Franco Pizzetti, Nicola Tranfaglia e Brunello Mantelli. Moderatore, Luigi Bobbio.

SVILUPPO

La mappa delle attività a Torino e provincia

Un nuovo sistema informativo [illegible] «Evoluzione e distribuzione delle attività produttive in Torino e 11 Comuni della cintura. Indici di sviluppo articolati per aree e categorie merceologiche». Oggi alle 10 a «Torino Incontra», via Nino Costa 8.

Da oggi, tutto quello che avresti voluto nella tua auto lo trovi [illegible] preso nel prezzo nelle Concessionarie Ford di Torino. Niente più trattative, discussioni, ansie. I prezzi esposti di Escort, sono fissi e bloccati fino [illegible] consegna e comprendono:

1) Motore 16 valvole.
2) ABS
3) Doppio AIR-BAG.
4) Servosterzo.
5) Climatizzatore.
6) Barre laterali antintrusione.
7) Sensore antincendio.
8) Alzacristalli elettrici.
9) Chiusura centralizzata.
10) Cinture di [illegible] anteriori con pretensionatore.
11) Messa su strada.
12) Lunga protezione Ford (3 anni o 50.000 km.).
13) Pronto Ford 24 ore, linea verde servizio clienti.
14) Auto sostitutiva di cortesia.
15) Assistenza mobile.
16) Soccorso stradale.
17) Prova personalizzata direttamente a casa tua con una semplice telefonata alla Concessionaria più vicina.
18) Possibilità di provare l'auto per due giorni.
19) Corso di Guida Sicura.
20) Ritiro dell'usato alle quotazioni ufficiali di "Quattroruote".
21) La tecnologia e la professionalità del nostro C.A.T. (Centro di Assistenza Tecnica).

Inoltre recandoti presso le nostre Concessionarie potrai avere tutte le informazioni riguardanti:
- la possibilità di sostituire l'auto entro 30 giorni e 2000 Km.
- Ifas System: libertà e i vantaggi di possedere l'auto nuova ogni due anni.

Scegli tutti i vantaggi Ford Torino.

ifas [illegible]

Ford

Authos C.SO GIULIO CESARE, 202 - TORINO - TEL. [illegible]

Autostadio C.SO G. AGNELLI, 18 - TORINO - TEL. 326732 VIA NIZZA, 69 - TORINO - TEL. 6506535 C.SO MONCALIERI, 205 - TO - TEL. 6613123

Co-Auto [illegible] 117 - C.VICA - RIVOLI TEL. 9566218

Euromotor C.SO PR. EUGENIO 11 - TORINO - TEL. 5211417 C.SO GROSSETO, 318 - TORINO - TEL. 7395353 [illegible] 207 - BORGARO - TEL. [illegible]

Siac STR. PADANA INF., 110 - CHIERI - TEL. 9476455 C.SO SAVONA, 170 - MONCALIERI TEL. 6404036

Dal 1951, auto e servizi

OGGI AL CRISTALLO

VIVETE LE EMOZIONI DI UN FILM INCANTEVOLE!

DA OGGI AI CINEMA

CHARLIE CHAPLIN 1

eliseo

CANDIDATO A PREMI OSCAR

DOMENICA 10 MARZO ORE 10.30
ECCEZIONALE ANTEPRIMA ALLA MULTISALA ELISEO GRANDE

É ARRIVATA LA NUOVA MAGIA DISNEY

Walt Disney Pictures presenta

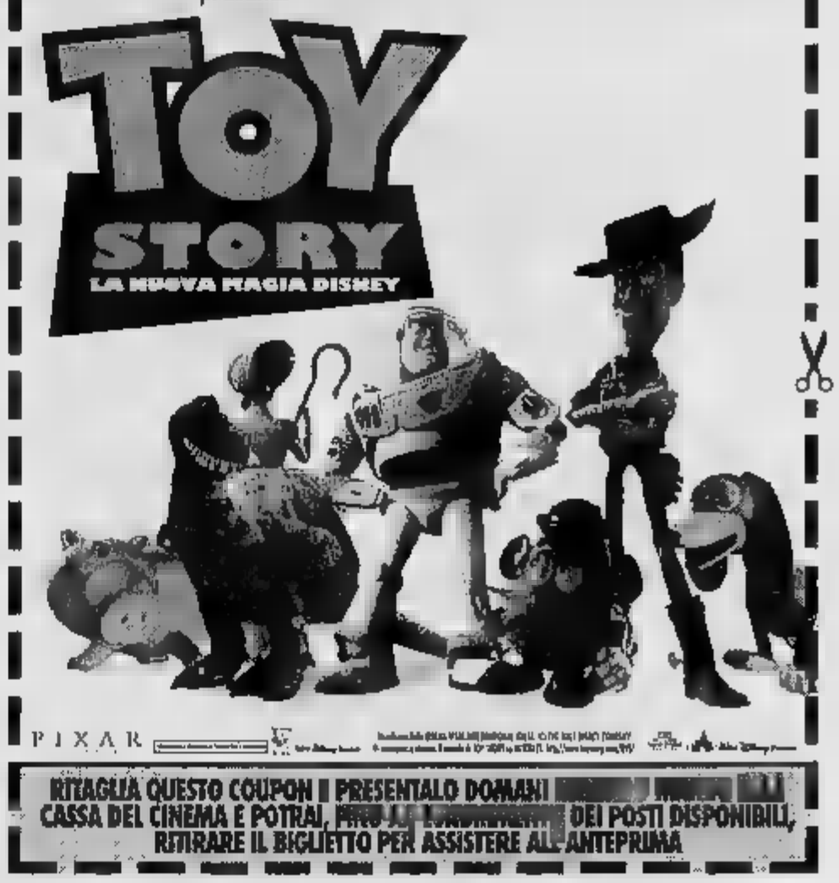

RITAGLIA QUESTO COUPON E PRESENTALO DOMANI ALLA CASSA DEL CINEMA E POTRAI, FINO AD ESAURIMENTO DEI POSTI DISPONIBILI, RITIRARE IL BIGLIETTO PER ASSISTERE ALL'ANTEPRIMA

OGGI ALL' OLIMPIA

IN ESCLUSIVA

HARRISON FORD
IN UN FILM CHE VI FARÀ SOGNARE E INNAMORARE

CANDIDATO A 2 PREMI OSCAR

CLAMOROSO SUCCESSO AL CINEMA

ETOILE *in esclusiva*

UN FILM SCRITTO, SCENEGGIATO, DIRETTO E INTERPRETATO DA
DONNE PER LE DONNE

Orario spettacoli: 15,45; 18; 20,15; 22,30

I signori Presidi che siano interessati a proiezioni mattutine, sono pregati di contattare i seguenti numeri telefonici: 5627492 - 8128110 - 8170680

DA OGGI AI CINEMA

DORIA - CHARLIE CHAPLIN 2 - EMPIRE

la Repubblica	LA STAMPA	MATTINO	l'Unità
Un grande film... Adrenalina pura	...o mito...	...è già un classico del thriller	Un film ultraspettacolare...

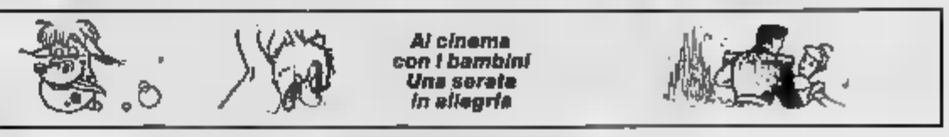

CAPITOL

«Un film di adrenalinica abilità tecnica... il ritmo è frenetico». (CORRIERE DELLA SERA)
«Ritmo veloce e sparatorie emozionanti...». (LA REPUBBLICA)
«Il film è girato senza risparmio di energie spettacolari...». (IL TEMPO)

RISERVA DI PESCA
LAGO ALICE SUPERIORE

(Ivrea m. 625 s.l.m.)

Un splendido lago naturale nel verde della Valchiusella, lungo la Statale Alice Superiore - Lessolo - Ivrea, con limpide acque ricche di trote, persici, tinche, carpe... Il limitato numero di soci assicura tranquillità e relax.

SI PRENOTANO QUOTE ASSOCIATIVE PER L'ANNO 1996

La quota associativa annuale è di L. 700.000 e dà diritto a 10 permessi da 10 capi cadauno.

Per informazioni e prenotazioni:
Lago Alice Superiore tel. (0125) 78488
tel. (011) 3170338 (ore pasti)
tel. (011) 3160423 (ore ufficio)

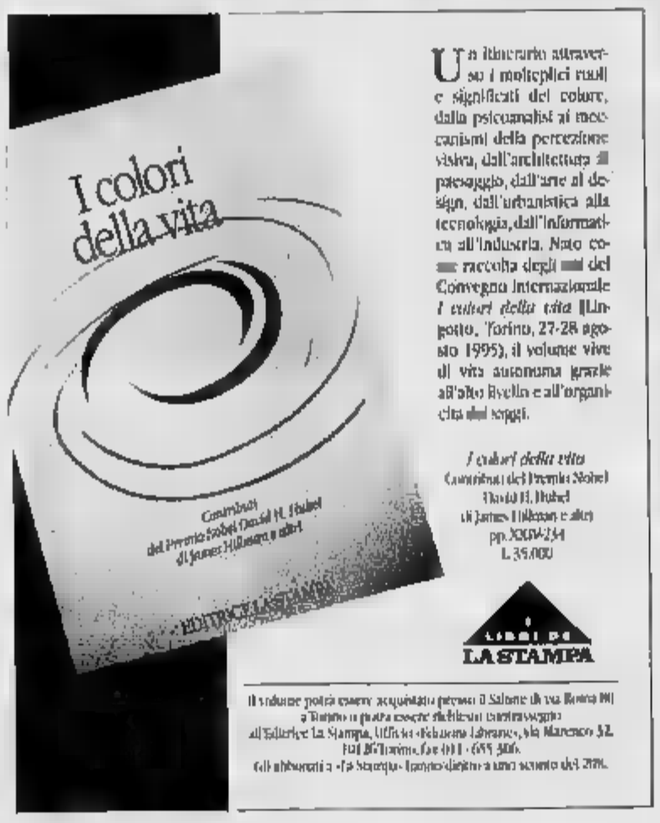

Un itinerario attraverso i molteplici ruoli e significati del colore, dalla psicoanalisi ai meccanismi della percezione visiva, dall'architettura al paesaggio, dall'arte al design, dall'urbanistica alla tecnologia, dall'informatica all'industria. Nato come raccolta degli atti del Convegno internazionale *I colori della vita* (Lingotto, Torino, 27-28 agosto 1995), il volume vive di vita autonoma grazie all'alto livello e all'originalità dei saggi.

I colori della vita
Contributi del Premio Nobel David H. Hubel di James Hillenger e altri
pp. XXIV-234
L. 35.000

LIBRI DE LA STAMPA

Il volume potrà essere acquistato presso il Salone di via Roma 80 a Torino e potrà anche richiesto contrassegno all'Editrice La Stampa, Ufficio Abbonamenti Librerie, via Marenco 32, 10126 Torino, Fax (011) 655 306.
Gli abbonati a «La Stampa» hanno diritto a uno sconto del 20%.

SECONDO torino BLUES FESTIVAL

Sotto l'Alto Patronato del Presidente della Repubblica

FOLKCLUB LA NUOVA presentano il

Le Soirées
Circolo della Stampa
VII stagione 1996

TEATRO DI TORINO
PIAZZA MASSAUA 9

Informazioni e prenotazioni:
FOLKCLUB
Via Perrone, 3 bis Torino
Tel. 537038

Gemellato con BLUES FESTIVAL

14 MARZO ore 21
ROAD RUNNERS B.B.
B.B.
Special guests:
NICK BEATTIE & SERIOUS FAN
GIANCARLO CREA
GUIDO FOGLIETTI & BLUES SOCIETY

ore 21
CIOETTA
SON SEALS B.B.
Special guests
RUDIRETTA B.B.

REGIONE
PROVINCIA DI TORINO
Città di Torino
LA
CORRIERE DELLA
FONDAZIONE CRT
Cassa di Risparmio di Torino
SEAT
CAMERA DI COMMERCIO INDUSTRIA ARTIGIANATO E AGRICOLTURA DI TORINO
LAVAZZA

I progetti della Regione per Susa, Avigliana e Giaveno

«A Rivoli l'ospedale non sarà più fantasma»

Ortopedia, urologia, oculistica e «day hospital» di chirurgia d'urgenza. I nuovi reparti dell'ospedale di Rivoli saranno pronti tra due anni. I lavori partiranno entro l'estate, grazie a un finanziamento statale di 10 miliardi che, finalmente, dopo 25 anni di attesa, renderanno funzionali il quinto, il sesto e il settimo piano dell'ospedale, iniziato nel 1971. «Quello di Rivoli, finora, è stato un ospedale fantasma - spiega l'assessore regionale alla Sanità Antonio D'Ambrosio - completato all'esterno, ma negli ultimi tre piani privo di tutte le strutture interne e degli arredamenti. Un classico esempio di una politica dello spreco».

Con la realizzazione dell'ala Sud dell'ospedale, i posti letto cresceranno da 200 a 350. «Ma il nostro obiettivo è raggiungere i 560 posti letto - annuncia il direttore generale dell'Usl 5 Vincenzo Gioia -. Contiamo di farlo grazie all'utilizzo di una parte dei 18 miliardi che ci saranno concessi nei prossimi anni». Entro sei anni, infatti, saranno stanziati altri 18 miliardi che serviranno a potenziare gli altri reparti della struttura ospedaliera e gli ambulatori di Rivoli e Cascine Vica.

Entro la prossima estate, intanto, decollerà la cardiologia. I reparti, costati oltre 3 miliardi, sono in realtà già pronti da tre anni. Ma per intoppi burocratici di malasanità, il servizio non è mai stato erogato. Con gravi conseguenze per i mila utenti dei 55 Comuni dell'Usl 5. «L'ospedale di Rivoli - insiste il sindaco Nino Boeti, che ricopre anche la carica di presidente della Conferenza dei sindaci dell'Usl - è fondamentale per la bassa Valle di Susa. Averlo avuto incompleto, in tutti questi anni, ha creato non solo il dirottamento verso altri presidi ospedalieri, ma anche delle inammissibili code d'attesa per interventi chirurgici o visite specialistiche».

Per rispondere alle esigenze di tutta l'Usl 5, comunque, la Regione provvederà alla «specializzazione» di Giaveno, Avigliana e Susa e alla creazione delle Rsa (residenze sanitarie assistenziali) per gli anziani a Collegno, Sangano ed Avigliana, ognuna in grado di ospitare 60 persone. «In questo modo - conclude D'Ambrosio - miglioreremo sicuramente il servizio per la terza età, ma sfoltiremo anche il sovraffollamento negli ospedali». Ad Avigliana sarà localizzata la base dell'Elisoccorso; a Susa (spesa prevista 7 miliardi) si potenzieranno pronto soccorso, chirurgia, l'ortopedia, pediatria e ginecologia. A Giaveno rimarrà la ginecologia, mentre l'ostetricia va a Rivoli: «Questa è la risposta alla preoccupazione della gente di perdere i servizi sotto casa; - dice l'assessore D'Ambrosio - per i servizi d'emergenza, avremo l'ambulanza medicalizzata».

Da sinistra l'assessore regionale alla Sanità Antonio D'Ambrosio e il direttore generale dell'Usl 5 Vincenzo Gioia

Longo

Tutti i segreti del cuore

«Big» della cardiologia mondiale a confronto con i colleghi torinesi

Un nuovo congresso medico sul cuore si tiene oggi e domani al Centro Incontri della Crt in corso Stati Uniti 23 a Torino. L'appuntamento non è occasionale ma ribadisce la vasta considerazione e il riconoscimento che la scuola medica piemontese ha ottenuto ovunque. La conferma è nella partecipazione alle giornate di studio dei massimi esperti mondiali. I lavori sono presieduti da Patrizia Presbitero (primario della Divisione di Cardiologia del Giovanni Bosco) per la parte che riguarda le cardiopatie congenite, e Fiorenzo Gaita (primario della Divisione di Cardiologia dell'Ospedale civile di Asti) per la parte sulle aritmie.

Due i temi da trattare oggi: «Ablazione transcatetere di tutti i tipi di tachiaritmia» al mattino; la «Fibrillazione atriale» nel pomeriggio. I lavori saranno introdotti dalle relazioni di Francesco Di Carlo, preside della facoltà di Medicina dell'Università di Torino; di Guenther Breithardt, presidente della Società Europea di Cardiologia e di Antonino Brusca, presidente della Società Italiana di Cardiologia. L'interesse maggiore sarà riservato alla fibrillazione atriale (l'aritmia interessa il 4-5 per cento della popolazione oltre i 50 anni di età). Al riguardo il programma riserva la presentazione dei risultati ottenuti da Mauritz Allessie di Maastricht con la sperimentazione e i nuovissimi aspetti del fibrillatore impiantabile per la cardioversione della fibrillazione atriale riferiti da Jojn Camm di Londra. Domani invece si parlerà dei «pazienti affetti da cardiopatie congenite e con la "sindrome Wolff Parkinson White"». Interverranno tra gli altri Jane Sommerville di Londra e Ralph Lazzara di Oklaoma City, presidente della Società Nordamericana di Elettrofisiologia (Naspe). In chiusura del Congresso, sul tema «Morte improvvisa del giovane» sono previste le relazioni di William McKenna di Londra e di Robert Frank di Parigi.

Frossasco

Agricoltore travolto dal trattore

Drammatico infortunio sul lavoro ieri mattina in una cascina a Frossasco nel Pinerolese. Un anziano agricoltore, Eraldo Francia, 69 anni, contitolare dell'omonima azienda agricola di via Piscina 23 a Frossasco, è morto investito da un trattore che stava trasportando una voluminosa balla di paglia.

Il mezzo agricolo era guidato da Marino Coassolo, anche lui, abitante a Cantalupa in via Sant'Antonio numero 36.

La disgrazia è avvenuta nel cortile della cascina, una fatalità. Il Coassolo, dopo aver caricato una balla di paglia, stava facendo manovra e ha abbassato il pianale con il carico mentre era in movimento. In quell'attimo il Francia è passato davanti al trattore, probabilmente senza pensare che il guidatore potesse avere la visuale coperta.

Un colpo e l'agricoltore è finito per terra. E' stato lo stesso Coassolo a rendersi conto della disgrazia per primo e a cercare di rianimarlo.

Immediatamente i parenti dell'uomo hanno chiamato i soccorsi: da Pinerolo è partita un'ambulanza della Croce Verde, mentre dal Cto è decollato l'Elisoccorso. Ma tutto è stato vano: l'uomo è morto sul colpo. Forse il pianale del trattore lo ha colpito all'addome, il referto medico parla di decesso per trauma addominale.

[a. gia.]

Orbassano

Insediato il baby sindaco

«Ringrazio il primo cittadino per aver promosso questa iniziativa e chiedo la collaborazione di tutti. Sarà fondamentale per riuscire a lavorare bene». Un discorso da «grandi» quello pronunciato da Emanuela Arace, 12 anni, nel momento ufficiale del suo insediamento come baby-sindaco ad Orbassano. Durante la cerimonia, avvenuta alle 18, non sono mancati momenti di entusiasmo. Erano presenti 19 baby-consiglieri e affiancheranno la piccola Emanuela nella progettazione di una città a misura anche dei ragazzini. «L'idea di coinvolgerci è nata dal Consiglio comunale degli adulti - spiega Emanuela -: poi ci sono state le elezioni tra gli allievi delle scuole elementari e medie. Sono molto contenta e mi impegnerò con tutte le energie». La prossima riunione dei neoconsiglieri comunali sarà il 12 marzo. «In quella data - raccontano - dovremo scegliere un vicesindaco e dividerci in quattro commissioni. Alcuni di noi dovranno sviluppare i progetti vincenti: il "parco meraviglioso" e la ginkana ciclistica. Altri valuteranno i progetti eliminati e passeranno le loro impressioni al Consiglio comunale degli adulti».

Emanuela Arace

[c. odd.]

Moncalieri

Italdesign Siglato integrativo

Dopo tre mesi di trattative e senza scioperi è stato siglato all'Italdesign di Moncalieri (l'azienda di proprietà di Giorgetto Giugiaro) l'accordo integrativo. L'intesa, che è stata approvata dai 370 dipendenti, prevede un premio risultato di circa 1 milione e 800 mila lire, calcolato sull'andamento del '95 in base a due indici: il margine operativo lordo e la produttività. Il premio sarà pagato a luglio e andrà ad aggiungersi a quello aziendale (che è di 2 milioni e 800 mila lire). L'intesa prevede anche passaggi di categoria, un allargamento del part time, la flessibilità dell'orario di lavoro (nella fascia tra le 8 e le 9), riconoscimenti di professionalità e la possibilità di destinare parte del premio risultato alla pensione integrativa. «E' un accordo molto positivo - ha affermato Fedele Mandarano, responsabile zona della Fiom-Cgil - che dimostra anche il buon livello raggiunto all'Italdesign nelle relazioni sindacali».

Situazione diversa invece alla Piminfarina di Cambiano, dove, dopo dieci anni, i dipendenti del centro ricerche sono tornati a scioperare. Oggetto delle proteste, il contratto per il riconoscimento del premio annuale di produttività: «Non riusciamo a trattare con l'azienda: i fatturati sono in costante crescita, ma il nostro impegno non viene riconosciuto a dovere». Una vertenza difficile: il premio richiesto dai dipendenti è di oltre un milione, l'offerta dell'azienda è di 800 mila lire. Un braccio di ferro che ieri pomeriggio si è tradotto in uno sciopero di quattro ore, attuato con l'uscita anticipata a mezzogiorno.

[m. peg.]

IN BREVE

LANZO. Mobilitazione generale della popolazione contro la chiusura della Piccola casa della Divina provvidenza gestita dalle suore del Cottolengo. Un comitato spontaneo ha organizzato una raccolta di firme per evitare la chiusura dell'istituto. Centinaia di donne anziane di Lanzo e delle vallate hanno goduto dell'assistenza delle suore da oltre 50 anni. La casa di riposo per anziani di via San Giovanni Bosco è stata donata al Cottolengo dagli eredi dell'avvocato Leopoldo Usseglio.

CIRIE'. Da ieri il comando dei vigili urbani di Ciriè ha una nuova sede. Gli uffici della polizia municipale sono stati spostati in via Roma 34. Questo trasferimento in locali presi in affitto dal Comune si è reso necessario per ragioni di spazio, in quanto la precedente sede posta a Palazzo D'Oria era ormai troppo piccola. Nei nuovi locali, accanto ai vigili, si è anche trasferito l'ufficio commercio.

Gli amministratori comunali con i funzionari regionali illustreranno questa sera alle 18,30, nella sala consiliare, i lavori di sistemazione dei torrenti e corsi d'acqua del paese. In particolare spiegheranno come verranno spesi i 6 miliardi a disposizione per i danni alluvionali.

Oggi alle 11 nel Centro di formazione professionale San Leonardo Murialdo dell'Engim inaugurazione dello scambio culturale fra allievi di un istituto tecnico di Barcellona e l'Engim di Pinerolo. L'iniziativa, che si colloca all'interno del programma europeo «Leonardo», prevede l'attuazione di stage in aziende estere. I 12 studenti spagnoli rimarranno a Pinerolo sino a fine mese. Il mese prossimo invece gli studenti pinerolesi a fare la stessa esperienza a Barcellona.

il DAILY IVECO
con tante sicurezze in più

FINO AL 30 APRILE '96, COMPRESE NEL PREZZO DI UN DAILY NUOVO*, PER IL PRIMO ANNO:

1 **Polizza Incendio furto:** indennizzo del valore del veicolo, allestimenti compresi.
2 **Marchiatura Identicar:** tra l'altro consente di ottenere prima una copia della patente smarrita.
3 **Pronto-traino 24 ore:** traino gratuito sino alla prima officina autorizzata Iveco (guasti) o convenzionata (incidenti).
4 **Bonus di 3.000.000/Uso gratuito** in caso di furto verrà riconosciuto al proprietario del veicolo:
- un extrasconto di 3.000.000 (cumulabile) per l'acquisto di un nuovo Daily
- il diritto al noleggio gratuito di furgone (35 Q.li) sino a 14 giorni.

garantisce TORO ASSICURAZIONI

ORECCHIA & SCAVARDA
C.SO SAVONA , - MONCALIERI (TO)
Tel. 011/6408608 - Fax 011/643502

DIESEL NORD
VIA REISS ROMOLI, 290 - TORINO
Tel 011/2261214 - Fax 011/2202714

*OFFERTA NON VALIDA PER RIVENDITORI E NOLEGGIATORI

PER CHI SI ABBONA RIDUZIONE ECCEZIONALE DEL 20% SUGLI AUDIOLIBRI DELL'EDITRICE LA STAMPA.

Per ulteriori informazioni telefonate allo 011/6568334/335 (fax 011/5627958).

LA STAMPA

L'ABBONAMENTO.
IL AMICO DI CHI LEGGE LA STAMPA.

Si apre oggi l'Eurofestival, «tre giorni» di concerti e jam session di altissimo livello

Jazz, Europa e America si sfidano ad Ivrea

Fra gli ospiti Flavio Boltro, gli Yellowjackets e Carla Bley

Si apre oggi a Ivrea la sedicesima edizione dell'Eurojazz Festival: la rassegna, organizzata dal circolo Aics-Contromusica, anche quest'anno proporrà, all'Auditorium «La Serra» in corso Botta, un faccia a faccia tra le forze più interessanti della musica afroamericana in Europa e i «maestri» d'Oltreoceano.

Impegnati in prima linea i musicisti italiani, ai quali spetterà, insieme con i colleghi di Francia, l'onorevole compito di fronteggiare un cast statunitense d'altissimo livello, con il top nella performance (in programma domenica sera) della band losangelena Yellowjackets, ovvero quanto di meglio oggi possa offrire il panorama fusion.

Ma il cast americano della «tre giorni» che da oggi a domenica animerà le notti (e pure i pomeriggi) di Ivrea trova altri protagonisti di spicco domani con il trio della pianista Carla Bley affiancata dal marito Steve Swallow al basso e da Andy Sheppard al sax: l'ascolteremo domani sera sul palco dell'Auditorium «La Serra», preceduta dalla «all stars» di Judy Niemack e dal chitarrista franco-algerino Jean-Yves Mestre. Di grande richiamo e pure, stasera, il West Quartet del contrabbassista Charlie Haden, artista che con la Bley fu animatore della celebre Liberation Music Orchestra.

Sul versante europeo, il festival punta sul patto franco-italiano: a cominciare dal quintetto (di scena stasera) che due talenti nostrani, Flavio Boltro e Stefano Di Battista, hanno fondato a Parigi, città che ha dato loro la definitiva consacrazione.

Ad Ivrea avremo modo di ascoltare musicisti locali (dal chitarrista Maurizio Brunod, oggi pomeriggio, agli Odwalla domenica) e nazionali (dai senatori Gianni Basso e Ellade Bandini ai giovani Carlo Atti e Riccardo Fioravanti, riuniti nel gruppo Jazz Encounter di scena domenica sera).

Non mancheranno le manifestazioni di contorno, dalle presentazioni di libri e dischi sino alla classica «street parade» di domani pomeriggio: e dopo i concerti alla «Serra» il festival si trasferirà all'Anfiteatro di Montalto Dora per jam session che proseguiranno fino alle piccole.

I biglietti per le singole serate all'Auditorium «La Serra» costano 20 mila lire (abbonamento per tre sere 50 mila lire). Prevendita, oltre che alla cassa dell'Auditorium operadiese, presso l'Aics in via Massena 2 a Torino (tel. 56.13.925).

L'Eurojazz Festival è organizzato con l'appoggio economico degli assessorati alla Cultura della Provincia e del Comune di Ivrea, oltre che di alcuni sponsor privati; ed è patrocinato da «TorinoSette».

Ferraris

OGGI: ORE 17 • Maurizio Brunod (chitarra) solo concert
ORE 21,15 • Trane's Memory di Alfredo Ponissi • Quintetto italo-francese di Flavio Boltro e Stefano Battista • Charlie Haden Quartet West

I: ORE 17 • Presentazione del libro di Giorgio Campanaro: «Billie Holiday» • Presentazione disco del quintetto di Giorgio Li Calzi • In contemporanea, musica per le strade di Ivrea
AUDITORIUM 21,15 • Jean-Yves Mestre (concerto dedicato a Jobim) • Judy Niemack All Stars, con Jean François Prins, Gianni Basso, Riccardo Fioravanti, Giampiero Prina Carla Bley Trio

DOMENICA: CUPOLE ORE 17 • Odwalla
ORE 21,15 • Jazz Encounter • Yellow Jackets

Nella foto grande Flavio Boltro, sopra il pianista Carla Bley e a sinistra Gianni Basso

L'opera di Verdi

Il «Corsaro» all'assalto del Regio

Il Teatro Regio persegue con una linea che unisce opere di repertorio popolare (la recente «Bohème» del centenario) e lavori di più rara esecuzione. E' il caso di questo **Corsaro** risalente agli di galera», cioè di crudeli drammi familiari e di dure battaglie per conquistare un posto al sole, di Giuseppe Verdi. E' una realizzazione originale dell'ente lirico torinese, che debutta questa sera 20,30: seguiranno sette repliche.

La vicenda mescola gli infelici travagli amorosi (con tragica conclusione) dei due giovani protagonisti ambientazione turchesca.

Sul podio torna Evelino Pidò, sempre più lanciato alti traguardi. In scena un gruppo di cantanti di prim'ordine: dal tenore argentino José Cura (attivo soprattutto nelle opere verdiane) al soprano Barbara Frittoli (che contemporaneamente sarà impegnata nelle prove dell'«Otello» coprodotto dal Regio a Salisburgo con Claudio Abbado), Maria Dragoni e Roberto Frontali. Come sostituti altre parti canteranno Silvia Ranalli, Antonio Abete, Amedeo Moretti, Mok Jin Hak, Giancarlo Fabbri, Domenico Balzani, Giuseppe Milano

Maestro del sarà, come sempre, Bruno Casoni. La regia è affidata a Mauro Avogadro, con le scene di Carmelo Giammello e i costumi di Giovanna Buzzi. **[l. o.]**

MUSICA *dove*

MADREDEUS. La rassegna «Parole e Note» propone lunedì 11 doppio appuntamento con i Madredeus, il gruppo portoghese noto al pubblico italiano soprattutto per aver partecipato e «musicato» il film di Wim Wenders «Lisbon Story». L'ensemble guidato dalla cantante Teresa Salgueiro si esibisce la sera alle 21 al Piccolo Regio (piazza Castello 215). In precedenza, alle 16, incontro con lo scrittore Gian Luca Favetto sempre al Piccolo Regio.

La stessa sala ospiterà il 19 marzo il concerto di Alice.

Visto palo di mesi fa in televisione nel programma ad alta audience «La febbre venerdì sera» realizzato con Maurizio Costanzo per Canale 5, Fiorello è atteso domenica 21 aprile in concerto, o meglio protagonista di uno show, al Palastampa. La sua performance è prevista alle 19. Le prevendite dei biglietti (il cui prezzo sarà di circa mila lire) cominceranno i prossimi giorni.

CITTA'. Il rock al femminile dalle Funky Lips è di scena all'«Hiroshima Mon Amour» (via 24). Rock «Mary Giò» (via Montanaro 66) con i Too Rude, al «Ruote 66» (via Pellico 4) dove suonano i Desert Ro- e «Rock House» (corso Potenza 157) con i Tempo Perso.

Il jazz tradizionale del duo Cavicchioli-Mancino regna sovrano al «Caffè Leri» (corso Vittorio Emanuele 64), stesso genere al «Capolinea 8» (via delle Maddalene 42 bis) dove si e il Lil Darling Hot Club.

Musica hardcore al «Dracma» (via Banfo 24/c): sul palco, i gruppi Eksogini e Puarin.

Serata folk al centro multietnico «Kalila» (via Giordano Bruno 140) con i Charla de Mar, blues al «Manhattan» (via Giachino 46) con gli Autoblues e all'«Xó» (via Po 46) con i Blues & Soda, piano bar alle «Barchetta» (via Massena 1/d) Maurizio Sturiale. Cover: Dino Pellissero esibisce al «Cover» (via San Quintino 2). All'«Aelou» (via Spanzotti 3) sono di scena i Manadi.

S'inizia in tutti i locali alle 22.

CENTRI SOCIALI. Due le band protagoniste stasera a «El Paso» (via Passo Buole 47): Asilo Sound e Aquitalia. Propongono il loro repertorio freak . Al «Gabrio» (via Revello 3 bis) suonano invece i Ghetto . Festa reggae invece «Csa» al Murazzi. S'inizia alle 22.

FUORI TORINO. I Kalibro 7, vincitori lo anno del referendum TorinoSette «Il Big dello spettacolo» per quanto concerne il rock, sono i protagonisti della serata all'«Animal House» di Almese (via Roma 29). Rock anche al «Dan Donnelly's» di Borgone di Susa (via Abegg 65) dove sono di scena i Morgue, al «To- Modo» None (via Roma 28) con i Neurra e al «Mc Ryan's» di Moncalieri (strada Carignano 82) dove concerto gli Showbiz, all'«Amarcord» di Piossasco con gli Oxido. Il Paolo Zara quintet propone il repertorio jazz all'«Osteria dell'Orso» a Pralormo, serata sudamericana con i Poco Loco all'«Havana» Avigliana. Si comincia alle 22.

DEEP PURPLE. Gli intramontabili Deep Purple saranno in concerto in città il 7 giugno.

Nella foto: Fiorello

In programma l'esposizione «Textures», una mostra di vecchi macchinari e un convegno

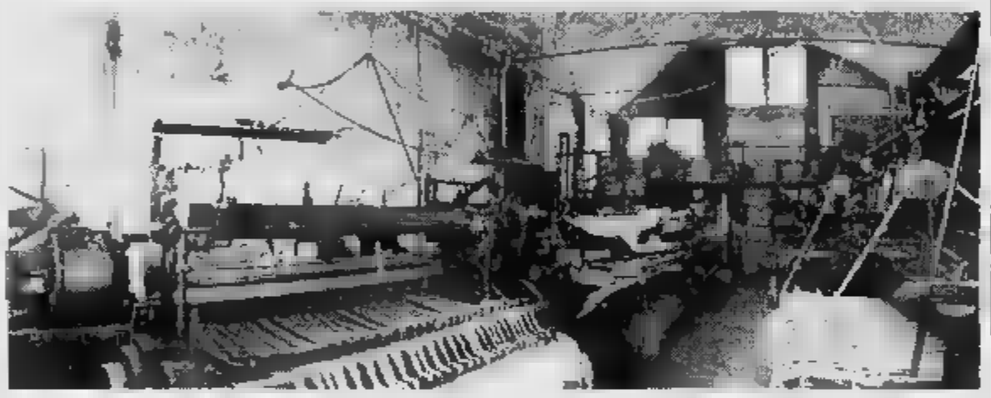

Un laboratorio di tessitura con tela d'epoca ricostruito nella mostra «Ipotesi di museo» che sarà ospite dell'ex Santa Chiara

Viaggio sul filo della memoria

Chieri, omaggio al suo passato tessile

Viaggiano sul filo della memoria le iniziative che Chieri sta per varare all'insegna del tessile: mostre d'arte e d'oggetti, concerti e momenti di riflessione riuniti sotto il titolo «Radici», nel recupero di un settore, il tessile, di antiche origini ma in attuale crisi. Il primo appuntamento è **Textures**, che s'apre domani, alle 18, nel cinquecentesco Palazzo Oppesso (l'ex carceri di via San Giorgio), dove rimarrà fino al aprile. Si tratta di un vero e proprio percorso di («Viaggi nell'ordito della pittura») che prende il via dalle 25 opere di dieci artisti italiani di fama internazionale: Castellani, Dadamaino, Davico, Deluigi, Dorazio, Emblema, Nigro, Rambaudi, Sanfilippo, Tancredi. L'allestimento, promosso dall'assessorato alla Cultura, è curato da tre artisti chieresi, Sergio Agosti, Theo Gallino, Enrico Toia, e dal critico torinese Francesco Lodola. E' visitabile dal martedì al venerdì ore 16-19,30; sabato e domenica 10-12 e 16-19,30.

Sono invece dedicati ai pigmenti usati in passato per tingere pezze e stoffe i **quattro concerti** che risuoneranno fino a fine mese in diverse chiese cittadine. S'inizia domenica alle 16 in San Domenico col «Melograno» e si prosegue in SS. Annunziata il 13 marzo alle 21, in San Giorgio il 17 marzo alle 16, in San Bernardino il marzo alle 16; rispettivamente nel segno gualdo, color turchino di gran moda nel Medioevo, dell'indaco e della robbia.

Le manifestazioni chieresi culmineranno sabato 16 alle 15 con l'inaugurazione della mostra **Ipotesi di museo**, posa della prima pietra di un'esposizione permanente con cui la città rende omaggio alla memoria tessile. Ospite dell'ex convento di Santa Chiara, la mostra risale con macchinari, pannelli illustrativi, tessuti e pigmenti al tempo dell'Università del Fustagno, fine 400. Un convegno, «Nascita di un museo», riunirà sabato 16 alle 9,30 in Comune esperti e docenti universitari per tenere a battesimo l'iniziativa. Sarà anche presentato il libro «Chieri città del tessile» di Chiara Ronchetta. Assaggi della produzione odierna sono proposti per tutto il periodo dagli spacci delle innumerevoli aziende tessili cittadine. Informazioni 9424818 o 9424675.

Jada Ferrero

Oratorio S. Filippo, per i 150 anni dalla nascita

La romanza italiana del baronetto Tosti

E' il campione della «romanza da camera» italiana, eppure fregia il titolo «Sir». **Francesco Paolo Tosti**, di cui si celebrano i anni dalla nascita, acquisì il titolo di baronetto nel 1908, grazie all'attività didattica e concertistica presso la famiglia reale britannica e all'amicizia con la regina Vittoria. Fu inoltre maestro di canto della regina Margherita di Savoia. Tra i poeti da lui musicati ci sono D'Annunzio, Fogazzaro, Stecchetti e Panzacchi.

L'anniversario costituisce un'ottima occasione per riascoltare con una certa sistematicità la produzione di questo autore, la cui «vena» salottiera non nasconde - rispetto ad altri frequentatori del genere canzonistico - un mestiere solido legato alla scuola napoletana di Saverio Mercadante, di cui Tosti fu anche segretario, e di Giovanni Sgambati.

Così questa sera alle 21,15 si fa avanti il Gruppo Artisti Associati Teatro Filippo che, nell'Oratorio di via Maria Vittoria 5, propone appunto una ricca serie di pagine tostiane.

Citiamo i titoli, a beneficio degli appassionati: il famosissimo «Ideale», «Ninon», «Sogno», «Tristezza», «Non t'amo più», «L'alba separa dalla luce l'ombra», «Tu mi vuoi tanto bene», «L'ultima canzone», «Vorrei morire», «La serenata», «Tormento», «Malia», «Aprile», «Se dirti una parola». Temi ispirativi, come si vede, di non profondo impegno, dal carattere intimistico o patetico, nei quali pure Tosti si trovò a perfetto agio, costruendo quadretti e bozzetti di sicura presa.

Due gli interpreti vocali: il soprano Lisa Houben, allieva tra l'altro di Cristina Deutekom e Rodolfo Celletti, una lunga dimestichezza musicals come «The King and I», «Hair», «Candide» di Bernstein; il tenore Carlo Torriani, attivo invece nel genere operistico («Rigoletto» di Verdi, «Madama Butterfly» di Puccini, «L'ajo nell'imbarazzo» di Donizetti). Al pianoforte ci sarà Daniela De Marchi, che è anche organista e compositrice. **[l. o.]**

Una rassegna di film per famiglie al fine di avvicinare i piccoli al grande schermo

Al cinema con mamma e papà

Massimo Due: tutti i venerdì, unico spettacolo alle 20,30

Davanti al grande schermo, le famiglie. Cartoni animati ed eroi della giungla sono i protagonisti della rassegna **Tutti insieme appassionatamente... al cinema** in programma ogni venerdì al Massimo Due (via Montebello 8).

L'iniziativa, organizzata dal Progetto Cultura del Comune con l'ausilio del Museo del Cinema, propone con cadenza settimanale i cosiddetti film «per tutti» apparsi di recente nelle sale di prima visione. Gli obiettivi principali di indurre i genitori a portare i figli al cinema e di mettere in evidenza la differenza esistente tra il vedere un film in televisione e sul grande schermo.

La pellicola in cartellone stasera è «Mowgli - Il libro della giungla» di Stephen Sommers. Ennesima versione cinematografica con attori in ossa libro Rudyard Kipling, il film prodotto dalla Walt Disney descrive le avventure dell'eroe della giungla impersonato nell'occasione da Jason Scott Lee, l'attore noto alle Hawaii visto in precedenza in «Dragon: la vera storia di Bruce Lee» e «Rapa Nui». Gli altri interpreti sono Sam Neill («Jurassic Park») e l'ex Monty Phyton John Cleese.

La prossima settimana viene proposto il lungometraggio cartoni animati «L'incantesimo del lago» (precedono il film due prove di animazione realizzate dai bambini della scuola per l'infanzia di via Montenovegno), venerdì 22 è previsto il divertente «The Flintstones» con John Goodman e Rick Moranis mattatori della versione per il grande schermo della serie di cartoon «Gli antenati».

Unico spettacolo alle 20,30. Modico il prezzo dei biglietti: 5 mila lire.

Daniele Cavalla

The Flintstones

APPUNTAMENTI *qua e là*

All'Accademia di Medicina alle 21, in via Po 18, conferenza sul tema «La sclerosi tuberosa, malattia genetica da mutazione : un mistero quasi svelato». Relatori Teresa Cammarota, Giacomo Barattia, Ambra Bonvicino, Caterina Carbonara, Massimo Cilemasi, Gaetano La Rosa, Gianna Mazzucco e Nicola Migone.

RECUPERARE LA VISTA
Alle 21 all'Associazione culturale argentina, in via Giulio 2, incontro su «Il recupero della vista secondo il metodo Bates». Una tecnica illustrata Giovanna Fantoni. Informazioni allo 011/4367503.

GLI UFO
Alle 21 all'associazione culturale Conti a Alpignano, in via Sommeiller 17, conferenza con proiezione di diapositive dal titolo «Il fenomeno Ufo: un mistero risolto? Il punto sulla ricerca a cinquant'anni dal primo avvistamento». L'incontro è a cura di Fabrizio Dividi e Leone, Centro italiano studi ufologici.

LA
Proseguono gli incontri intitolati «Riflessioni sulla democrazia» nelle sale dell'università popolare, a Palazzo Campana in via Carlo Alberto 16. Alle 20,30 Stefano Monti Bragadin, docente di sociologia politica all'università di Genova, interverrà su «Democrazia diretta e democrazia indiretta». L'ingresso è libero.

Alle 21 alla scuola Claes-Cisl, via San Francesco Paola 23, incontro all'ipnomediazione. Informazioni più dettagliate allo 011/6602228.

Questa sera alle 21 alla galleria Arx, piazza Savoia 4, Anna Maria Cebrelli terrà conferenza su «L'energia per la guarigione e l'autoguarigione: il reiki cosmico». L'incontro sarà anche occasione per presentare i corsi di domenica 10 marzo. Informazioni allo 011/8995992.

ICONE
Oggi alle 18 a Barolo, in via delle Orfane 7, viene inaugurata mostra di antiche icone russe, a cura di Mauro Pozzati. Sarà aperta fino al 25 marzo. Il lunedì e giovedì 10-12,30 e 14-18, venerdì sabato e domenica 10-18.

PRESENTATO DI
Oggi alle 18,30 a Torino Esposizioni (sala A), in corso Massimo d'Azeglio 15, la Fondazione Sigma-Tau organizza, in collaborazione con il Dipartimento di Neuroscienza dell'università di Torino, la edizione «Rita Levi Montalcini Lecture». Alla presenza del premio Nobel Eric Kandel, della Columbia University di New York, terrà la conferenza «Geni, sinapsi e il ricordo delle cose passate», introdotta da Piergiorgio Strata.

ALLA RICERCA DELLA PACE
Alla Galleria Araba Fenice, in via San Tommaso 27, questa sera alle 21 Pierfrancesco Rovere interverrà sul tema «Psicosomaticamente. Alla ricerca della pace».

VIVERE A TORINO
Domattina alle ore 9 alla Galleria d'Arte Moderna, in corso Galileo Ferraris 30, convegno proposto dal Lions Club Torino Stupinigi dal titolo «Torino, una nuova vivibilità. Cittadini a confronto». Fra i partecipanti i giornalisti Emanuela Minucci, de La Stampa, e Leonardo Bizzaro, de La Repubblica, e gli assessori Franco Corsico, Ugo Perone, Gianni Vernetti e Piero Gastaldo. Informazioni allo 011/7495134.

Domani alle 17,30 nella sala convegni dell'Apt di Lanzo, in via Umberto 19, verrà presentato il libro «Sulla via e guerre di Mr. Pyle, gentiluomo» Alessandro Barbero (Mondadori). Con l'autore, vincitore del premio Grinzane Cavour quale miglior giovane esordiente, sarà presente Mauro Masera.

FILIPPO JUVARRA
Domani alle 15,30 Società piemontese di archeologia e belle arti, via Napione 2, conferenza di Piera Grisoli su «Filippo Juvarra urbanista per l'Ordine Mauriziano». Seguirà l'intervento di Anna Lisa Dameri su «La chiesa villaggio Leumann di Collegno».

I DIRITTI DELLA PERSONA
Domani alle 15 all'istituto «Sacra Famiglia», in via Rosolino Pilo 24, incontro intitolato «Il valore persona e i suoi diritti inalienabili», con partecipazione di Maurizio Faggioni e Giuliana Bertolo. L'organizzazione dibattito è stata curata dal Cif (Centro italiano femminile).

Domani dalle 13 alle 15 al Cisac, in via Gastaldi 2, si terrà uno stage di danza spagnola e nacchere con l'insegnante Margherita Hermoso Acosta. Costo 30 mila lire. Per informazioni ed iscrizioni telefonare allo 011/5628184.

CANTO ARMONICO
Domenica, dalle 10, seminario sul Canto degli Armonici. Presso l'Associazione culturale Sadhana, via Vittorio Amedeo 16 bis. Per informazioni telefonare al 51.727.51.

Prosegue «Divina» e all'Araldo il dramma bosniaco

L'equivoco va in scena

Weenk-end con Feydeau e Goldoni

Da Feydeau a Goldoni, alla «casalinghitudine» più desolante, per un intenso weekend teatrale. In scena al **Garybaldi** di Settimo, alle 21, «Anna Meacci non ferma a Chiasso», in cartellone per la rassegna «Divina 96: così come siamo». In scena questa sera la dimensione più claustrofobica e ingabbiante per la donna: quella entro le mura domestiche. La Meacci (diretta da Paolo Migone) è una casalinga nel cui cervello si agita «un flusso lavico di pensieri che rimbalzano impazziti». La «fuga» in un marito che ha l'espressività di un pesce, da amicizie fasulle, figli che vanno e tornano, non può che essere drastica: tale da permettere alla protagonista di «spegnere la tv e riattivare il cuore».

Luciana Turina è interprete con Salvatore Marino e Adria- Russo de «Il signore va a cac» in scena al **Teatro di Torino** fino al 10 marzo. La commedia di Georges Feydeau, tradotta da Lucio Chiavarelli e Fiorenza Stelio (regia dell'iraniana Shahroo Kheradmand), è ambientata in via Atene 40, domicilio del peccato, sito in un quartiere abitato da chiromanti e cocottes d'alto bordo. Tra letti sfatti e armadi-nascondiglio, aspiranti adulteri e portinaie compiacenti, si dipana un repertorio di equivoci e malizia.

Dalla Francia d'anteguerra alla tragedia della ex Jugoslavia. All'**Araldo** fino al 10, il Teatro dell'Angolo presenta «Mirad, un ragazzo b dell'olandese de Bont, diretto da Nino D'Introno e interpretato da Barbara Dolza e Vanni Zinola. E' la storia toccante di un piccolo orfano bosniaco, rac- (senza patetismo) dagli zii profughi nel nostro Paese. Al **Filippo** (via Maria Vittoria 6), il Gruppo Artisti Associati diretto da Paolo Trenta propone, sabato e domenica, «L'osteria della posta». Un atto unico di Goldoni ambientato a Vercelli, in un'osteria dove si incontrano Beatrice e Leonardo.

Al **Matteotti** di Moncalieri, domani, alle 21, «Gianni, Ginetta e gli altri», commedia musicale diretta da Lina Wertmüller e interpretata da Amanda Sandrelli e Massimo Wertmüller. In di moderna, si indaga su quella folla di giovani che bazzica i set, in cerca di occupazione artistica o intellettuale. Lunedì 11 marzo al **Don Bosco** di Rivoli, «Gli amori inquieti» da Goldoni, con Angelillo e Gennaro Cannavacciuolo (regia di Augusto Zucchi).

Silvia Francia

Anna Meacci in una scena di «Anna Meacci non ferma a Chiasso» per la rassegna «Divina»

ALLA TV

Ecco i «big» di TorinoSette

Dal palcoscenico al piccolo schermo televisivo. Debutta stasera su due emittenti locali lo special **Big alla prova**, registrazione dello spettacolo organizzato da TorinoSette a fine gennaio al Palastampa.

Il programma comprende l'esibizione dei gruppi di Torino e provincia che si sono aggiudicati lo scorso anno il premio «Big dello Spettacolo '95»: previste, quindi, performance jazz, blues, la corale, musica lirica, danza. Presentano Bruno Gamberotta e Luciana Littizzetto. La regia è di Sergio Chiorino. Le prime televisioni locali a proporlo sono Tele Time (canale 28 Uhf) alle 21,45 e Tele Subalpina (46 Uhf) alle 23,30.

«Big alla prova» andrà in onda anche nei prossimi giorni su Grp, Tele Alpi, Tieffenove, Videogruppo, Quarta Rete, Telecupole. **[d. ca.]**

Spettacoli a Torino, Carmagnola, Caluso e Moncalieri

Sopra il Olcese e Margiotta in scena a domani al Colosseo, a destra Diego Parassole che si esibisce alla «Cricca del Ghigno» di Caluso

Il riso è amaro se c'è il cabaret

Cabaret a Torino e provincia per il fine settimana, coi bei nomi: da Olcese & Margiotta a Diego Parassole. Il **Colosseo** (via Madama Cristina 71) dopo la star Teocoli ospiterà, questa sera e domani alle 21, Massimo Olcese e Adolfo Margiotta. Entrambi trentaseienni, i due, che collaborano da quindicina d'anni, sono altrimenti noti al pubblico televisivo come «Ciquito y Paquito» o «Pino e Rino» (comiche accoppiate protagoniste dei programmi «Tunnel» e «Avanzi»). Nello spettacolo proposto da questa sera (per la rassegna «Mito cabaret» organizzata con Hiroshima Mon Amour), i due programmaticamente la prendono con tutto e tutti, lanciando strali soprattutto contro la stupidità dei luoghi comuni, contro le mode e i modi copiati pateticamente dall' "American way of life"».

In scena, sino a domani, alla «Cricca del Ghigno» di **Caluso** (di via Vittorio Veneto 2, telefono 011/9831580) per la rassegna «Non ci resta che ridere», Diego Parassole, il cabarettista alessandrino - volto assai noto ai telespettatori del «Maurizio Costanzo Show» - presenta «Co- barca a mezzo a bo-: riflessione comico-sarcastica sui paradossi della comunicazione e «sulla contrapposizione tra l'insegnamento dei buoni valori e il comportamento opposto che da tali principi scaturisce».

Al Centro Dravelli di **Moncalieri**, questa sera alle 23, «Raid», un breve trailer teatrale dedicato allo spettacolo «Via Anton Germano Rossi 7» di Alessandro Piron: la pièce in «versione integrale» andrà in scena al Dravelli il 16 marzo.

E' all'insegna della risata la minirassegna «Cabaret» che prosegue stasera a **Carmagnola**. E' organizzata dall'assessorato alla cultura in collaborazione con la cooperativa Biancaneve di Torino e due associazioni locali, il Gruppo Teatro e l'Arci Live. Dopo il figure Dario Vergassola, vincitore di Sanscemo 92, stasera è di scena Margherita Antonelli, la «Sofia Matuonto» della trasmissione Cielito Lindo.

Venerdì marzo toccherà al demenziale Roberto «Freak» Antoni, già fondatore, leader e voce degli Skiantos (con i quali ha inciso 15 dischi). La serie si conclude venerdì 22 marzo con Diego Parassole, monologhista e autore surreale noto alle platee del Maurizio Costanzo Show. Gli spettacoli si svolgono alle 21,15 al teatro Elios di piazza Verdi. Ingresso 15 mila lire. Informazioni al 971.6283.

DOVE *andiamo*

L'Auditorium del Lingotto ospita stasera il concerto dell'Orchestra Sinfonica della diretta da Leon Spierer e Michela Carulli. In programma brani di Mozart e Ciaikovsky. Prime note alle 21.

Sergio Fantoni è il protagonista della rappresentazione de «Il lungo pranzo di Natale» di Thornton Wilder nell'allestimento a cura de La Contemporanea 83. Appuntamento alle 20,45 al Teatro Carignano, biglietti a 36 mila lire.

FREGOLI. La compagnia I Filodrammatici di Milano propone stasera alle 21 al Teatro Fregoli, piazza Santa Giulia bis, lo spettacolo «Un amor tra cani e gatti ovvero L'Arca- in Brenta» di Carlo Goldoni. Claudio Beccari.

TATI. Prosegue al Massimo Due (via Montebello l'omaggio a Jacques Tati. Organizzata Mu- Cinema, prevede oggi proiezione di un film del celeberrimo artista francese: «Mio zio». S'inizia alle 22,30, biglietti 7 mila lire.

WOODY ALLEN. In attesa della «visita» al Massimo in programma venerdì marzo (ore , ingresso inviti) prima del concerto al Teatro Regio, prosegue alla multisala di via Montebello 8 la personale di Woody Allen. Due le pellicole in cartellone oggi per «Tutto quello che avreste voluto vedere di Woody ma non avete mai osato chiedere»: «Una commedia sexy in una notte di mezza estate» (ore 16,30 e 20,30) e «-hattan» (18,30 e 22,30)

S'intitola «Balla sul cubo» il recital di Diego e Renato in programma stasera alle 22 al «Banana Gialla» (via San Paolo 42 bis) per la rassegna «Cabaridens».

Al «Caffè Ghersi» (via Tripoli 37), si Dado Tedeschi alle in «Recital».

CINEFORUM. Il divertente «La nozze di Muriel» dell'australiano P.J. Hogan è il film in cartellone stasera al Trento di Torre Pellice per il Cineforum. Unico spettacolo alle 21,15, biglietti a 8 mila lire.

49.000
TÄRNÖ
sedia pieghevole in faggio massiccio e acciaio

TÄRNÖ
tavolo pieghevole in faggio massiccio e acciaio 110x70
159.000

VÄDDÖ
lettino in legno massiccio materassino lire 55.000
295.000

9.800
GARDENIA
h cm 20/25

Tutti fuori!

SOLHAGA
sedia in legno massiccio
110.000

SOLHAGA
panca in legno massiccio
180.000

DYRÖN
fioriera in legno massiccio
a partire da
35.000

PLATÄ
pedana in legno massiccio cm 60x60
13.500

SOLHAGA
tavolo in legno massiccio cm 140x70
195.000

190.000
HARÖ
panca in legno massiccio 178x66

Salvo esaurimento scorte.

E' primavera, dall'8 marzo tutto per il verde e per arredare giardini, balconi e terrazzi.

IKEA®

GRUGLIASCO (TO) Via Crea. Orari: Lun. 14 - 20, Mar.-Ven. 10 - 20, Sab. 9-20.

TEATRI

AUDITORIUM GIOVANNI AGNELLI (Lingotto) via Nizza 280. Stagione Sinfonica Rai 1995-96 ore 21. 19° Concerto - Orchestra Sinfonica Nazionale della Rai. Direttore e primo violino Leon Spierer. Direttore e primo clarinetto Michele Carulli. Programma: W. A. Mozart serenata in mi bemolle maggiore K. 361 (370a) per strumenti a fiato («Gran partita»). P. Cajkovskij - Serenata op. 48 per orchestra d'archi. [redacted] L. 50.000, ingresso L. 25.000. Informazioni tel. 810.4553-4961.

RITROVI

AL BAGATELLE: Viva la donna (e viva [redacted] uomini) spumante a tutti. L. [redacted].

AMERICA [redacted] tel. 447.7171. Da noi è sempre festa!

ARLECCHINO: [redacted] 21 Gran Festa [redacted] la Donna, mimosa, spumante, F. Orsini.

BEVERLY HILLS [redacted] - [redacted] 935.243. Ore 21 orch. Concord, Festa della Donna. [redacted] offerto a tutte le signore. Uomini: le donne vi aspettano al Beverly.

[redacted] CARLO ore 21,30 direttamente [redacted] Parigi Kaissa accompagnata [redacted] pianoforte dal maestro Por[redacted] si esibirà in musiche [redacted] ballade jazz [redacted] giorni [redacted] marzo. Consumazione obbligatoria L. [redacted].

CLUB 84: 15,30 e 21 [redacted] Puma. Questa [redacted] Festa della Donna. Serata prolungata con mimosa per tutte!

DANZE [redacted]**MAV**[redacted] str. Ghiacciaie [redacted]. Per la festa della Donna [redacted] spumante [redacted]e pasticcini. Tel. [redacted]. Domani ore 15/18 e 21.

DU PARC 521.52.75: ore 21 Rocky. Mimose e profumi, maschi in strip.

EXTREME CLUB DANZE v. Genova [redacted], tel. 605.08.17: orch. La Piemontese.

FRENZY Ivrea: [redacted] e anni 60/90.

GARDEN DANZE tel. 660.3443. Ore 15,30 Franco e festa della Donna. Ore 21 Gran serata con Mimosa party e l'Odissea.

K 11 Valperga (To): ore 21 Festa [redacted] donna orchestra Walter D'Angelo, disco d.j. Roby Dea. ...mimosa ...strip ....sabato Mauro Rizzi.

LA LUCCIOLA? Provare per credere. Tel. [redacted]. [redacted] Paolone. 21 festa [redacted] donna omaggi e gran baldoria con mimosa e strip man.

LE ROI ore 21 noi ci rinnoviamo sempre.

PATIO+INVIDIA 661.4641: ore 22,30.

[redacted] **SALA DANZE:** ore 21 [redacted] nerdi elegante.

[redacted]**A**[redacted] 613.660. Tutti i giorni pranzo e cena. Ven. sab. cabaret.

RIST. S. GIORGIO (Borgo Medioevale): [redacted] marzo cena, musica, mimose ed auguri per tutte [redacted] donne. T. 669.21.31.

GALLERIE E MUSEI

ARTE CLUB (tel. 836.331): E. Luzzati.
LE IMMAGINI: [redacted] 18 inaugurazione Nelle Marchesini.

ASSOCIAZIONE PIEMONTESE GALLERIE ARTE MODERNA

ARTEINCORNICE: Giuseppe Motta.
BERMAN: Ceramiche Lenci.
BIASUTTI: Max Ernst.
CARLINA: Joan Mirò l'opera grafica.
DAVICO: Andrea Boyer.
LA BUSSOLA: Davide Antolini.
MICRO': Aldo Boero.
NARCISO: Francesco Di Cocco.
PIRRA (tel. 543.393): «Valery Lednev».

TEATRO DI TORINO
[redacted] Marino, L. Turina e A. [redacted]
in
IL SIGNORE VA [redacted] CACCIA
di G. Feydeau

RISTORANTE CONTE [redacted]
FESTA [redacted]
CON SPETTACOLO E ORCHESTRA
Prenotazione e informazioni tel. 9643576
Via Torino 36 - Candiolo

METRO
[redacted] liscio orch. TONY D'ALOIA
Tel. [redacted]

INVIDIA + PATIO
QUESTA SERA
Festa della donna... con... spettacolo...
Prenotazioni e informazioni 661.46 41 - 668 75 63

OGGI AL ROMANO
"ORSO D'ORO" Berlino 1996
VINCITORE DI 2 GLOBI D'ORO
MIGLIOR FILM • [redacted] SCENEGGIATURA EMMA THOMPSON
7 CANDIDATO [redacted] OSCAR® Tra cui: MIGLIOR FILM • [redacted] ATTRICE [redacted] MIGLIOR ATTRICE NON PROTAGONISTA
EMMA THOMPSON — ALAN RICKMAN — KATE WINSLET — HUGH GRANT

A tutte le signore presenti verrà offerto un omaggio della fragranza suggestiva e delicata di Laura by LAURA BIAGIOTTI
negli spettacoli delle ore 20 e 22,30.

[redacted] E SEDUCENTE: SAUTET RACCONTA L'AMORE
OGGI [redacted] eliseo E KONG
VINCITORE DI DUE [redacted] MIGLIOR REGIA CLAUDE SAUTET · MIGLIOR ATTORE MICHEL SERRAULT

Un film di CLAUDE SAUTET
EMMANUELLE BEART — MICHEL SERRAULT
JEAN-HUGUES ANGLADE
Nelly e Mr Arnaud
con la partecipazione di MICHAEL LONSDALE
DISTRIBUZIONI
Visitate il nostro sito Internet HTTP://WWW.CECCHIGORI.COM

OGGI AL REPOSI — DIGITAL dts SOUND
AVETE AMATO "PULP FICTION", IMPAZZIRETE PER "GET SHORTY"
JOHN TRAVOLTA — GENE HACKMAN — RENE RUSSO E DANNY DEVITO

OGGI FIAMMA E OLIMPIA
MARIO e VITT[redacted] CECCHI GORI presentano
un film di ANGELO LONGONI
[redacted] — [redacted] TOGNAZZI

soggetto [redacted] LONGONI sceneggiatura ANGELO [redacted]
produttore [redacted] LUCIANO [redacted]
per la THUNDER FILM [redacted] e la C.G.G. TIGER CIN.CA srl
regia di [redacted]
GROUP — DISTRIBUZIONE WARNER BROS. ITALIA

I SERVIZI *in Città*

NUMERI UTILI
Vigili del Fuoco 115
Carabinieri 112
Sede centrale [redacted]
[redacted]
Questura centrale 55.881
Prefettura 55.891
Vigili urbani [redacted]
Polizia stradale 56.401
pronto intervento 54.16.33
Corpo Forestale incendi boschivi 1678/07.091
Poste e Telegrafi 160

SALUTE
Guardi[redacted]
Gratuito notturno 57.47
Croce rossa, servizio generico e pediatrico, 24 ore su 24, a pagamento [redacted]
Croce verde Servizio pediatrico a pagamento [redacted]
Centro antiveleni [redacted]
Pronto [redacted] **dentistico,** Molinette, (20-23)
Guardia ostetrica perm. S. Anna, 63961; Maria Vittoria, 43.93.111, Mauriziano 50.801.

AMBULANZE
Elisoccorso 118
Soccorso urgente 118
Croce Rossa 280.333
Croce verde 54.90.00
Croce bianca 317.71.27
INFERMIERI
[redacted] 54.04.69; **Asir** 958.93.31; [redacted] 619.18.20; **Alpes** 0337 22.94.60; **Aldasoro** 63.01.56; **Asldo** 33.13.01; **Assist.** infermi 839.75.25; [redacted] - 56.83.265; [redacted] 749.59.50; [redacted] 0337.220.250; [redacted] 771.69.30 - 771.60.47; [redacted] 242.19.04; **Croce** [redacted] 663.19.02; **Piccole serve** 660.32.63; **Siado** 437.17.30.
SOLIDARIETA'
Ass. Graziani Adelina contro la malasanità, 0360/55.41.20; **C. Cardiopatici,** 43.64.873; **Federazione Sportiva Disabili,** 52.11.261; **Tel.** [redacted] (051) 48.10.46; **Telefono amico** 319.52.52; **Esprimersi** 43.43.700; **Strani**[redacted] Ciscai, 53.39.62; **La Tenda** (Acc. stranieri) 58.22.165; **Bartolomeo & C.** 53.48.54; **Sermig** 436.85.66; **Amnesty Int.** 817.05.30; **Informagay** 43.65.000, **Gruppo Abele** 814.27.11; **Agedo** (Ass. genitori [redacted] omosessuali) 521.11.16; [redacted] (epilessia) 31.80.623; **Anapaca** (assist. ammalati cancro) 436.03.52; **Mov. consum.** 436.74.13; **Lotta** [redacted] 43.61.043; **Gruppo AIDS** 43.64.749; **Città Insieme** 590.225; **S.O.S. Vita** [redacted] 13.[redacted]; **Tel.** [redacted] 530.666; **Serv. emergenza anziani** lun-merc-ven [redacted] e mar-gio-sab mat. 216.5041; **Filo d'Argento (anziani)** 1678-66.116. **Fondaz. Osteoporosi Piemonte** 561.22.99 ore 10-12; 15-17.

MUNICIPIO 442.11.11
Certificati a domicilio
prenotazioni [redacted]
inf. documenti 442.51.04
[redacted]
ANIMALI
Canile munic. 262.12.16
Lega dif. gatto 650.2713
Protez. animali 812.26.94
canile 262.03.97
Lega difesa cane [redacted]
Usl, serv. vet. [redacted]
AUTO E STRADE
Soccorso stradale Aci 116
Europ assistance [redacted]
[redacted] 167.019152

Ascensore Mole 817.0496
Battello sul Po 888.010
[redacted] 57641
Tran. Superga 898.0211
AEROPORTI
[redacted] 56.76.361
[redacted]
[redacted] 02.74.851

TABACCHI di sera: P. Nuova; Belgio 4; G. Bruno 82; Filadelfia 57; Cibrario 19; Rivoli 11; Sabotino 6; Fiochetto 23; Ferrucci 38; Nizza 193; Napione 31; Dante 236/c; G. Cesare 81; Ormea 15; G. Barolo 5; Trapani 35, p. Castello; c. Orbassano 92.
BENZINAI Serv. not.
Agip, p. S. Gabriele da Gorizia; **Ip,** c. Giulio Cesare 220, c. Casale 292, l.go Palermo, str. Altessano 160; **Api,** Vercelli-ponte Stura; **Q8,** c. Giulio Cesare 276. **Esso** c. V. Emanuele 125. **Moncalieri,** corso Trieste.
EDICOLE
P.za C. Felice, hotel Ligure (ore 1); v. Nizza 1; c.so V. Emanuele-via Lagrange; c.so V. Emanuele-p.za C. Felice; p.za Statuto 15.

FARMACIE DI TURNO
con or. cont. 9-19,30; 12,30-15 a batt. chiusi: **c. Reg. Margherita 256; v. San Marino 69; p.zza Carignano 2; v. Monginevro 57; v. Ponzio 1; v. Borgaro 103; c/o FFSS Porta Nuova; c. Brescia 47; v. del Carmine 1; p.zza** [redacted] **Veneto 11; v. Nizza 115; v. Pio VII 164/C; c. Vercelli 195; c. Francia 212.**
FARMACIE DI NOTTE
Servizio dalle 19,30 alle 9
c. V. Emanuele 66 [redacted]
via Nizza 65 [redacted]
p. Massaua 1 779.33.08

TRAME

A cura di CRISTINA CACCIA

BABE [redacted] Commedia. Babe, porcellino coraggioso, intende diventare un maiale da pastore alla guardia del gregge [redacted] e ci riesce con l'aiuto della cagna [redacted] pastore Fly. Film candidato all'Oscar. [Faro]

LA DEA DELL'AMORE. Commedia. L'ultimo film di Allen di nuovo comico, sull'adozione. Un cronista sportivo che adotta un bambino, viene preso dalla curiosità di sapere chi è la sua vera madre. Ne nascono guai divertenti. [Chaplin 1, Eliseo Rosso]

[redacted] **MORTO E CONTENTO.** Horror comico. Demenzialità e satira dopo «Frankenstein Junior» Brooks ci [redacted] Dracula. Il Principe [redacted] Vampiri [redacted] Leslie Nielsen.. [Ambrosio 2, Ideal]

FLUKE. Commedia. Nel primo [redacted] americano [redacted] Carlei («La [redacted] dell'innocente»), un uomo che muore in un incidente d'auto si reincarna in un cane. [Cristallo]

GET SHORTY. Commedia. Travolta [redacted] criminale spedito a Hollywood per recuperare i soldi di un debito [redacted] Hackman, produttore di horror di serie B. Ma è anche un cinefilo, dunque... [Reposi]

[redacted] Poliziesco. Pacino, poliziotto vol[...]vo, e De Niro, criminale disposto a tutto pur di non tornare in carcere, si danno la caccia nelle strade di Los Angeles tra esplosioni e scontri violenti. [Lux]

ITALIANI. Drammatico. Anni Sessanta, [redacted] treno che corre nella [redacted] i suoi passeggeri, la ragazza incinta, l'infermiera [redacted] crisi, [redacted] mantenuta, il pretino. Lo [redacted] treno, trent'anni dopo quasi [redacted] di loro è migliore di prima. [Ambrosio 3]

JUMANJI. Avventura. Un gioco magico rapisce per vent'anni nel [redacted] mondo fatato un ragazzino, e poi [redacted] «risputa» fuori, con un seguito di bestie selvagge che [redacted] a soqquadro [redacted] città. Lui è Robin Williams. [Adua 200, Eliseo Grande, [redacted] 1]

NELLY E [redacted] ARNAUD. Commedia. Il rapporto di unione e distanza tra [redacted] anziano [redacted] ritiro dal mondo e una giovane donna che lavora con lui alla trascrizione [redacted] un suo romanzo in parte autobiografico. Vincitore [redacted] Césars. [Eliseo Blu, Kong]

NIENTE [redacted] PERSONALE. Drammatico. Irlanda. Anni 70; una squadra della morte protestante a caccia di cattolici dell'Ira. Un duro vanitoso, un folle sanguinario, il culto [redacted] virilità e del territorio. [Massimo 1]

[redacted] Drammatico. [redacted] tragedia [redacted] Shakespeare secondo l'esordiente Parker, «uno svelto thriller erotico», con il Moro (sul serio) Fishburne, Branagh che [redacted] Iago, [redacted] Jacob ingenua Desdemona. [Lilliput]

[redacted] **SOLA** [redacted] Drammatico. Il viaggio coraggioso e tragi[redacted] di [redacted] di agenti che scortano da Palermo a Milano il testimone di un pro[redacted] di mafia. [Capitol]

[redacted] Drammatico. Un'insegnante [redacted] lettere (Pfeiffer), ex marine, alle prese con alunni difficili. [redacted] l'amore per la poesia: «L'attimo fuggente» nel ghetto dove regnano neri e ispanici. Da una storia vera. [Ambrosio 1]

IL PRESIDENTE. Sentimentale. Casa Bianca in subbuglio quando il Presidente, vedovo, s'innamora di una bella lobbysta, ecologista militante, e si comporta come un qualunque cittadino. [Studio Ritz]

[redacted] **E SENTIMENTO.** Commedia. Dalla Austen, la storia di due sorelle molto diverse riguardo a [redacted] e sensibilità, nell'Inghilterra dell'800. Orso d'Oro '96, con la Thompson e Grant, regista Lee («Banchetto di nozze»). [Romano]

SABRINA. Commedia. Il remake con Harri[redacted] Ford e Julia Ormond [redacted] celebre film di Wilder con [redacted] coppia Bogart-Hepburn: [redacted] fratelli rivaleggiano per l'affascinante figlia [redacted] [Olimpia 1]

[redacted] Thriller. Successo [redacted]. Due poliziotti (Pitt e Freeman) e un serial killer (Kevin Spacey) che uccide seguendo i sette peccati capitali. Due ore di tensione, finale senza speranza. Da vedere. [King]

I [redacted] Giallo. [redacted] superdelinquenti in cella progettano il colpo del secolo. Un genio del male, una nave che esplode, un solo superstite a [redacted] Qualcosa [redacted] quadra: troppi misteri. [Erba 1]

STRANGE [redacted]. Drammatico. [redacted] due giorni prima del Capodanno '99: una Los Angeles nera e piovosa alla «Blade Runner», violenza, follie, disperazione e una nuova droga che fa vivere brani di vita altrui: sentimenti, sesso, persino l'esperienza della morte. [Chaplin 2, Doria, Empire]

TWO MUCH. Commedia. Due donne sono troppe per un uomo solo, anche se una è la Griffith e lui è Banderas: che per stare al passo [redacted] due sorelle si sdoppia, ingannandole, in due gemelli. [Arlecchino]

UOMINI SENZA DONNE. Commedia. I figli d'arte Alessandro Gassman e Gianmarco Tognazzi dal [redacted] cinema [redacted] una storia di nevrosi, amori e disamori, al «maschile». [Fiamma, Olimpia [redacted]]

[redacted] **SUL TETTO.** Sentimentale. Dal romanzo di Giono, kolossal ambientato nella Francia dell'Ottocento. Un [redacted] piemontese in fuga, il colera, una coraggiosa aristocratica [redacted] ingredienti [redacted] costoso film. [Nazionale 2]

VA' DOVE TI [redacted] **IL CUORE.** Drammatico. Una nonna anziana decide di raccogliere la propria vita in una lunga lettera indirizzata all'amata nipote. [redacted] best-seller di Susanna Tamaro. [Stella]

VIA DA [redacted] Drammatico. Anche Las Vegas può andare [redacted] per far rina[redacted] speranza: [redacted] incontrano il Nicholas Cage, alcolizzato all'ultimo stadio, e Elizabeth Shue, prostituta stuprata: insieme decideranno di rifarsi una vita. [Centrale]

VITE STROZZATE. Drammatico. Un onesto imprenditore edile con problemi finanziari ottiene tramite un amico un prestito di [redacted] milioni e si ritrova poi prigioniero degli usurai. Dirige Ricky Tognazzi. [Vittoria]

Successo per Zukermann, violinista e direttore della Chamber Orchestra

Sembra Schubert, ma è Beethoven

Fuori programma con «Le creature di Prometeo»

Pinchas Zukermann con la «Sinfonia italiana» [redacted] Mendelssohn al Lingotto

Concerto in crescendo quello offerto al Lingotto da Pinchas Zukermann come violinista e direttore della English Chamber Orchestra, culminato con l'esecuzione, fuori programma, dell'Ouverture [redacted] Beethoven per «Le Creature di Prometeo». Ascoltarla dopo la «Sinfonia Italiana» di Mendelssohn [redacted] uno strano effetto. [redacted] uno è colto alla sprovvista, [redacted] pensa a Beethoven: la memoria comincia ad inventariare il repertorio delle ouvertures romantiche tra Schubert e Mendelssohn, Weber e Schumann. Invece [redacted] proprio lui, l'oceanico Ludwig van, che nel 1801, partendo da quella del «Flauto Magico» e delle «Nozze [redacted] Figaro», inventa [redacted] tipo particolare di ouverture romantica, con le schiumanti cascate di note, il segno leggero e velocissimo che ricorda gli elfi e le fate di Shakespeare, gli squilli, gli echi, le profondità solenni e misteriose. Zukermann l'ha diretta benissimo, [redacted] l'orchestra in sonorità compatte che non aveva sempre avuto nei brani precedenti. Procedendo a ritroso nel programma [redacted] serata, ricorderemo la gradevolissima esecuzione della «Sinfonia Italiana» di Mendelssohn, che non è una cartolina illu[redacted] ma un'immagine dell'Italia rivissuta dal compositore tedesco e compenetrata con la [redacted] sensibilità intimamente riservata: questo ci dice la religiosità [redacted] secondo movimento e la tenerezza avvolgente del terzo, con l'intervento misterioso dei corni, mentre il primo e l'ultimo forniscono l'immagine di un mondo dedito alla danza e all'allegria: felicità incondizionata di chi giunge al sole dalle brume [redacted] Nord. Alla seconda parte del concerto, tutta sinfonica, si oppo[redacted] la prima dove Zukermann ci ha ricordato [redacted] essere, prima di tutto, un eccellente violinista. Le due pagine poco eseguite di Mozart, l'Adagio per violino e orchestra [redacted] K 261 e il Rondò K 373, [redacted] riescono a fagocitare interamente le convenzioni della musica da intrattenimento; i concerti per violino, invece, almeno i [redacted] più belli, risolvono in espressione ogni stereotipo. Zukermann ha eseguito [redacted] par suo quello in Sol maggiore K 216: brillantissimo nel primo movimento, sognante nell'Adagio dove la melodia si adagia sui morbidi [redacted] un'orchestra impalpabile, originalissimo negli spunti popolareschi del rondò che termina d'improvviso, come svignandosela dietro una porta socchiusa. Quanto è imprevedibile lo spirito [redacted] Mozart, altrettanto insistente è la serietà di Bruckner che aveva aperto la serata con l'Adagio del Quartetto [redacted] fa maggiore, utile per mettere in rilievo la buona tenuta degli archi. Successo vivo.

Paolo Gallarati

TEATRI

TEATRO REGIO. Ore 20,30 **Il Corsaro** di G. Verdi (Turno A). Evelino Pidò direttore. Regia M. Avogadro. Scene C. Giammello. Costumi G. [redacted] Orchestra e Coro del Teatro Regio. Con J. Cura, [redacted] Frittoli, M. Dragoni. [redacted] Frontali. Biglietteria ore 13-18,30 e 19,30-20,30 [redacted] 8815 241/242.

PICCOLO REGIO. Ore 10,30 (riservato scuole) e ore 16 **Il fantasma di Canterville**, balletto in due tempi dal racconto di Oscar Wilde. Cor. e reg. [redacted] Monteverde. Musiche originali di Carlo Galante. Posto unico L. [redacted] Biglietteria del Teatro Regio ore 13-18,30 [redacted] 8815 241/242.

ADUA. C. G. Cesare 67. Tel. 248.22.76 - 248.78.71. Ore [redacted] La fabbrica dell'attore in **Il come Alice** da L. Carroll, regia di G. Kanni, con M. Kustermann, M. Chiarillo, M. Fedele, P. Lorimer, M. Paladino, A. Vago. [redacted] Prevendita da lun. a ven. ore 15,45-19,45 [redacted] ore [redacted]-19,45. Tel. 248.2275.

ALFA TEATRO. Via Casalborgone 16/I. Questa sera e domani ore 21,15 la comp. Torino Operetta in **La vedova allegra**. Regia A. Zamuner. Per Teatro Ragazzi: comica: 10 ore 16 **Fagiolino e Sandrone**. Comp. [redacted] (Ravenna). [redacted] e preno. tel. 819.35.29.

[redacted] **TEATRO.** V. Chiesa Salute 77 [redacted] Oggi spettacoli **Hard-core dal vivo** con le più famose pornostar: Flo Charly Spark. Precede film. V. M. 18. Or. 16; 21. Or. spettacoli 17,30; 22,30.

ALFIERI. Piazza Solferino 2, tel. [redacted] Ore 20,45 [redacted] D'Angelo [redacted] Masciarelli, Nadia Rinaldi, Sabrina Salerno, Adriano Pappalardo in **I cavalieri della tavola rotonda**, commedia mus. di [redacted] & Capone, regia A. Capone. Bigl. tutti i giorni ore 9-19.

[redacted] Chiomonte 3. Stagione Cattive Compagnie stasera ore 21,15 il Teatro dell'Angolo [redacted] **un ragazzo bambino** con B. Belza e V. Zeola. [redacted] D'Introna. Informazioni e prenotazioni ore 16/19. Tel. 331.764.

[redacted] **RAI Giovanni Agnelli (Lingotto).** Via Nizza 294. Stagione Sinfonica [redacted] 1995/96 ore [redacted] 10° **concerto. Orchestra Sinfonica** [redacted] primo violino [redacted] Spierer [redacted] Michele Campanella [redacted] di Mozart e Casalbore. Poltrona L. [redacted] Ingr. L. 25.000. Infor. tel. 810.4653-[redacted]

AUDITORIUM RAI. Piazza [redacted] Riposo.

[redacted] Piazza [redacted] 6. Stagione in abbonamento Teatro [redacted] Torino. [redacted] 20,45 La Contemporanea 83 presenta Sergio Fantoni in **Il lungo pranzo di Natale** di Thornton [redacted] Regia Cristina Pezzoli. Biglietteria 3ST, via Roma 49 ore 12-19 lunedì riposo. Telefono (011) 517.62.46. Ultimi tre giorni.

COLOSSEO. Via Madama Cristina 71 tel. 659 [redacted] Oggi e domani ore 21 **Cinema e Margiotta alias Chiapello e Pappito in Viziato al minori**. Domenica 10 marzo ore 16 [redacted] allegra. [redacted] ore 10-13 e 15-19.

ERBA. C. Moncalieri 241, t. 661.54.47. Ultimi 3 giorni. Stasera ore 21 Saviana Scalfi e Alessandra Casaca in [redacted] - [redacted] di D. Raznovich. Regia S. Scalfi. Produzione [redacted] Morra. Informazioni e [redacted] 9-13 e 15-21; fest. 15-21.

[redacted] Teresa 5, 1, tel. 530.238. Prosegue la programmazione degli spettacoli scolastici. Si prenota per **Fiabacadabra** di R. [redacted] fra streghe e magia, e **Cappuccetto Rosso** con le marionette Lupi. Informazioni 9/13 e 14,30/18,30.

[redacted] **«L. VERDI»**, corso [redacted] lunedì 12 marzo 1996 ore 21 **6° concerto. Orchestra Filarmonica di Torino.** Direttore e solista: Bernard Fornier. Musiche di [redacted] Beethoven e [redacted] Domenica 10-3 ore 10,30 prova generale aperta al pubblico. Ingr. L. [redacted] Informazioni prevendita via E. [redacted] Sowaz 17 [redacted] 501.7853 - 530.963.

JUVARRA. Via Juvarra 15, tel. 532.087. Giornata dedicata alla donna. Ore 17 **Concerto**, Ore 21 **Spettacolo**. Caffè Procope, ore 22,30 **Tango Argentino**. Ingresso libero.

PICCOLI. Piazza Santa Giulia 2 bis tel. 812.2312. Stasera e fino a domenica ore 21,15 festivo ore 17. La comp. I Filodrammatici di Milano presenta **Ho amor fra cani e gatti** [redacted] **L'arcadio in Brenta** di C. [redacted] N. Ozzavolo, A. [redacted] Gulma, M. Marigliano, A. [redacted] G. Guidico, R. Leo Sansido, regia C. Beccari. Ingresso L. 25.000/20.000/15.000.

TEATRO NUOVO. C. Massimo d'Azeglio 17, t. 669.26.58. **La magnifica danza**. Stagione di balletto gennaio-maggio. [redacted] Sono in vendita gli abbonamenti 25-26-27-28 aprile **Rassegna delle scuole di danza d'Italia**. [redacted] Biglietti e abbonamenti corso M. [redacted] gio 17. Tel. (011) 669.06.66.

TEATRO AGNELLI. Via P. [redacted] Per la rassegna Domenicamattinateatro, domenica 10 marzo ore 11 la compagnia Fabula Rasa presenta **Mondo bambino**. Replica il 14 marzo ore 21. Ingresso L. 10.000 rid. 1000. Per informazioni e prenotazioni tel. 437.67.30 (ore 10-17).

TEATRO MACARIO. V. [redacted] Teresa 19, tel. 561.3694. [redacted] sta sera ore 21 [redacted] l'associazione Sogni e chimere presenta **Un curioso accidente** di C. Goldoni. Direz. artistica Ferruccio Casacci con [redacted] Liprandi, V. [redacted] G. Lara, L. [redacted] G. Iacono, F. Valenti, R. Mare Prevosaz. 15/19.

SANTORUM TEATRO. V. Garibaldi 4, Settimo Torinese [redacted] 96 - Anna Meacci in **Anna Meacci non ferma a Chiasso**, ore 21. Ingresso 15.000, ridotto [redacted] Abbonamento all'intera manifestazione L. 60.000. [redacted] 12 al 14 marzo Ravenna Teatro presenta **Ippolito**, regia Ermanna Montanari. Informazioni e prenotazione tel. 897.17.46 - 897.08.31.

TEATRO DI TORINO. P. Massaua 9. Ore 21 S. Marino, A. Russo, L. Tunna in **Il signore va a caccia** di Feydeau. Rassegna [redacted] danzando. Prenotazioni e informazioni [redacted]

TEATRO MASSAUA. V. C. Massaua 104, t. 257.881. [redacted] 21 la compagnia I Carrozzanti presenta **Luce il coraggio di vivere**, di S. Drago, regia Ivan Pierna. Ingresso L. 15.000, ridotto L. 12.000. Repliche domani ore 21, domenica ore 16. Domani ore 14,30 e 18,30 il gran teatro [redacted] burattini presenta **L'acqua magica**, fiaba comica per burattini. Inf., pren. e biglietteria tutti i giorni feriali dalle ore 17 alle ore 19.

[redacted] Via Brandizzo 65, telefono 248.1119. Sabato 9/3 [redacted] (Lo spettacolo previsto è stato annullato).

TEATRO MATTEOTTI. Via Matteotti 1, Moncalieri, telefono 640.3700. Ore 21 **Femme fatale!!!** Spettacolo musicale in francese, regia [redacted] Pascale Charrelon and Group, coop. Icaro. Ingresso gratuito.

QUINELLI. Via Praciosa 11, Moncalieri, tel. 682.21.22 - [redacted]. Ore 23 **Baldi dieci minuti con...** [redacted] Sabato 9 marzo ore 22 **Il dittatore**, Serata [redacted]

TEATRO S. GIUSEPPE. Via Andrea Doria 18/a. Tutte le mattine su prenotazione, la compagnia F. Lupi presenta **Pinocchio**. Spettacolo per le scuole. Organizzazione compagnia F. Lupi. Informazioni e pren. tel. 650.90.04.

I LOCALI. Via Palestro 9, Moncalieri, tel. 645.740. Il 9-10 marzo ore 21 [redacted] **le voci di Donna**. Racconti Pezzoli tocchi in occasione dell'8 marzo con Mauri [redacted] Babum. Prenotazioni e informazioni tel. [redacted]

DUOLI ALUNNI. Via S. Martino 10, Moncalieri. Stasera e domani ore 21,15 due turno con [redacted] Maria Barbara in **Io no no vai**. Prenotazioni 645.274.

[redacted] Corso [redacted] via P. Amedeo 8/a, tel. (011) 544.525-544.545. Per informazioni sulla **Rassegna Decamerone**, telefono [redacted] 544.545 - 544.525, ore 15-19.

PRIME VISIONI

ADUA 200 c. Giulio Cesare 67. Tel. 856.521. **Jumanji**, di J. Johnston, con R. Williams, B. Hunt. Usa '95, 1h [redacted] Or.: 15,45; 18; 20,15; 22,30. Ingr. 10.000, Agis 7000.

ADUA 400 c. Giulio Cesare 67. Tel. 856.521. Vedi teatri. Ingr. 10.000, Agis 7000.

ALFIERI piazza Solferino 2, tel. 562.38.00. Per Pomeriggi al cinema venerdì 15 marzo **Casa insopportabile Fase** di Hugh Wilson con S. MacLaine, N. Cage.

[redacted] **MULTISALA 1.** c. V. Emanuele 52, [redacted] 547.007. **Pensieri pericolosi**, con M. Pfeiffer. Usa '95, 1h 40'. Or. 15,45; 18; 20,15; 22,30. Ingr. 10.000.

[redacted] **MULTISALA 2.** c. V. Emanuele 52, tel. 547.007. **Dracula morto e** [redacted], di e con M. Brooks. Usa '95, 1h 35'. Or. 15,15; 17; 18,45; 20,30; 22,30. Ingr. 10.000.

[redacted] **3.** c. V. Emanuele 52, tel. 547.007. **Italiani**, di M. Ponzi con G. Scarpati, G. De Sio, M. G. Cucinotta, L. Marescotti. Ita. '95, 1h 50'. Or. 15,45; [redacted] 20,15; 22,30. Ingr. 10.000.

ARLECCHINO c. Sommeiller 22, tel. [redacted] **Two Much**, di Fernando Trueba, [redacted] A. Banderas, M. Griffith, [redacted] Hannah. Spagna '95, 1h 50'. Or. 15; 17,30; 20; 22,30. Ingr. 10.000.

CAPITOL via San Dalmazzo 24. Tel. 540.605. **Palermo Milano solo andata**, di C. Fragasso, [redacted] Giannini, R. Bova. Ita. '95, 1h 41'. [redacted] 15,45. [redacted] 20,15; 22,30. Ingr. [redacted]

CENTRALE v. C. Alberto 27. T. 540.110. **Via da Las Vegas** di M. Figgis, con N. Cage, E. Shue. Colori. Or.: 15,45; 18; 20,20; 22,30. Ingr. 10.000, Alace [redacted]

C. [redacted] **1** via Garibaldi 32/E. [redacted] 436.0723. **La dea dell'amore**, di e con W. Allen, M. Sorvino, H. [redacted] Carter. Usa '95, 1h 45'. Or.: 15,45; 18; 20,15; 22,30. Ingr. 10.000.

C. CHAPLIN [redacted] v. Garibaldi 32/E. Tel. 436.0723. **Strange days**, di K. Bigelow, [redacted] R. Fiennes, A. Basset, J. Lewis. V. M. 14. Usa '95, 2h 25'. Ore 16,10; 19,05; 22. Ingr. 10.000.

[redacted] v. Gobbi [redacted] Tel. 650.7100. **Fluke**. Regia Carlo Carlei [redacted] Matthew [redacted], Nancy Travis, Eric Stoltz, Max Pomeranc. Or.: 15, 16,50, 18,40; 20,30; 22,30. Ingr. 10.000.

[redacted] Gramsci 9. Tel. 542.422. **Strange days.** Regia di K. Bigelow con R. Fiennes, [redacted] Bassett, J. Lewis. Usa '95, 2h 25'. [redacted] 14. Or. 16,10; 19,05; 22. Ingr. 10.000.

[redacted] **GRANDE** p.za Sabotino. Tel. 447.5241. **Jumanji**, di J. Johnston [redacted] R. Williams. [redacted] '95, 1h 38'. Or.: 16; 18,10; 20,20; 22,30. Ingr. [redacted], Agis 7000.

ELISEO BLU p. Sabotino. T. 447.5241. **Nelly e Mr Arnaud**, di [redacted] Sautet con E. Béart, M. Serrault. Or.: 16; 18,10; 20,20; 22,30. Ingr. 10.000. Agis 7000.

Irène Jacob

ELISEO ROSSO p.za Sabotino. Tel. 447.5241. **La dea dell'amore**, [redacted] e con W. [redacted] con [redacted] Sorvino, H. B. Carter. Usa '95, 1h 45'. Or.: 15; 16,45; 18,40; 20,35; 22,35. Ingr. 10.000, Agis [redacted]

EMPIRE piazza Vittorio Veneto 5. Telefono 817.1642. **Strange days**, di K. Bigelow con R. Fiennes, A. [redacted]set, J. [redacted]. V. M. 14. Usa '95, 2h 25'. Or. 14,30; 17,15; 20; 22,40. Ingr. 10.000, Alace [redacted]

ERBA 1 corso Moncalieri [redacted] Telefono 661.5447. **I soliti sospetti**, di B. Singer con C. Palminteri, S. Baldwin. Usa '95, 1h 45'. Or. 20,30; 22,30. Ingr. 10.000, rid. [redacted]

[redacted] Buozzi [redacted] v. Roma. Tel. [redacted] **Va'** [redacted] **ti porta il cuore**, [redacted] Cristina Comencini con Virna Lisi, Massimo Ghini, Margherita Buy. Ita. [redacted], 1h 47'. Or. 15,45; 18; 20,15; 22,30. Ingr. 10.000.

[redacted] [redacted] 30, [redacted] 817.3323. [redacted] **maialino coraggioso**, regia C. Noonan. Globo d'Oro come miglior film dell'anno. Aus. '95, 1h 30. Or.: 20,30; 22,30. Ingr. 10.000.

[redacted] Trapani 57. Tel. 385.2057. **Uomini senza** [redacted] regia Angelo Longoni con Alessandro Gassman, Gianmarco Tognazzi. Or. 14,50; 16,45; 18,40; 20,35; 22,30. Ingr. 10.000.

[redacted] c. Beccaria 4. Tel. 521.4316. **Dracula morto e contento**, [redacted] Brooks con L. Nielsen, P. MacNicol, S. Weber. Usa '95, 1h 35'. Or.: 16,30; 18,30; 20,30; 22,30. Ingr. 10.000.

[redacted] via Po 21. Tel. 812.5996. **Seven**, di D. Fincher, con Brad Pitt, Morgan Freeman [redacted] '95, 2h 05'. Or. 15; 17,30; 20; 22,30. Ingr. 10.000, Alace 7000.

[redacted] via Santa Teresa 5. Tel. 534.614. **Nelly e Mr Arnaud**, di C. Sautet con E. Béart, M. Serrault. Or. 16,30; 18,30; 20,30; 22,30. Ingr. 10.000, Alace 7000.

LILLIPUT via XX Settembre 15 bis. Tel. 537.100. **Othello**, di O. Parker, con L. Fishburne, [redacted] Jacob, K. Branagh. Usa '95, 2h [redacted] 15,30; 17,50; 20,10; 22,30. Ingr. [redacted]

[redacted] Galleria San Federico. [redacted] 541.283. **Heat**, di [redacted] Mann con R. De Niro, Al Pacino. Usa '95, 2h 45'. Or. 15,30; 18,45; 22. Ingr. 10.000.

MASSIMO 1 v. Montebello 8, [redacted] 817.1046. **Niente di personale** (Nothing personal), di T. O'Sullivan. G.B. '95, 1h 25'. 16,30; [redacted]30; 20,30; 22,30. Ingr. 10.000, [redacted] 7000.

NAZIONALE 1 v. Pomba 7. Tel. 812.4173. **Jumanji**, di J. Johnston [redacted] R. Williams. Usa '95, [redacted] 16; 18,10; 20,20; 22,30. Ingr. 10.000, Agis 7000.

NAZIONALE 2 via Pomba 7. Tel. 812.4173. **L'ussaro sul tetto**, di J. P. Rappeneau con L. Binoche, O. Martinez, C. Amendola. Eu. '95, 2h. Or. 15,30; 17,50; 20,10; 22,30. Ingr. 10.000, Agis 7000.

OLIMPIA 1 via Arsenale 31. T. 532.448. **Sabrina**, regia di Sydney Pollack [redacted] Harrison Ford, Julia Ormond, Greg Kinnear. Usa '95, 2h 07'. [redacted] 15; 17,30; 20; 22,30. [redacted] 10.000.

OLIMPIA 2 via Arsenale 31. Tel. [redacted] **Uomini** [redacted] **donne**, [redacted] Angelo Longoni [redacted] Alessandro Gassman, Gianmarco Tognazzi. Or. 14,50; 16,45; 18,40; 20,35; 22,30. Ingr. 10.000.

[redacted] via XX Settembre 15. Tel. 531.400. **Get Shorty**, regia Barry Sonnenfeld [redacted] John Travolta, Gene Hackman, Rene Russo, Danny De Vito. Or. 15,45; 18; 20,15; 22,30. Ingr. 10.000.

[redacted] Galleria Subalpina. Tel. 562.0145. **Ragione e sentimento**. [redacted] Ang Lee con E. Thompson, A. Rickman. Or.: 15; 17,30; 20; 22,30. [redacted] Agis 7000.

STUDIO RITZ [redacted] Acqui 2. Tel. [redacted] **Il presidente - Una storia d'amore** [redacted] Rob Reiner con M. Douglas, A. Bening. M. J. Fox. Usa '95, 1h 45'. [redacted] 15,45; 18; 20,15; 22,30. Ingr. 10.000, Alace 7000.

[redacted] Roma 336. Tel. 562.1789. **Vite strozzate**, di R. Tognazzi con V. Lenden, [redacted] Memphis, L. Sastri. [redacted] '95, 1h 49'. Or. 16; 18,10; 20,20; [redacted]30. Ingr. 10.000.

[redacted]

AGNELLI via P. Sarpi 111/A. [redacted] 612.136. [redacted] **- Imprevisti d'amore.** Sabato ore 20,30; 22,30. Domenica ore 17; 19; 21. Ragazzi: **Bella di sera** ore 15. [redacted] 6000. Alace [redacted]

[redacted] via Nizza 56. tel. 668.76.68. **Casper** con Christine Ricci, Bill Pullman. Ore 19,45; 22,15.

FREGOLI p. S. Giulia 2 bis. tel. 812.23.12. Dal 2 aprile Rassegna in lingua orig. inglese. Prossime rassegne [redacted] spagnolo e tedesco. È aperta la campagna abbonamenti.

LANTERI corso G. Cesare 80, tel. 284.134. Domani: **Apollo 13** con Tom Hanks. Ore 15,30; 18; 21.

CARDINAL MASSAIA [redacted] C. Massaia [redacted] Riposo. Vedi Teatro.

[redacted] via Brandizzo 65, telefono 248.11.19. Ore 10/14,30 **Pocahontas** di W. Disney. Proiezione per le scuole. Prenotare. [redacted] 21 per la rassegna 8 marzo: **A proposito di donne**. Ingresso gratuito.

VALDOCCO via Salerno 12. tel. 522.42.79. Oggi chiuso. Domani: **La seconda volta** di M. Calopresti. Ore 21. [redacted] 10/3 **Pocahontas** di W. Disney. Ore 15-17.

[redacted] CULTURALI

CENTRE CULTUREL FRANÇAIS via Pomba 23, tel. 562.33.13. Mostra: «Vicoli della memoria» fotografie di Alain [redacted] sur l'oeuvre [redacted] Pignon-Ernest à Naples (aperta dal lunedì al venerdì [redacted] al 29 marzo 1996).

MUSEO DEL CINEMA

[redacted] via Montebello 8, tel. 817.10.45. Tram 15. **Toni** di J. Renoir (v. o.) ore 16,30. **La regia da Jan** [redacted] Renoir ore 18,30. [redacted] [redacted] di S. Sommers [redacted] 20,30 [redacted] e di e con J. Tati ore 22,30. Ingr. [redacted]

MASSIMO TRE. v. Montebello 8, tel. 817.10.46. Tram 15. **Una commedia sexy in una notte di mezza estate** di e con W. Allen, Mia Farrow ore 16,30; 20,30. **Manhattan** di e con W. [redacted], Diane Keaton ore 18,30; 22,30. Ingresso [redacted]

LUCI ROSSE

[redacted] via Sacchi [redacted] 562.1293. [redacted] **perversi** [redacted] Moana Pozzi [redacted] 14,30; ult. 22,30.

ARCO PUSSYCAT [redacted] Principe Oddone 31 [redacted] 484.621. **Vacanze erotiche** [redacted] con Erica [redacted] Valy Verdi. Ap. 15; ult. 22,30.

HOLLYWOOD c.so Reg. Margherita 106. Telefono 521.2385. 1ª visione [redacted] con Sunny Mac Kay e Sharon Kaine. Or. no stop dalle 10; ultime 24.

MAFFEI via P. Tommaso 5. Tel. 655.334. 1ª visione: **Disponibilità a...**, con Rocco Siffredi, Debi Diamond. Ap. 10,30, ultimo 22,30.

MARS Lgo Giulio Cesare 105. Telefono 248.78.74. 1ª visione, **Sensualità totale**, con Emanuelle Cristaldi, Sheila, Colon. V. m. 18. Or.: ap. 15; ult. 22,30.

METROPOL via Principe Tommaso 8. Telefono 650.54.70. 1ª visione: **14 giorni 11 notti di Sodoma** con Bernadette e Anita Blonde. Apertura ore 13.

[redacted] c. R. Margherita 123. Tel. 436.20.82. **I piaceri proibiti a New York** [redacted] Brigitte Menel, Jesie St. James. Or. ap. 12; ult. 22,30.

[redacted] **BLUE** via San Donato 40. Telefono 487.765. **Ragazze molto indecenti**. Or.: ap. 15; ultimo 22,30. Ingresso 7000.

SPEZIA via Nizza 170. Tel. 696.3817. [redacted] **strip** con Lana [redacted] e Bob Holms. [redacted] ap. 15; chiusura ore 24.

ZETA SEXY MOVIE via Cibrario 60. Tel. 749.2907. 1ª visione. **Pazzi per Linda**, con Stefania Sartori e Ina Minel. Or. ap. 15; ult. 22,30.

FUORI CITTA'

[redacted]
CORSO: Sabrina

BARDONECCHIA
SABRINA: Get shorty

[redacted]
IDEAL: riposo

BUSSOLENO
NARCISO: Dracula morto e contento

CARMAGNOLA
MARGHERITA: Va' dove ti porta il cuore

CASCINE VICA
DON BOSCO: riposo

CESANA TORINESE
SAN SICARIO: Pensieri pericolosi

[redacted]
SPLENDOR: Va' dove ti porta il cuore
UNIVERSAL: Jumanji

[redacted]
CINECITTA': cabaret con Luciana Littizzetto
MODERNO: Jumanji
POLITEAMA: Get shorty

CIRIE'
NUOVO: Va' dove ti porta il cuore

COLLEGNO
PRINCIPE: Get shorty
REGINA UNO: Jumanji
REGINA DUE: Dracula morto e contento
STAZIONE: Strange Days
[redacted] LUCE: Pensieri pericolosi

[redacted]
CONDOVESE: Intervista con il vampiro

CUORGNE'
MARGHERITA: Dracula morto e [redacted]
PERONA: Jumanji

GIAVENO
S. LORENZO: teatro [redacted]

GRUGLIASCO
ROMA: Vite strozzate

IVREA
ABCINEMA: Va' dove ti porta il cuore
BOARO: riposo
POLITEAMA: Dracula morto e contento

LENI
AUDITORIUM: riposo

MONCALIERI
KING KONG CASTELLO: Dracula morto e contento

NONE
EDEN: riposo

PIANEZZA
LUMIERE: Dracula

PINEROLO
HOLLYWOOD: Jumanji
RITZ: Dracula morto e contento
ITALIA 1 CENTO: Pensieri pericolosi
ITALIA 2 CENTO: Get shorty

RIVOLI
SIOBELLO: Dracula

SAUZE D'OULX
SAYONARA: Get shorty

SESTRIERE
FRATEYE: Get shorty

SETTIMO TORINESE
PETRARCA: Babe maialino coraggioso

SUSA
CENISIO: riposo

TORRE PELLICE
TRENTO: La rosa di Marlei

[redacted]
[redacted]: Heat - La sfida

VINOVO
AUDITORIUM: riposo

LE TV PRIVATE

TELECUPOLE: 18,30 [redacted] per due, con G. Funari; 19,27 Tg 4; 20 Solo musica italiana; 20,30 Diagnosi; 22,30 Tg 4

TELESTAR: 18,05 [redacted]; 19,02 Soccer boy, cartone; 19,26 Uomo tigre, cartone; 20 Tg [redacted]; 20,30 Il vecchio e il mare, film; 22,20 Una famiglia al te per due, [redacted]23,45 Playboy [redacted]; 0,15 Bravo Dick, [redacted]; 0,46 Astro Star, oroscopo; 0,50 I giorni di Brian, [redacted]2 Attualità.

TELEGRANDA: 16,30 Tg [redacted]; 16,35 Cartoni; 17 Tg [redacted]; 17,05 Compartir; 18 Tg [redacted] 18,05 La Provincia in Prima pagina; 18,30 Dimensione speciale; 19 Telegiornale; 19,30 Film; 22,30 Telegiornale; 23 Film.

VIDEOGRUPPO: 19,30 Il segreto di Jolanda; 19,45 Videonotizie; 20 Il segreto di Jolanda; 20,30 Video Interest; 21,30 Il termometro dell'economia; 22 My Music; 22,30 Videonotizie; 24 Nite Video; 0,30 Videonotizie; 1 Nite video.

TELECITY: 19 Tg 7; 19,32 Punto alle 8; 20,06 Cara dolce Kiolo, cartone; 20,30 Max Headroom; [redacted]22,30 Freddys Ilgiornale; [redacted]23,33 Solo nel buio, [redacted]; 0,35 Astro, oroscopo; 1 Play boy Dream; 1,30 Cd network; 2 Attualità.

PRIMANTENNA: 19 Govendes, rubrica; 19,30 Tg sera; 21,30 Sport sole [redacted]; 22,30 App con [redacted]; 23,45 Tg notte; 0,15 Film di mezzanotte e [redacted]; 2 Buona notte con [redacted]

QUARTA RETE TV: 19 Tg 4; 19,30 [redacted]; 20,15 Tg 4; 20,30 Casa Mosca; 22,30 Al lupo al lupo; 24 Mezzanotte di fuoco; 0,10 Donne e motori; 1 Erotika; 1,30 Match music; 2,30 La lampada di Aladino; 3,30 Cose di notte.

QUINTA RETE: 16 Film; 19 Quinta Rete News; 20 Occupation; 20,30 Dotto factor, film; 22,30 Sexy; 23,20 Auto d'oggi; 24 Emotion; 1 Quinta Rete News; 2 Sexy.

QUADRIFOGLIO GUSON TV: 18,30 Tè per due; 20 Tutto Tre & Tulip + Fiori di zucca; 20,30 Funari live all'interno: Andiamo in collegio; 22 Solo musica italiana; 22,15 Sull'Italia anche sponde; 23 Zona moda; 23[redacted]

RETE 8 TN: 19,25 Domani celebriamo; 19,30 Il Regionale; 20,10 [redacted] Dive [redacted]; 20,25 Telegiornale locale; 20,45 Obiettivo sport; 21,15 Flashbolo; 23 Telegiornale locale; 23,30 Documentario.

TELECAMPIONE: 20,30 [redacted]; 21 Attività; 22 Business News; 22,20 Ultima comunicazione; 22,45 Emporio Tv

G.R.P.: 19,30 G.R.P. monitor; 21 [redacted] rubrica; 22 [redacted] Italia; 23,20 Week end al cinema; 23,30 Le auto della settimana, redazionale; 0,30 G.R.P. monitor; 1 Mediterraneo news, rubrica; [redacted] & Rolando show

RETE CANAVESE: 19,30 Canavese notizie; 20 [redacted] Film; 22,4[redacted] Canavese notizie; 24 Notturno.

[redacted] 19 Tempo di solidarietà; 19,25 Domani celebriamo; 19,30 Il regionale; 20 Cartoni; 20,40 Documentario; 21,15 Flashbolo; 23 Il regionale, 23,30 Documentario.

RETE [redacted] 18,55 Informasette anteprima; 20,40 L'ultimo sogno, film; 22,15 Protezione civile; 22,40 Informasette; 23 Protezione civile; 0,30 Capertina; 1,15 Informasette; 1,30 Protezione civile.

E21 NETWORK: 18,25 Video shop; 19 Telegiornale; 19,30 Marta, telenovela; 20,30 Goodtime, [redacted] ; 22,45 Video shop; 23,30 Telegiornale.

TELE ALPI: 16 Match music; 16,30 [redacted]; 18,45 Block Notes; 20,30 Onda Nera; 22 Block Notes.

TRIFFE [redacted]: 15,45 I tamburi del dottor Jamieson; [redacted]20 Tg 9; 20,30 Cronaca, costume, attualità, talk show; 22,30 Le auto d'oggi, rubrica; 23 Reporter; 0,15 Tg 9.

TELEVOX: 19,15 Tele sera; 20,10 Videogiornale; 20,40 Armonici in piemontese; 21,30 La ora della salute; 24 Videogiornale; 0,30 Cuore [redacted]; 1,30 Tele sera; 2,30 Beverly Hillbillies, tf.

SESTA RETE: 19 Auto d'oggi; 19,50 Tg 6; 20,30 Simone e Laura; 22,45 Auto d'oggi; 23,30 Emotion; 0,30 Super [redacted]; 2 Musica/Speciali

TELETIME: 19,20 Tg Time; 20 Film; 22 11,23 Tg Time; 23,45 La grotta di Alì Babà, varietà; 0,45 Teletime by Night.

TELESTUDIO: 15 Film; 18 D[redacted] come donna, rubrica; 19,30 Telestudio notizie; 20 Buonanotte bambini, Ramma, cartoni; 20,30 La signora di Tuzzia, film; 23 Telestudio notizie; 0,15 Vici privati; 2 Notturno.

● Eventuali errori o variazioni nei programmi sono causati dalla non tempestiva comunicazione delle emittenti.

MUSEI E MOSTRE

ARCHIVIO DI STATO (piazza Castello 209, telefono 562.4431) [redacted] lunedì a venerdì 9-18; sabato 9-14; domenica chiuso.

[redacted] **REALE** (telefono 543.889): martedì e giovedì 14,30-19,30, altri giorni 9-14.

[redacted] **DI SUPERGA E TOMBE DI CASA SAVOIA** (telefono 898.0083): visita tombe, 9,30-12; 15-18. Chiuso venerdì.

[redacted]**TECA REALE** (piazza Castello 191, [redacted] 543.855): Lun. e merc. 8,30-17,45; da martedì a sabato 8,30-13,30.

BORGO [redacted] (tel. 669.9372): da lun. a [redacted] 9-20.

[redacted] **DI VENARIA** (562.35.30). Proseguono le visite guidate relative agli «Itinerari Juvarriani». Mostra fotografica permanente «La Venaria Reale ritrovata». Sabato domenica e festivi 9-11,30; 14,30-16,30. Altri giorni visite su appuntamento.

[redacted] **D'ARTE** [redacted] **E CONTEMPORANEA** (via Magenta 31, telefono 562.9911): martedì-domenica 9-19. Lunedì chiuso. Mostra: «Maestri del Novecento: Felice Carena». Fino al 7/4.

GALLERIA SABAUDA (via Accademia delle Scienze 6, telefono 547.440): tutti i giorni dalle [redacted] ore 14. Lunedì chiuso.

MOLE ANTONELLIANA (via Montebello 20, telefono 817.20.80). L'ascensore è chiuso per restauri.

PALAZZO BAROLO (via delle Orfane 7, telefono 436.03.11): lunedì e mercoledì 10-12, 15-17; ven 10-12.

[redacted] **DELLA STAMPA** (via dell'Ospedale 45, Rivoli): telefono 956.16.92. Collezione permanente delle macchine da stampa (fino al 28/2). Orari: Dal lunedì al venerdì 14,30/18.

MUSEO [redacted] **«C. BISCARETTI DI RUFFIA»** (corso Unità d'Italia 40, tel. 011.677.666). Tutti i giorni 10-18,30. Lun. chiuso. Mostra: «Modellismo che passione». Fino al [redacted]

MUSEO D'ARTE CONTEMP. - C[redacted] **DI RIVOLI** (telefono 958.7256). Or.: [redacted] martedì a venerdì 10-17, sabato e domenica 10-19. Il 1° e 3° giovedì del mese 10-22. [redacted]: «Collezionismo a Torino» - «Collezioni di Francia». Fino al 21/4. Lunedì chiuso.

[redacted] (corso R. Margherita 105, tel. 521.2251): orario 9-19 dal martedì al sabato. Chiuso lunedì. Domenica 14-19, visite guidate dalle ore 15,30.

[redacted] **NUMISMATICA -** [redacted] **ARTI ORIENTALI** (v. Bricherasio 8, telefono 541.557): martedì-domenica 9-19. [redacted] «Uomini, libri, medaglie». Fino al 30/9. Lunedì chiuso.

MUSEO EGIZIO (via Accademia delle Scienze 6, [redacted] 561.7776): mar.-sab. 9-19; [redacted] 9-14; lun. chiuso. La mostra «Time machine - Antico Egitto e arte contemporanea» [redacted] 31/3.

MUSEO MARTINI DI STORIA DELL'ENOLOGIA (piazza Luigi Rossi 1 - Pessione, telefono 94.191).

MUSEO [redacted] **DELL'ARTIGLIERIA** (corso Galileo [redacted] 0, telefono 561.2837): martedì, mercoledì, giovedì 9-16; venerdì, sabato e domenica 9-19; lunedì [redacted] Visite guidate museo (domenica, venerdì, mercoledì).

MUSEO NAZIONALE DELLA MONTAGNA (via Giardino 39 - Monte Cappuccini [redacted] 104). Orario: sabato, domenica, lunedì 9-12,30 e 14,45-19,15, da martedì a venerdì 8,30-19,15. Mostra: «La cordata delle immagini - La montagna nel [redacted] cinema». Sala video: «Coppa delle Dolomiti». Fino al 10/3.

MUSEO NAZIONALE DEL [redacted] (piazza Carignano, telefono 562.1147): Feriale ore 9-18,30; [redacted] dalle 9-12,30, lunedì chiuso. Domenica ore 10, giovedì ore 10 ed ore 15, visite guidate a cura dell'Unitre. Mostra storica «Dal Privato al Pubblico: Donazioni e Acquisizioni», prorogata sino al 17/3/96.

MUSEO MARIONETTA Teatro Gianduja (via Santa Teresa 5, telefono 530.238): da lunedì a venerdì 9-13 su prenotazione.

MUSEO PIETRO MICCA (via F. Guicciardini 7, telefono 546.317): dal martedì alla domenica 9-19. Chiuso lunedì.

[redacted] **STORIA** [redacted] **DON BOSCO** (viale Thovez 37, telefono 660.1066): Domenica: 14,30-18,30. Ingresso gratuito. Fe[redacted] o gruppi su prenotazione.

[redacted] **MAURIZ. DI CACCIA -** [redacted] **DELL'ARREDAMENTO** (Stupinigi, t. 358.1220) [redacted] 10-11,50 e 14-17,20. Chiuso lun.

[redacted] **BRICHERASIO** (via Lagrange 20, telefono 544.087 - 517.1660). Mostra: Fernand Leger «L'oggetto e il suo contesto» fino al 15/4. Pren. tel. 562.96.04. Orario 9-19; lunedì 14-19.

PALAZZO REALE (tel. 436.1455): Orario: 9-19. Chiuso lunedì.

PROMOTRICE DELLE ARTI (Valentino - Viale Crivelli 11, telefono 669.25.45, mostra telefono 669.23.58). Mostra: «Nefertari - Luce d'Egitto». Tutti i giorni dalle ore 10 alle ore 22. Visite guidate su pren. Fino all'8/4.

8 Marzo Festa della Donna

Allegra, estroversa, romantica, sportiva, amica, collega, sorella, moglie...

Per la sua festa, rendila felice.

Due specialità uniche,
inimitabili, sempre gradite,
per darti la sicurezza
di un regalo di successo.
Mon Cheri e Ferrero Rocher
sono il modo più giusto
per un delicato
gesto d'affetto dedicato
a tutte le donne.

FERRERO

BARBELLA CAGLIARDI SAPPINO

Lo sbranno!

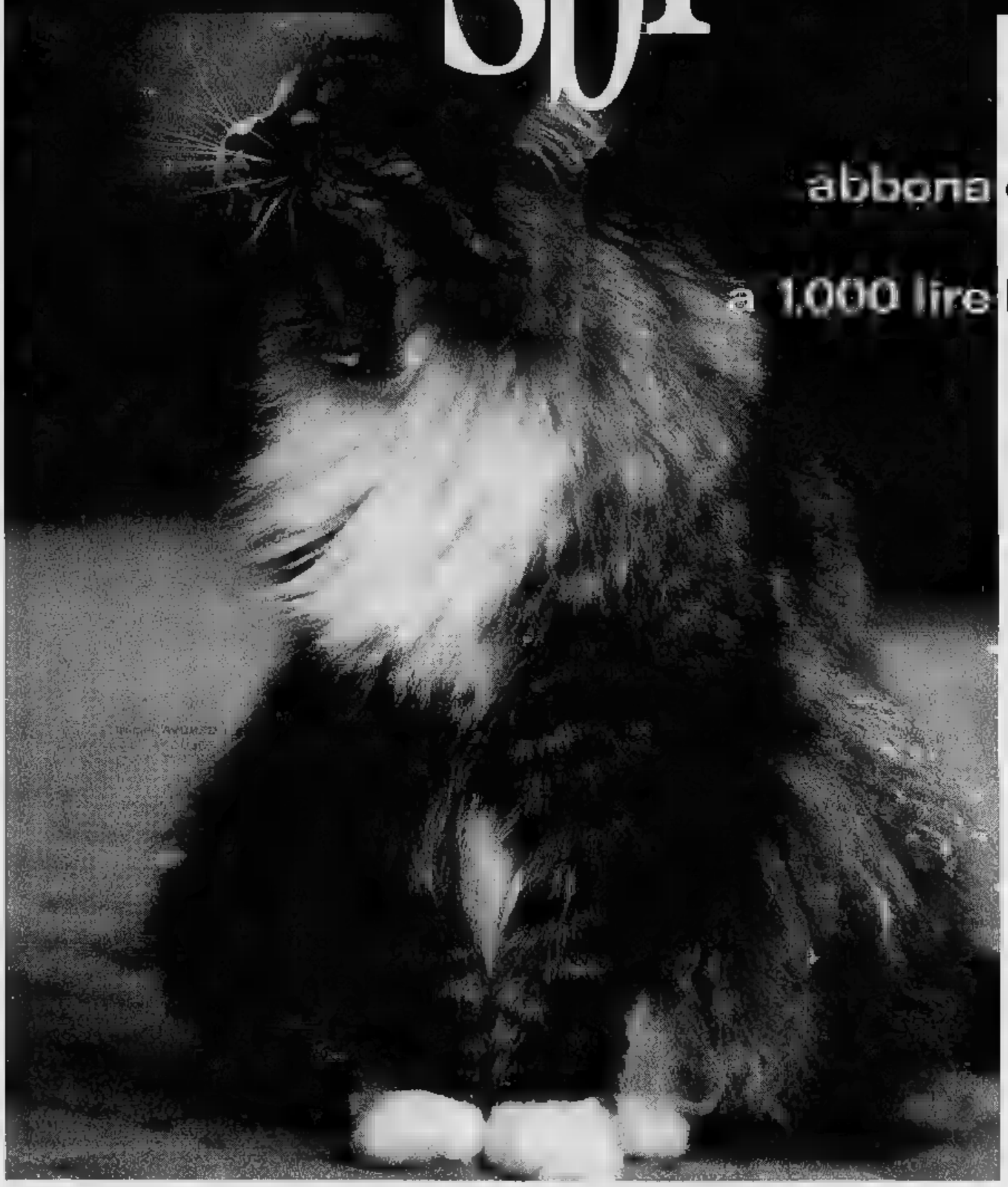

Se non si abbona questa volta, con La Stampa a 1.000 lire la copia...

OGNI COPIA, PER UN ANNO INTERO, VI COSTERÀ SOLO
1.000 LIRE
con l'abbonamento postale '96.

Forse la minaccia è un po' eccessiva, ma una l'amico ha ragione: l'occasione è di quelle da cogliere volo. L'abbonamento 1996, infatti, è il migliore amico di chi legge La Stampa. Non ci credete?

È fedele. Vi porta direttamente casa La Stampa per un anno intero.

Costa poco. Ogni copia vi costa solo 1.000 lire, un prezzo d'altri tempi per un risparmio immediato. Pensate, l'abbonamento postale per 6 giorni la settimana costa appena 308.000 lire l'anno.

Basta un gesto ed è subito da voi. Infatti potete abbonarvi in molti modi diversi. ● Direttamente al Salone La Stampa di Roma 80, Torino. ● Tramite bollettino postale, con versamento sul c/c 7104 intestato a "Editrice La Stampa - Ufficio Abbonamenti, via Marenco 32, Torino". ● Tramite bonifico bancario, con versamento sul conto 12601 dell'Istituto Bancario San Paolo di Torino, sede di piazza San Carlo. ● Con una semplice telefonata allo 011-6568334/335, indicando gli estremi della vostra carta di credito Targa, Visa o Mastercard.

OGNI MESE, PER CINQUE MESI, POTETE VINCERE UNA FIAT PUNTO.

IN PIÙ FANTASTICI PREMI CON LO "STRAPPA E VINCI".

Vi vuole bene. L'abbonamento vi assicura un bel po' di agevolazioni e benefici esclusivi. Come gli sconti sull'acquisto dei libri, delle videocassette, degli audiolibri e dei CD-ROM de La Stampa.

Porta fortuna. Chi si abbona vince sempre, grazie allo "Strappa e Vinci" e alle grandi estrazioni mensili. ● Con la cartolina **"Strappa e Vinci"** che verrà consegnata a ogni abbonato il premio è garantito: dalle macchine fotografiche YASHICA T5 ai radioregistratori, dagli stereo portatili alle giornate di abbonamento in più, vincono proprio tutti. ● Con le **grandi estrazioni** ogni mese, per cinque mesi, in palio: una splendida **Fiat Punto 55 S**, telecamere Hitachi, TV Color 14" con videoregistratore incorporato Grundig, microsistemi hi-fi. *Per ulteriori informazioni, telefonate allo 011-6568334/335 (fax 011-5627958).*

TARGA PARTNER LA STAMPA
*Potete pagare l'abbonamento con Targa, la carta di credito che trasforma i vostri acquisti in una nuova Fiat, Lancia o Alfa Romeo. TARGA+10%. Per informazioni tel. 011/885244. *Aut. min. conc. 6811022 Scad. 31/12/96*

LA STAMPA

L'ABBONAMENTO. IL MIGLIORE AMICO DI CHI LEGGE LA STAMPA.

PRIME VISIONI

Academy Hall
Via Stamira 5
Tel. 44.23.77.78
Or.: 18/19,20/22,30
Ingr. 10.000
Heat - La [redacted]
di M. Mann, con R. De Niro, Al Pacino, V. Kilmer (Usa '95) — Un boss vuole compiere l'ultima grande rapina prima di ritirarsi dal crimine e un poliziotto nevrotico gli dà la caccia N. V. 2h 45' Pol[redacted]

Admiral
piazza Verbano 5
Tel. 854 11.95. Orario 16/18.15/20.20/22,30
Ingr. 10.000
Nelly e [redacted]

Adriano
piazza Cavour 22
Tel. 321.18.96. Or.: 16 19,10/22,30
Ingr. [redacted]
Heat - La sfida
di M. Mann, con R. De Niro, Al Pacino, V. Kilmer (Usa '95) — Un boss vuole compiere l'ultima grande rapina prima di ritirarsi dal crimine e un poliziotto nevrotico gli dà la caccia N. V. [redacted] 45' [redacted]

Alcazar
[redacted] M. [redacted] Val 14
[redacted]. 588.0099. Or.: 15 17,30/20,10/22,30
Ingr. [redacted]
Ragione e sentimento

[redacted]
via Accademia Agiati 57
Tel. 540.89.01. Or.: 15,30 17.50/20.10/22,30
Ingr. 10.000
Vite [redacted]
di R. Tognazzi, con L. Zingaretti, S. Ferilli, V. Lindon (It. '96) — Un usuraio, con la complicità di un bancario, aggancia un costruttore, gli avvelena la vita, gli sottrae l'azienda, fa violenza alla moglie N. V. 1h 49' [redacted]

[redacted]
via N. [redacted] Grande 8
Tel. [redacted].
Or.: 16/18.15/20.20/22.30
Ingr. 10.000
Uomini [redacted] donne

Apollo
via di Galla Sidama 20
Tel. 86.20.88.06
Or.: 16/18,20/20,25/22.30
Ingr. 10.000
Dracula morto e [redacted]
di M. Brooks, con L. Nielsen, P. MacNicol, S. Weber (Usa '95) — Le tragicomiche avventure di Dracula, innamorato di belle d[redacted], sbalestrato [redacted] vita notturna, [redacted] difficoltà a trovare sangue genuino. N. V. 1h 35' [redacted]

Ariston
via Cicerone [redacted]
Tel. 321.259
Or.: 15,30/17.50/20,10/22,30
Ingr. 10.000
Vite [redacted]
di R. Tognazzi, con L. Zingaretti, S. Ferilli, V. Lindon (It. '96) — Un usuraio, con la complicità di un bancario, aggancia un costruttore, [redacted] avvelena la vita, gli sottrae l'azienda, la violenza alla moglie N. V. 1h 49' [redacted]

Atlantic
Via Tuscolana 745
Tel. 761.08.56
Ingr. 10.000
SALA 1: Uomini senza donne. Or.: 16,15; 18,20; 20,25; 22,30. **SALA 2: Vite strozzate.** Or.: 15,30; 18; 20,10; 22,30. **[redacted] 3: Specie mortale.** Or.: [redacted]. **SALA 4: Via da Las Vegas.** Or.: 18/22,30. **SALA 5: La dea dell'amore.** Or.: 16,30; 18,30; 20,30; 22,30. **SALA 6: Va' dove ti porta il cuore.** Or.: 16; 18,20; 20,25; 22,30

Augustus
c. V. Emanuele 203
Tel. 687.54.55
Ingr. 10.000
SALA 1: La dea dell'amore. Or.: 16,30; [redacted]; 20,30; 22,30.
SALA 2: Underground. Or.: 16; 19,20; 22,30.

[redacted]
piazza Barberini 24-25-26
Tel. 482.77.07
Ingr. 10.000
SALA 1: Strange days. Or.: 16,30; 19,15; 22.
SALA 2: Italiani. Or.: 16; 18,10; 20,20; 22,30.
SALA 3: Braveheart. Or.: 15,30; 18.45; 22.

Broadway
via dei Narcisi 26
[redacted]. 230.34.06
Ingr. 10.000
SALA UNO: Vite strozzate. Or.: 15,30; 18; 20,10; 22,30. **SALA DUE: Uomini senza donne.** Or.: 16,15; 18.20; 20,25; 22.30. **SALA TRE: Storie d'amore con i crampi.** Or.: 16; 18,10; 20,20; 22,30

Capitol
[redacted] G. Sacconi 39
Tel. 32.38.819. Or.: 16,30 17,50/20,10/22,30
Ingr. [redacted]
[redacted] Eyre
di F. Zeffirelli, con C. Gainsbourg, W. Hurt, J. Plowright (Usa '95) — La drammatica storia [redacted] una governante infelice che si innamora dell'aristocratico per cui lavora. Dal romanzo di Charlotte [redacted]. [redacted]. V. 1h 55' Drammatico

Capranica
piazza Capranica 1[redacted]
Tel. 679.24.65
Or.: 16/18.10/20,20/22.30
Ingr. 10.000
Va' dove [redacted] porta il cuore
di C. Comencini, con V. Lisi, M. Buy, T. Karyo (Italia '95) — Una nonna scrive alla nipote per raccontarle la propria vita e per indurla a seguire i suggerimenti del cuore. Dal romanzo della Tamaro. N. V. 1h 47' [redacted]

Capranichetta
piazza [redacted] 125
Tel. 679.69.57. Aria [redacted]
Or.: 16/18,10/20,20/22,30
Ingr. 10.000
Via da [redacted] Vegas
di M. Figgis, con N. Cage, E. Shue, J. Sands (Usa '95) — Una storia d'amore disperato a Las Vegas tra uno sceneggiatore alcolizzato e una prostituta dal [redacted] d'oro. Dal romanzo di John O'Brien, N. V. 1h 52' Drammatico

Ciak
via Cassia 694
Tel. 33.25.16.07
Aria condizionata
Ingr. 10.000
SALA 1: Uomini senza donne. Or.: 16,30; 18,30; 20,20; 22,30
SALA 2: Va' dove ti porta il cuore. Or.: 16; 18,20; 20,20; 22,30.

[redacted] di [redacted]
p. Cola di Rienzo 88
Tel. 323.56.93
Or.: 14,45/17,30/20/22,30
Ingr. [redacted]
Othello
di O. Parker, con L. Fishburne, I. Jacob, K. Branagh (Usa '95) - Una nuova versione della tragedia shakespeariana dell'uxoricidio compiuto da Otello reso geloso dal perfido e intrigante Jago. N. V. 2h 05' Tragico

Del [redacted]
[redacted] della Pineta 15
Tel. 855.34.85
Pocahontas. [redacted] 17. L. 7000.
Il palloncin[redacted] Or.: 18,30; 20,30; 22,30. [redacted].

[redacted]
[redacted] Cola di Rienzo 74
[redacted] 36.18.24.49. Or.: 16 18.10/20.20/22.30
Ingr. 10.000
Two Much
di F. Trueba, con A. Banderas, M. Griffith, D. Hannah (Spagna '95) — A Miami [redacted] gallerista squattrinato si divide tra [redacted] sorelle ricche e belle, ma per [redacted] la situazione è costretto a inventarsi un gemello... N. V. 1h 50' Comm.

Embassy
via Stoppani 7
Tel. 807.02.45
Or.: 15,45/18.10/20.20/22.30
Ingr. 10.000
Get shorty

Empire
viale R. Margherita 29
Tel. 841.77.19.
Ingr. 10.000
EMPIRE 1: La dea dell'amore. Or.: 16,30; 18,30; 20,30; 22,30.
EMPIRE 2 (viale Esercito 44, tel. 501.08.52): **Storie d'amore con i crampi.** Or.: 16; 18,10; 20,20; 22,30.

Etoile
p. in Lucina 41
Tel. 687.61.25. Aria cond.
Or.: 16/18.15/20,20/22,30
Ingr. 10.000
[redacted] senza donne

Eurcine
v. Liszt 32
Tel. 591.09.86. Or.: 16,15 18,30/20.30/22.30
Ingr. 10.000
Dracula morto e contento
di M. Brooks, con L. Nielsen, P. MacNicol, S. Weber (U[redacted] '95) — Le tragicomiche avventure di Dracula, innamorato di belle donne, sbalestrato dalla vita notturna, in difficoltà a trovare sangue genuino. N. V. 1h 35' Comico

Europa
corso Italia 107
Tel. 44.24.97.60. Orario: 15,15/17/18,45/20,30/22,30
Ingr. 10.000
Dracula morto e contento
di M. Brooks, con L. Nielsen, P. MacNicol, S. Weber (Usa '95) — Le tragicomiche avventure di Dracula, innamorato di belle donne, sbalestrato dalla vita notturna, in difficoltà a trovare sangue genuino. [redacted]. V. 1h 35' Comico

Excelsior
[redacted] B. Vergine Carmelo [redacted]
Tel. 529.22.96
Ingr. 10.000
[redacted] 1: Nelly e Mr. Arnaud. Or.: 16; 18,10; 20,20; 22,30. **[redacted] 2: La dea dell'amore.** Or.: 16,30; 18,30; 20,30; 22,30. **SALA 3: Va' [redacted] ti porta il [redacted]** Or.: 15,45; 17,50; 20; 22,30.

[redacted]
Campo de' Fiori 56
Tel. 686.43.95. Or.: 16,30 18,30/20,30/22,30
Ingr. [redacted]
I soliti sospetti
di B. Singer, con S. Baldwin, G. Byrne, C. Palminteri (Usa '95) — Cinque delinquenti [redacted] della polizia e New [redacted] trovano coinvolti in un intrigo con un misterioso personaggio pericolosissimo. N. V. 1h 40' Thriller

Fiamma
via Bissolati 47
[redacted]. 482.71.00
Ingr. [redacted]
SALA 1: Sabrina. Ore 14,30; 17,20; 19,55; 22,30.
[redacted] il presidente. Ore 15; 17,40; 20,05; 22,30.

Garden
viale Trastevere 246
Tel. 581.28.48. Or.: 16,15 18,30/20,30/22,30
Ingr. 10.000
[redacted] dove ti porta il cuore
di C. Comencini, con V. Lisi, M. Buy, T. Karyo (Italia '95) — Una nonna scrive alla nipote per raccontarle la propria vita e per indurla a seguire i suggerimenti del cuore. [redacted] romanzo della Tamaro. N. V. 1h 47' Sentimentale

Gioiello
via Nomentana 43
Tel. 44.25.02.99
Or.: 15,30/18/20,10/22,30
Ingr. 10.000
Smoke
di W. Wang, con H. Keitel, W. Hurt, F. Whitaker (Usa '94) — Storie, paure, ricordi, personaggi si incrociano nella bottega di un tabaccaio che da 14 anni fotografa lo stesso pezzo di [redacted]. N. V. 1h 55' [redacted]

[redacted]
Tel. 39.72.07.95
via G. Cesare 259
Ingr. 10.000
[redacted] 1: Jumanji. Or.: 15,15; 17,50; 20,10; 22,30. **[redacted] 2: Ragione e sentimento.** Or.: 16,30; 19,50; 22,30. **SALA [redacted] 3: Pensieri pericolosi.** Or.: 15,15; 17,50; 20,10; 22,30

Golden
v. Taranto 36
Tel. 70.49.66.02. Or.: 16 18,10/20,20/22,30
Ingr. [redacted]
[redacted]
di R. Tognazzi, con L. Zingaretti, S. Ferilli, V. Lindon (It. '96) — Un usuraio, con la complicità di un bancario, aggancia [redacted] costruttore, gli avvelena la vita, gli sottrae l'azienda, fa violenza alla moglie N. V. 1h 49' Drammatico

Greenwich
via Bodoni [redacted]
Tel. 574.58.25
Ingr. [redacted]
SALA 1: La triade di Shanghai. Or.: 16; 17,30; 19,10; 20.50. 22.30
SALA 2: Anne. Or.: 16,30, 18,30; 20,30; 22,30
SALA 3: S[redacted]e. Or.: 16; 18,10; 20.20; 22,30

Gregory
via Gregorio VII [redacted]
Tel. 638.08.00
Or.: 16/19,10/22,30
Ingr. [redacted]
[redacted] - La sfida
di M. Mann, con R. De Niro, Al Pacino, [redacted]. Kilmer (Usa '95) — Un boss vuole compiere l'ultima grande rapina prima [redacted] ritirarsi [redacted] crimine e un poliziotto nevrotico gli dà la [redacted] N. V. 2h 45'

Holiday
largo B. [redacted] 1
Tel. 854.83.26 Or.: 16,30 18.[redacted].35/22,30
Ingr. 10.000
Fluke

Il Labirinto [redacted] A
via Pompeo Magno 27
Tel. 321.6283
Or.: 18/20,15/22,30
Ingr. 10.000
Guantanamera
di T. Gutiérrez e J. C. Tabio, [redacted] C. Cruz, M. Ibarra (Cuba '95) — Da Guantánamo all'Avana, l'odissea di [redacted] funebre che a causa della burocrazia [redacted] cambiare veicolo ad ogni [redacted]. N. V. 1h 40' Comm.

Il Labirinto sala B
via Pompeo Magno 27
Tel. 321.6283
Or.: 18/20,15/22,30
Ingr. [redacted]
La pazzia di [redacted] Giorgio
di N. Hytner, con N. Hawthorne, H. Mirren, I. Holm (Usa/Ingh. '95) — La storia di re Giorgio III che, nel 1788, dopo la perdita delle colonie americane, impazzì e fu curato da un medico coraggioso N. [redacted]. 1h 50' Storico

Il Labirinto [redacted] C
via Pompeo Magno 27
Tel. 3[redacted]
Or.: 18/20,15/22,30
Ingr. 10.000
Celluloide
di C. Lizzani, con L. Sastri, G. Giannini, M. Ghini (It. '95) — La storia della realizzazione [redacted] «Roma città aperta», il film di Rossellini che aprì nel '45 una nuova epoca cinematografica N. V. 2h Storico

Induno
via G. Induno 1
Tel. [redacted].
Or.: 16/19,10/22,30
Ingr. [redacted]
[redacted] - La sfida
di M. Mann, con R. De Niro, Al Pacino, V. Kilmer (Usa '95) — Un boss vuole compiere l'ultima grande rapina prima di ritirarsi dal crimine e un poliziotto nevrotico gli dà la caccia N. V. 2h 45'

Intrastevere
[redacted]olo Moroni [redacted]
Tel. 588.42.30
Ingr. 10.000
SALA 1: Via da Las Vegas. Or.: 16; 18; 20,15; 22,30. **SALA 2: Blue in the face.** Or.: 17; 18,45; 20,30; 22,30. **SALA 3: La dea dell'amore.** [redacted].: 16; 18; 20,15; 22,30.

King
via Fogliano 37
[redacted]. 86.20.67.32. Orario: 14,30/17,20/19,55/22,30
Ingr. 10.000
Sabrina
di S. Pollack, con J. Ormond, H. Ford, [redacted]. Kinnear (Usa '95) — Remake del celebre film del 1954 di Wilder, narra della figlia dell'autista di una facoltosa famiglia amata e contesa dai [redacted] rampolli di casa. N. V. 2h 07' [redacted]

[redacted] 1
via Chiabrera 121
Tel. 541 79 26
Or.: 15,30/17,50/20,10/22,30
Ingr. 10.000
Jumanji
di J. Johnston, con R. Williams, B. Hunt, K. Dunst (Usa '95) — Dopo oltre 20 anni di incantesimo a causa di un «gioco magico» un giovane torna nella sua città... ma in compagnia di tutti gli animali della giungla. N. V. 1h 38' Comm.

[redacted] II
via Chiabrera [redacted]
Tel. 541.79.26. [redacted]. 16,15 18,15/20,20/22,30
Ingr. [redacted]
I soliti sospetti
di B. Singer, con S. Baldwin, G. Byrne, C. Palminteri (Usa '95) — Cinque delinquenti [redacted] della polizia a New York si trovano coinvolti in un intrigo [redacted] personaggio pericolosissimo. N. V. 1h 40' Thriller

[redacted] 3
via Chiabrera 121
Tel. 541.79.26
Or.: 16/18,10/20,20/22,30
Ingr. 10.000
Pensieri pericolosi
di J. N. Smith, con M. Pfeiffer, G. Dzundza, L. Toussaint (Usa '95) — [redacted] professoressa [redacted] finisce [redacted] una classe di teppistelli neri e ispanici: li conquista col suo entusiasmo, la musica e la poesia. N. V. 1h 40' Drammatico

Madison 4
via Chiabrera 121
Tel. 541.79.26. Or.: 15,30 17,15/19/20,15/22,30
Ingr. 10.000
Babe. Maialino coraggioso
di K. Miller, con J. Cromwell, M. Szubanski, Z. Burton (Australia '95) — Il porcello di una fattoria, tra amici e nemici, cerca di riscattarsi e diventare come un cane da pastore per fare la guardia al gregge. N. V. 1h 30' Canum.

[redacted] Sala 1
via Appia Nuova 176
Tel. 7[redacted]:
[redacted].15/17,50/20,10/22,30
Ingr. 10.000
Jumanji
di J. Johnston, con R. Williams, B. Hunt, K. Dunst (Usa '95) — Dopo oltre 20 anni di incantesimo a causa di un «gioco magico» un giovane torna nella sua città... ma in compagnia di tutti gli animali della giungla. N. V. 1h 38' Comm.

[redacted] Sala 2
via Appia Nuova 176
Tel. 786.086. Orario: 15,16/17,50/20,10/22,30
Ingr. 10.000
[redacted]cula morto e [redacted]
di M. Brooks, con L. Nielsen, P. MacNicol, S. Weber (Usa '95) — Le tragicomiche avventure di Dracula, innamorato di belle donne, sbalestrato dalla vita notturna, in difficoltà a trovare sangue genuino. N. V. 1h 35' Comico

[redacted] Sala 3 Ragione e [redacted]
via Appia Nuova 176
Tel. 786.086. [redacted] 16,30/19,30/22,30
Ingr. 10.000

[redacted] Sala 4 Get shorty
via Appia Nuova 176
Tel. 786.086. Orario: 15.15/17,50/20,10/22.30
Ingr. 10.000

Majestic
via S. Apostoli 20
Tel. 679.49.08
Or.: 16/18,10/20,20/22.30
Ingr. 10.000
[redacted] con i crampi
di P. Quartullo, con P. Quartullo, D. Capriogilo, S. Rubini (It. '95) — Una farmacista tormenta il vecchio fidanzato e [redacted] gigolò, mentre si inserisce un'angelica fanciulla. Amore in salsa masochista, in Tunisia. N. V. 1h 40' [redacted]

Metropolitan
via del Corso 7
Tel. 320.09.33. Or.: 16,15/18,30/20,30/22,30
Ingr. [redacted]
[redacted] e [redacted]
di M. Brooks, con L. Nielsen, P. MacNicol, S. Weber (Usa '95) — Le tragicomiche avventure [redacted] Dracula, innamorato di belle donne, sbalestrato dalla vita notturna, in difficoltà a trovare [redacted] genuino. N. V. 1h 35' [redacted]

Mignon
via Viterbo 11
Tel. 855.94.93
Or.: 16/18,10/20,20/22,30
Ingr. 10.000
[redacted] Las Vegas
di M. Figgis, con [redacted] Cage, E. Shue, J. Sands (Usa '95) — Una storia d'amore disperato a Las Vegas tra uno sceneggiatore alcolizzato e una prostituta dal cuore d'oro. Dal romanzo di John [redacted]'Brien, N. V. 1h 52' [redacted]

[redacted] York
via Cave 36
[redacted]. 781.02.71
Or.: 18,30/19,40/22,30
Ingr. 10.000
Strange days
di K. Bigelow, con R. Fiennes, A. Bassett, J. Lewis (Usa [redacted] — Los Angeles, vigilia del 2000: follia [redacted] ruotano intorno allo spaccio di Squid, [redacted] «droga» che permette [redacted] vivere pezzi di vita altrui. V. M. 14 2h 25' Fantathriller

Nuovo [redacted]
largo Ascianghi 1
Tel. 581.61.16. Or.: 16 18,10/20,20/22,30
Ingr. 10.000
Nelly e Mr. Arnaud

Palazzo delle Esp.
SALA CINEMA
Via Nazionale 194
Tel. 488.54.65
Ore 16,30 **Eva.** Ore 18,15 **La collectionneuse.** Ore 20,30 **La mia droga si chiama Julie.**

[redacted]
via M. Grecia 112 Aria cond.
Tel. 70.49.65.[redacted]. Or.: [redacted] 18,15/20,20/22,30
Ingr. 10.000
Uomini [redacted]

Pasquino
vicolo del Piede [redacted]
Tel. 580.36.22. Or.: 16,30 18,30/20,30/22,30
Ingr. 7000
Blue in [redacted]
di W. Wang e P. Auster, con H. Keitel, L. Reed, Madonna (Usa '95) — Il seguito [redacted] «Smoke», dove i [redacted] abbozzati nella tabaccheria [redacted] Keitel si precisano meglio, riflettendo su se stessi e sulla città. [redacted]. V. 1h 25' [redacted]

[redacted]
via Nazionale
Tel. 488.26.53
Ingr. [redacted]
SALA 1: [redacted] dell'amore. Or.: 16,30; 18,30; 20,30; 22,30.
[redacted] 2: Seven. Or.: 15,10; 17,30; 20; 22,30.

Quirinetta
via Minghetti 4
Tel. 679.00.12. Or.: 15,30 17,50/20,10/22,30
Ingr. 10.[redacted]
[redacted] Eyre
di F. Zeffirelli, con [redacted]. Gainsbourg, W. Hurt, J. Plowright (Usa '95) — La drammatica storia di una governante infelice che si innamora dell'aristocratico per cui lavora. Dal romanzo di Charlotte Brontë. N. V. [redacted] Drammatico

Reale
piazza Sonnino 7
Tel. 581.02.34
Or.: 16/18,10/20,20/22,30
Ingr. 10.000
Vite [redacted]
di R. Tognazzi, con L. Zingaretti, S. Ferilli, V. Lindon (It. '96) — Un usuraio, con la complicità di un bancario, aggancia un costruttore, gli avvelena la vita, gli sottrae l'azienda, fa violenza alla moglie N. V. 1h 49' Drammatico

Rialto
[redacted] IV Novembre [redacted]
[redacted]. 679.07.63.
Or.: 16/18,15/20,30/22,30
Ingr. [redacted]
L'ussaro [redacted] tetto
di J. P. Rappeneau, con O. Martinez, J. Binoche, C. Amen-[redacted] (Fra. '95) — Francia, 1832: un ussaro piemontese nell'Alta Provenza sconvolta dal colera, da fuggitivo si trasforma in eroe e incontra l'amore [redacted] sua vita. N. V. 2h Avv.

Ritz
viale Somalia [redacted]
Tel. 86.20.56.83
Or.: 16/18,15/20,20/22,30
Ingr. 10.000
Uomini senza donne

Rivoli
via Lombardia 23
Tel. 488.08.83. Or.: 15 17,30/20,10/22,30
Ingr. 10.000
Ragione e [redacted]

Roma (ex Esperia)
piazza Sidney Sonnino [redacted]
Tel. 581.26.84
Or.: 15,30/17,50/20,05/22,30
Ingr. 10.000
Il postino
di M. Radford e M. Troisi, con M. Troisi, P. Noiret, M. G. Cucinotta (It. '94) — L'amicizia tra il poeta Neruda, in esilio su un'isola del Sud Italia, e un giovane portalettere locale. Dal romanzo di Skármeta. N. V. 2h [redacted]

Rouge [redacted] Noir
via Salaria 31. [redacted] cond.
Tel. 855.43.05.
Or.: 16,30/18,30/20,30/22,30
Ingr. 10.000
Storie [redacted] i crampi
di P. Quartullo, con P. Quartullo, D. Capriogilo, S. Rubini (It. '95) — Una farmacista tormenta il vecchio fidanzato e un gigolò, mentre si inserisce un'angelica fanciulla. [redacted] in salsa masochista, in Tunisia. N. V. 1h 40' Commedia

Royal
via E. Filiberto 175
Tel. 70.47.45.49. Aria cond.
Or.: 16/18,10/20,20/22,30
Ingr. 10.000
[redacted] Milano solo [redacted]
di C. Fragasso, con R. Bova, G. Giannini, R. Memphis (It. '95) — Il drammatico viaggio [redacted] un gruppo di poliziotti che deve scortare a Milano [redacted] testimone per un processo di [redacted]. V. 1h 41' Drammatico

[redacted] Umberto
via della Mercede 50
Tel. 679.47.53. Ore 16,30 18,30/20,30/22,30
Ingr. 10.000
Il Cielo è [redacted] più blu
di A. Grimaldi, con M. Buy, S. Rubini, L. Barbareschi (It. '95) — Una trentina di storie e destini incrociati, tra cattiverie e amori, mestieri sentimentali e parole, in una Roma primaverile, con 84 attori. N. V. 1h 46' Commedia

Savoy
via Bergamo 25
Tel. [redacted]
Ingr. 10.000
SALA 1: Jumanji. Or.: 15,45; 18; 20,10; 22,30. **SALA 2: Va' dove ti porta il cuore.** Or.: 15,30; 17,45; 20,10; 22,30. **SALA 3: Othello.** Or.: 15,30; 17,50; 20.05; 22,30. **SALA 4: Two Much.** Or.: 15,45; 18; 20,10; 22,30.

Ulisse
via Tiburtina 374
Tel. 435.33.744. Or.: 15,30 17,50/20,10/22,30
Ingr. 10.000
Dracula morto e contento
di M. Brooks, con L. Nielsen, P. MacNicol, S. Weber (Usa '95) — Le tragicomiche avventure di Dracula, innamorato di belle donne, sbalestrato dalla vita notturna, [redacted] trovare sangue genuino. N. V. 1h 35' Comico

Universal
via Bari [redacted]
Tel. 883.12.16.
Or.: 15,30/17,50/20,10/22,30
Ingr. [redacted]
Vite s[redacted]zate
di R. Tognazzi, con L. Zingaretti, S. Ferilli, V. Lindon (It. '96) — Un usuraio, con la complicità di un bancario, aggancia un costruttore, gli avvelena la vita, gli sottrae l'azienda, fa violenza alla moglie N. V. 1h 49' Drammatico

[redacted]

[redacted] - Prosegue alla biblioteca [redacted] (piazza Grazioli 4), [redacted] 15, la rassegna «Cose già viste - Dalla pellicola al video» con la sezione intitolata «Il cinema a teatro, il teatro al cinema». Fabio Bo presenta il film di Derek Jar[redacted] [redacted] II». [redacted] - Gospels e spirituals al [redacted] (via Frangipane 42), con il coro Le Voci Taschler. [redacted] (largo dei Fiorentini 3), Old Time Wanderers. [redacted] (via del Commercio 36), rockabaret con Lallo e i Fusi Orari, salsa con Willy Y la Mitica, [redacted] Strip Show e cabaret con Ifar Locchi. Si balla [redacted] il complesso Tawa al [redacted] (via S.Onofrio 28). [redacted] (via Libetta 7), salsa e merengue con i [redacted] Latina. Maurizio Metalli al pianobar [redacted] Fiumicino. [redacted] (via V.Emanuele II, 58 - [redacted] Porzio Catone), rock cover [redacted] la band Alchimia. [redacted] (via Galvani 29), il Midnight Trio.

[redacted] - Quarto appuntamento al Teatro dell'[redacted] (via S.De Saint Bon 17), ore 22, del ciclo «Jazz in Progress '96». Sul palco Maurizio Giammarco Heart Quartet, gruppo formato [redacted] Mauro Grossi [redacted] piano, Piero Leveratto al contrabbasso e Andrea Melani alla batteri[redacted] a Giammarco al [redacted]. [redacted] - Al [redacted] (via Perugia 34), [redacted] 19, [redacted] del crimine» e alle [redacted] «L'uomo in bianco» [redacted] Marcel Carné. Auditorio [redacted] (via Bolzano 38), a partire dalle 16, proiezioni [redacted] «Il profumo del mosto selvatico» di Alfonso Arau per i soci [redacted] Cinecircolo Romano Previdenza Sociale. Auditorium [redacted] (via Zandonai 2), ore 21, «Insalata russa» di Y. Mamine. [redacted] (via G. Della Bella 45), ore 20, «Day of the woman» di M. Zarchi e «Nel profondo [redacted] delirio» di W. Borowczyk.

[redacted] - Concerto della pianista Teresa Azzaro all'Auditorium dell'Università [redacted] (largo F.Vito 1), 20,45. In [redacted] arie di Schubert, Brahms, Prokofiev. Auditorium di [redacted] 20,45 l'Accademia Bizantina [redacted] il soprano Anna Caterina Antonacci in brani di Strozzi, Marini, Monteverdi. [redacted] - Prosegue a [redacted] (via Nazionale 194), la rassegna «Accade a Roma», nove atti unici teatrali con nove protagoniste. Gli spettacoli [redacted] incentrati [redacted] figura [redacted] donna e in occasione della loro festa vengono p[redacted] a partire dalle 16 tutti i titoli.

[redacted] - Si [redacted] la [redacted] «Cristologia» allestita presso [redacted] (via del Mascherino 2), con le [redacted] pittore Giuseppe Famiani. Orario 10-13 e 16-19.

[redacted] - Tra le iniziative per la Festa delle Donne si segnala alla libreria [redacted] (c.so V.Emanuele II, 156), dalle 11, l'incontro con lo scrittore e giornalista Antonio Spinosa autore del [redacted] 'Piccoli sguardi'. [redacted] - Nell'Aula Magna del [redacted] (via Tuscolana 1524), si svolge il convegno «L'animazione italiana - Arte intrattenimento didattica pubblicità» organizzato dall'Atic e dal C.S.C.. Apertura dei lavori ore 9, chiusura domani. Informazioni al numero 4423.1480.

[redacted] - Da Pinsider 1774 (via [redacted] Macelli, 68) s'inaugura alle 18 la mostra «Per nozze», esposizione che ripercorre la storia della partecipazione di matrimonio dalle sue origini ad oggi. [m.pr.]

LUCI ROSSE

AQUILA via L'Aquila 74, tel. 703.00.333. Or.: 16; 22. **Film per adulti.** Ingr. 6000.
AMBASCIATORI via Montebello 101, tel. 494.1290. **Film per adulti.** Or.: 15,30; 22,30. Ingr. 6000.
AVORIO EROTIC via Macerata 10, tel. 700.35.27. **Film per adulti.** Or.: 15,30; 22. Ingr. 600[redacted]
BLUE MOON via 4 Cantoni 53, tel. 474.39.30. **Rivista sexy con Sandy e film per adulti.** Or.: 16; 22,30. Ingr. 25.000.
MODERNO p.za della Repubblica 44, tel. 488.02.85. **Film per adulti.** Or.: 16; 22,30. Ingr. 6000.
[redacted] p.za della Repubblica 44, [redacted] **Film per adulti.** Or.: 16; 22,30. Ingr. 6000.
MOULIN ROUGE via O. [redacted] Corbino 23, tel. 556.2350. **Film per adulti.** Or.: 15,30; 22. Ingr. 10.000.
[redacted] p.za Repubblica, tel. 484.760. **Film per adulti.** Or.: 15; 21,30. Ingr. 6000.
PUSSYCAT via Cairoli 96, tel. 446.4951. **Chiuso per restauro.** Or.: 10,30; 23. Fest. ore 15; 23. Ingr. [redacted]
SPLE[redacted] via P. delle Vigne 4, tel. 6600.02.05. **Film per adulti.** Or.: 11; 22,30. Fest. 16; 22,30. Ingr. [redacted].000.
[redacted] via A. Depretis 11, tel. 482.380. **Film per adulti.** Or.: 16; 22,30. Ingr. [redacted]00.
VOLTURNO via Volturno 37, tel. 482.75.57. **Rivista sexy e Film per adulti.** Or.: 15; 22. Ing. [redacted]

D'ESSAI

ARCOBALENO via Redi 1/A, tel. 440.27.19. Riposo.
CARAVAGGIO D'ESSAI via Paisiello 24, tel. 855.42.10. L. 7000. Ore 16,30; 18,30; 20,30; 22,30. **Intolerance.**
DELLE PROVINCE D'ESSAI Viale Province 41, tel. 4423.60.21. L. 7000. Ore 16,30; 18,30; 20,30; 22,30. **Casper.**
DON BOSCO via Publio Valerio 63, tel. 715.87.612. Riposo.
TIBUR D'ESSAI via Etruschi 40, tel. 495.7762. L. 7000. Ore 16,30; 18,30; 20,30; 22,30. **Il palloncino bianco.**
TIZIANO D'ESSAI [redacted] G. Reni, tel. 392.777. **007 Goldeneye.** L. 6.000. Or.: 18,30; 20,30; 22,30.

TEATRI

AGORA' v. della Penitenza 33, tel. 68 74 167. Ore 21,30 **Emilio che hai pescato nel torrente?** Scritto e dir. da Massimiliano Caprara con M. Caprara, A. Lolli, A. Muccioli
ARGOT TEATRO via Natale del Grande 21, tel. 589.81 11. Ore 21 **Sale** di G. Merardi con M. Lo Giudice, D. Aslanidis, A. Tidona, M. Martuscelli, regia di W. Manfrè. Domenica ore 18, lunedì riposo, fino al 31/3.
ANFITRIONE via S. Saba 24, tel. 575 08 27. Ore 21,15 la Comp. La Valle dell'Inferno presenta: **La fine del giallo** di P. Angelini Regia A. Lazzi
ARGENTINA TEATRO DI ROMA largo Torre Argentina, tel. 6880 46 01/2. Ore 20 3° venerdì serale. **Quer pasticciaccio brutto de via Merulana** di C. E. Gadda; regia L. Ronconi
BELLI via Sant'Apollonia 11/a, tel. 589 48.75. Ore 21 **Gli affari del cuore** di F. Maraschi, con M. Medici, L. Capietti, R. Di Lernia, F. Rossi Gastaldi, A. Casolino Regia M. Mattolini
BELSITO MUSIC ALL p.le Medaglie d'Oro 44, tel. 3545.43.43. Ore 20,30 cena e ore 22 spettacolo **Pailleties** col Balletto del Belsito Hall The Top Girls. Orch. dir. da U. Salvatore.
CENTRALE Via Celsa 6, tel. 679.72.70. Domani ore 21 prima **Donna di dolori** di Patrizia Valduga a cura di Luca Ronconi con Franca Nuti
DAFNE via Mar Rosso 329 Ostia Lido, tel. 569 65 30. Ore 21 **Miles Gloriosus** di Plauto, con G. Pertillo, A. Di Francesco, R. Capitani
CLUB I MITI via B. Franklyn, 7, tel. 57.56 846. Ore 21,15 **Ragazze alla pari** di Andrea Monti con R. Garza, A. Notornio regia M. Mitauro
DEI COCCI via Galvani 69, tel. 575 35 02. Ore 21 La Compagnia Sono La Prima in **Tre moglie e morte non matter...** Don Vito scrivo diretto ed interpretato da M. Falaguasta, con A. Angelini, B. [illegible], M. Fiorini.
DEI SATIRI Sala Grande via Grottapinta 19, tel. 687.70 68. Ore 20,45, Franca Rame in **Sesso? Grazie, tanto per gradire**
DELL'OROLOGIO Sala Grande v. de Filippini 17/a, tel. 6830 87 35. Ore 21,30 Coop. T. Cartrone pres. **Il cantante di corte** di F. Wedekind. Lunedì riposo, fino al 10/3. Sabato ore 17, A. Millo pres. **I conforti della poesia**, incontri sulla poesia contemporanea. Intervengono M. Lunetta e M. Verdone.
DELL'OROLOGIO Sala Caffè v. de Filippini 17/a, tel. 6830.87.35. Ore 21,30 l'Assessorato alla Cultura di Bergamo, il Festival Teatrale di Borgo Verezzi e il Teatro D2 di Roma presentano P. Punzo e D. Ribon in **Dewner** di S. Bajini e G. Laporta. Festivi ore 18, lunedì riposo, al 17/3.
DELL'OROLOGIO Sala Artaud v. de Filippini 17/a, tel. 6830 83 30. Ore 21 La C.S.A.N. pres. **A cena con Woody** di P. Mammini, con R. Gemmino e P. Mammini e con la part. di A. Grado. Lun rip. Fino 10/3
DELL'OROLOGIO [redacted] Orfeo v. de' Filippini 17/a, tel. 6830.87.35. Ore 21 Atelier Della Costa Ovest pres. **Don Chisciotte... e il sogno di Cervantes** di M. Cervantes de Saavedra con E. Bertasi, A. Buscemi. Fest. ore 17,30; fino al 17/3.
DELLE MUSE via Forlì 43, tel. 4423.13.00. Ore 21 B. Colella, R. Fumetto, A. Orlando in **Se ne caretto e teatro** di B. Colella, mus. di E. Bennato. Regia G. Di Stasio.
DE SERVI via del Mortaro 22 (Largo Chigi) tel. 679 513. Ore 20,45 prima, **I giganti della montagna con la favola del figlio cambiato** di L. Pirandello (unica esecuzione in due tempi) Regia di G. Sofferelli.
DI VIA SPERONI via Speroni 13, tel. 411.2287. Ore 20,45 **Il divorzio fa le pecchie e i coperchi** di R. Cooney, regia D. Calvello. Musiche A. Lauriano.
ELISEO via Nazionale 183, tel. 488.21.14. Ore 20,45, abb. V1, R. Falk in **Master Class** con M. Caffa di T. McNally. Regia di F. Guirard scene e costumi di F. Tommasi. Pren. su Televideo Rai pag. 647
PICCOLO ELI[redacted] via Nazionale 183, tel. 488 21 14. Ore 20.45, abb. 82, A. Marchesini, T. Bolenghi in **Due di noi** di M. Frayn. Prenot. su Televideo Rai3, pagina 647
ETI TEATRO QUIRINO via M. Minghetti 1, tel. 679 45 85. Ore 21 Centro Teatrale Bresciano pres. **Macbeth** di W. Shakespeare, con A. Reggiani e R. Azim, regia S. Sequi
ETI TEATRO VALLE via del Teatro Valle 23, tel. 6880 37 94. Ore 21, T. Stabile del Giallo e I.D.I. **Un anno nella vita di Giovanni Pascoli** di M. Maggucco e L. Guarnieri. Regia W. Pagliaro
EUCLIDE piazza Euclide 34/a, tel. 80.82.511. Ore 21, la Comp. Stabile Teatrogruppo presenta **Il re improvvisamente... tornasse il mago**, scherzo in due atti di Vito Boffoli
FLAIANO v. S. Stefano del Cacco 15, tel. 679 64 96. Ore 21 F. Degli Esposti in: **Stabat mater** di A. Tarantino. R. di Cheriff.
FURIO CAMILLO via Camilla 44, tel. 7834 73 48. Ore 21 La Comp. Della Palma pres. **I lampi di frate Francesco** spett. di Teatro di Figura, musiche T. Nobile. Sculture di G. Cemmera
GHIONE via delle Fornaci 37, tel. 637.22.94. Ore 21 prima La Comp. Giovani del T. Ghione pres. **La Mandragola** di N. Machiavelli. R. W. Manfrè
IL VASCELLO via G. Carini 72-78, telefono 588.1021. Ore 21 Il Gruppo della Rocca in coll. con il Goethe Institut in **Né carne né pesce** di Franz Xaver Kroetz con R. Bosetti, O. Corbetta, E. Dante, M. Di Mauro. Regia Valter Malosti
INSTABILE DELLO HUMOUR via Taro 14, tel. 841 60 57 - 854 89 50. Ore 21 Spettacolo-reclamo Ultimo Atto: **Una vedova, due equilibristi e un po' di...** di D. Granata e C. Forgione, pren. obbl. 841 60 57 - 854 89 50. Lun. rip.; fino al 10/3
LA CHANSON largo Brancaccio 82/a, telefono 487.31 64. Ore 21,30 **Luci del varietà**, due tempi e tutto gas con L. Cattaro, R. Ferrante e le Ragazze del Balletto Universale
[redacted] SALUTTO vicolo del Campanile, 14, tel. 44.30.887. Ore 21 L'inchiostro nuovo Italia forza 19, commedia musicale di Mario Barletta [redacted] E. Drovandi, A. Alberti
MANZONI via Montezebio 14C, t. 322.35.55. Ore 21 Sanny pres. **I Trettré** in **Ratèpe ritorno** di E. Porta, con L. Aiello e G. Soprani. Inf. e pren. 322.36.34.
[redacted]ZIONALE via del Viminale 51, tel. 48.54.98. Ore 21 abb. 2ª venerdì serale (255) L. De Filippo e A. Pagano con N. Di Pinto in **Uomo e galantuomo** di E. De Filippo.
OLIMPICO p. Gentile da Fabriano 17, tel. 393 46 90. Ore 21 Teio Russo in **L'opera da tre soldi** di B. Brecht, musiche di K. Weill. Prev. al Botteghino, ore 11-19. Tel 323 49 36
OPERA DI ROMA Teatro dell'Opera. Sabato ore 20,30 prima rappresentazione de **Il matrimonio segreto** dramma giocoso in due atti di D. Cimarosa regia di G. Cobelli. Orchestra del Teatro dell'Opera diretta dal Maestro Lu Jia.
ORIONE via Tortona 7, tel. 77.20.69.60. Ore 21 **Forza venite gente**, con Sergio T[redacted] R. Ba[redacted] Parcheggio gratuito
PARIOLI via G. Borsi 20, tel. 808.82.99. **Sala A:** ore 18,45 **Maurizio Costanzo Show 13° anno. Sala B:** Ore 21,30, turno V2. Fascino P.G.T. presenta **Scoppiati** di F. Benini e V. Lupo, con F. Rappler, P. F. Loche, A. De Razza.
POLITECNICO via G. B. Tiepolo 13/a, telef. 361 1501. Ore 21 **Il calapranzi** di H. Pinter con G. Manni e D. Nucci[redacted]
RAFFAELLO via Terni 94 (Villa Fiorelli). Ore 21 **Improvvisando** con A. di Carlo, Omaggio a R. Balzani con i menestrelli di Roma e L. Sulurati.
ROSSINI p. Santa Chiara 14, tel. 6880.27.70. Ore 21 **Er malato immaginario** con A. Alfieri, R. Merino, M. Pallani
STABILE DEL GIALLO via Cassia 871/c, tel. 371.10.78 - 371 11 07. Ore 21,30 **Trappola per topi** di A. Christie
SALA PETROLINI via R. Gessi 8, tel. 575.74.88. Ore 21 **Le donne romane** con F. Fiorentini e con R. Fiorentini, M. Fioranti e gli allievi della scuola di T. popolare, musiche P. Gatti, A. Zenga.
PALAZZO DELLE ESPOSIZIONI. Sala Teatro. Via Nazionale 194, tel. 48 87.88. Dalle 16 alle 21 **Accade a Roma** 9 spettacoli unici 9 protagoniste. Spettacoli no stop: Foggiani, Mignon, Palmieri, Moretti, Trulo, Sandus, Monaco, Franchi, Luppi.
[redacted] MARGHERITA Via Due Macelli 75, tel. 67.91 439. Ore 21,30 **Maverticontigreli** di Castellacci e Pingitore con Martufello, Dovì e Tosca.
SAN GENESIO v. Podgora 1, t. 322 34 32. Ore 21, Gruppo Spett. Divino d'Allesione in **Tartufo oggi (l'avaro)**, allestiti e riscritti di Molière.
SISTINA via Sistina 129, tel. 482 68.41. Ore 21 abb. Ve3, Garinei e Giovannini presentano J. Dorelli e L. Goggi in **Bobbi sa tutto**
SPAZIO UNO vicolo dei Panieri 3, tel. 589.57.66. Ore 21 **Edipo re** di Sofocle con A. Lucidi, R. M. Iannone, P. Bootto Di Tella, G. Nardoni.
SALA BALDINI p.za Campitelli 9, tel. 2170.75.18. Giovedì 21 ore 20,30 **La bohème** di G. Puccini con A. Fiorulli, A. Menzarini, F. Sessar, P. Pinto. L. 15.000.
TALIA via A. Salfordi 1, tel. 58.34.09.17. Ore 10,30 per le scuole **L'uomo dal fiore in bocca** di L. Pirandello, con C. Comentini, G. Rey, Penchonal. Regia Nino Spirio.
TEATRO DELL'ANGELO via Simone De Saint Bon 17, tel. 370.00.93. Ore 22 Jazz in Progress [redacted] presenta **Maurizio Giammarco Heart Quartet**. Biglietti L. 15.000
TEATRO BRANCACCIO via Merulana 244, tel. 48.74.563. Ore 11 **Napoli e Pulcinella**. Napoli: musiche di Paoli e Heisted; Pulcinella, musiche di Stravinskij. Posto unico mezzale L. 14.000; repliche mercoledì giovedì venerdì, [redacted] ore 18.
TEATRO CAFE' NOTEGEN [redacted] Babuino 159, tel. 32.00.865. **Riccardo III** di W. Shakespeare con E. Gigio e F. [redacted], regia di E. Giglio. Dal 8 marzo al 29 aprile 1[redacted] scena i giorni [redacted], dom. e lun. ore 21.
TORDINONA via degli Acquasparta 16, tel. 6880.58.90. Giovedì 14 ore 21 prima. La Compagnia T.C.M. Roma Quattro presenta **Chi ha paura di Virginia Woolf** di E. Albee con L. Arribas, A. Massaro, R. Posse, P. Irace.
TEATRO STUDIO XX SECOLO via Garibaldi 30, tel. 588.14.44. Ore 21 Sustra in **Napoleone magico imperatore**. Biglietti L. 20.000; ridotti 15.000. Festivi ore 17,30, lunedì riposo, al 24/3.
TEATRO VERDE circ. Gianicolense 10, tel. 588.20.34. Ore 10 Comp. Teatro del Drago Teatro Gioco Vita pres. **L'uccellino azzurro** regia A. Mondadori e D. Piazzi.
VITTORIA p. S. Maria Ausiliatrice 8, tel. 574.01.70. Ore 21 **Il pianeta proibito**, un musical di B. Carlton, con Solsipi, G. Ingrassia, C. Noschese, S. Onofri.

Era stato in carcere dopo una condanna per ricettazione

Agli arresti domiciliari l'ottantenne di Vesignano

Non si è ancora concluso il calvario [illegible] la giustizia per Lorenzo Carbone, l'ottantenne di Rivarolo finito in carcere il 16 dicembre scorso per scontare [illegible] condanna a due [illegible] reclusione per ricettazione, poi rimesso [illegible] libertà alla vigilia [illegible] Natale grazie al provvedimento d'urgenza del magistrato che av[illegible] disposto il differimento della pena. Il suo caso è stato [illegible] discusso dal Tribunale di sorveglianza (presidente Viglino), [illegible] ha emesso l'ordinanza di detenzio[illegible] domiciliare: deve restare chiuso nella sua abitazione [illegible] frazione Vesignano, dove [illegible] insieme alla moglie Marianna, tranne che nelle poche occasioni in cui gli è concesso [illegible] recarsi nell'orto vicino a casa.

A chiedere la detenzione domiciliare era stato lo stesso Carbone, [illegible] consiglio di un assistente sociale, dopo qualche giorno trascorso in una cella delle Vallette. I suoi attuali legali [illegible] fiducia, gli avvocati Fiore [illegible] Mondini, avevano intanto inoltrato l'istanza per il differimento della pena. Davanti [illegible] giudici del Tribunale di sorveglianza di Torino si è deciso per la detenzione domiciliare; e i legali hanno già annunciato la richiesta di affidamento [illegible] prova [illegible] sociali.

L'arresto di Lorenzo Carbone aveva fatto scalpore in tutta Italia. Vittima di un meccanismo giudiziario quasi paradossale, e certamente crudele, [illegible] appreso dai carabinieri (che avevano bussato alla [illegible] porta per portarlo in carcere) di [illegible] stato [illegible] condannato a due anni di reclusione [illegible] due milioni [illegible] multa dal pretore [illegible] Locri, per ricettazione. Niente sospensione condizionale della pena, in quanto era già stato condannato ad un anno nel 1938 per non essersi presentato il giorno stabilito alla chiamata di leva. «La sentenza è stata [illegible] il [illegible] ottobre - aveva poi spiegato il pensionato dopo [illegible] scarcerazione -, ma nessuno mi ha informato. Non sapevo neppure che si era svolto il processo».

A farlo finire nei guai era stato l'acquisto, dieci anni fa, di una «Ape Piaggio 50» di seconda mano, poi rivenduta al fratello Antonio, residente in Calabria. Nel '91 si scoprì che [illegible] veicolo era stato rubato a Nichelino, poco prima [illegible] comprato dall'anziano di Rivarolo. «Non ne sapevo nulla - si [illegible] difeso Carbone -; addirittura pagai [illegible] assegno, ero in assoluta buona fede». I magistrati, però, non esitarono [illegible] trascinarlo davanti ai giudici: con l'accusa di ricettazione e non, come di solito si verifica in questi casi, con quella più lieve di incauto acquisto. Dopo la sentenza l'avvocato difen[illegible] di allora, un legale del Foro di Locri, non presentò ricorso in appello. E per Lorenzo Carbone, classe 1915 [illegible] in precarie condi[illegible] di salute, dieci giorni prima di Natale si erano spalancate [illegible] porte del carcere.

[illegible]

Lorenzo Carbone, accanto alla moglie nella casa della frazione Vesignano, [illegible] alle Vallette il [illegible] dicembre dell'anno scorso: il magistrato [illegible] quindi disposto il differimento della pena, [illegible] che gli aveva permesso di [illegible] dal [illegible]

Sui bus sono entrati in funzione i telefoni cellulari

Ivrea, cambia il «look» alle fermate della Satti

Paline [illegible] alle fermate e telefonini sugli autobus: la Satti, l'azienda che g[illegible] il trasporto pubblico nell'Eporediese, realizza [illegible] questi giorni i progetti presentati nell'autunno scorso, [illegible] «servizio sperimentale - [illegible] aveva annunciato il direttore generale Rodolfo Notaro - che potrebbe [illegible] esteso a tutta [illegible] nostra rete». L'installazione dei telefoni cellulari, [illegible] dalla Telecom Italia Mobile, è stata effettuata [illegible] giorni scorsi [illegible] tutti i 30 autobus della linea urbane e suburbane. «E' un'iniziativa - spiega Vittorio Barberio, direttore commerciale della Tim - che va incontro alle richieste [illegible] maggior sicurezza per chi viaggia». Per questo, infatti, gli apparecchi hanno accesso a tutti i numeri di emergenza e alle centrali di Ivrea, Rivarolo [illegible] Torino. Con un vantaggio, rispetto ai normali telefonini: antenne esterne [illegible] apparecchiature sui mezzi rendono utilizzabile [illegible] cellulare anche in quelle aree che ancora non [illegible] coperte dal servizio.

Ma è soprattutto sulle nuove paline che [illegible] Satti investe [illegible] risorse. Il costo dell'operazione (interamente [illegible] carico dell'azienda, che incasserà però gli introiti pubblicitari) sfiora i tre miliardi: sono 360 le paline da sostituire, [illegible] ognuna di esse costa 800 mila lire. «Un intervento sicuramente oneroso dal punto di vista finanziario - afferma Silvio Garlasco, responsabile del servizio marketing -, ma importante e ormai inderogabile: da più parti, infatti, era emersa [illegible] necessità di dare all'utente maggiori informazioni alla fermata». E spiega: «Le palina [illegible] nuove, oltre ad indicare il nome della fermata, riporteranno la mappa schematica delle linee, i vari percorsi, le tariffe, i punti vendita dei biglietti e gli orari oppure, in alternativa, le frequenze dei passaggi».

Il modello «campione» è stato installato davanti alla stazione ferroviaria di Ivrea; fra due mesi verranno collocate le nuove paline [illegible] [illegible] le fermate della città [illegible] dei paesi della cintura serviti dalla Satti. L'iniziativa rientra nel «pacchetto» di operazione che il Comune di Ivrea porta avanti [illegible] l'azienda torinese. «Questo intervento - sintetizza l'assessore alla viabilità Marco Candellieri - ha [illegible] duplice signifi[illegible]. Innanzitutto, fa parte del piano di riordino della segnaletica [illegible] e dell'arredo urbano. Inoltre, è importante per gli utenti: il servizio pubblico non deve esse[illegible] una "avventura", ma deve fornire tutte le informazioni necessarie per poterne usufruire».

Nei programmi, ora, c'è il trasferimento del deposito (l'area di [illegible] Dora Balten non ha più i requisiti necessari) e, successivamente, la costruzione di una autostazione.

«Il progetto - conclude Candellieri - per il nuovo deposito di via Verdi è praticamente ultimato. Se [illegible] sorgeranno imprevisti, entro l'autunno potranno iniziare i lavori».

(m. rev.)

RIVAROLO-FAVRIA

Proteste per la strada chiusa

Ancora proteste dagli automobilisti per la chiusura parziale (dalle [illegible] alle 16) della provinciale Rivarolo-Favria mercoledì [illegible] ieri per lavori di sistemazione del passaggio a livello della Canavesana. «Ci sono cartelli assolutamente illeggibili - dicono gli autisti, costretti a lunghi percorsi alternativi -. Se mai [illegible] fosse un'emergenza i mezzi dei vigili [illegible] fuoco, [illegible] carabinieri [illegible] le ambulanze non potrebbero intervenire con tempestività». I lavori di sistema[illegible] della linea proseguiranno ancora per tutta [illegible] giornata. L'intervento riguarda [illegible] sostituzione di un lungo tratto di binari e delle traversine in legno. Percorsi alternativi: per chi da Rivarolo va [illegible] Favria (e viceversa) [illegible] strade possibili [illegible] la Statale 460 fino a Salassa e poi la deviazione ver[illegible] Oglianico, oppure la provinciale che collega San Ponso con Busano. Chi fa il percorso inverso, invece, può utilizzare anche [illegible] una vecchia carreggiata [illegible] dalla periferia di Favria porta alla frazione Obiano [illegible] Rivarolo.

DOVE & QUANDO

SCUOLA. «La fiducia e la valorizzazione» è il tema dell'incontro della Scuola di genitori [illegible] liceo Martinetti [illegible] Caluso, ore 17,30. Si tratta di lezioni di training non violento, proposte dal Centro educazione alla pace di Torino, per affrontare i problemi educativi in un'ottica diversa.

MILLEMONDI. Tre serate dedicate alla fotografia, al Teatro Comunale [illegible] San Giorgio. Alle 21,15, Gianluca Boetti, collaboratore [illegible] importanti riviste [illegible] turismo e natura, presenta le [illegible] diapositive sulla Val Chiusella, l'Isola di Réunion e l'Etna. Organizzano gli Amici [illegible] Giancarlo Iavelli, il giovane tragicamente scomparso un anno fa in un incidente di montagna [illegible] Valsoana.

[illegible] **IVREA.** Il vicepresidente della Comunità Luciano Violante parla alle 17 all'oratorio San Giuseppe di Ivrea sulla «Questione della legalità nella storia politica repubblicana». L'incontro, aperto a tutti, fa parte del ciclo organizzato [illegible] Co[illegible] Documentazione Pace di Ivrea e dall'Associazione Libera.

TEATRO. Inizia domani, alle 21 nel teatro dell'Istituto Morgando di Cuorgnè, la seconda edizione del Festival del Teatro amatoriale in Canavese: di [illegible] no «La vedova allegra» [illegible] il Gruppo dello Specchio di Ciriè. Il biglietto costa 15 mila lire, l'abbonamento alla rassegna [illegible] mila lire.

[illegible] Alla Taverna La cricca del Ghigno [illegible] via Vittorio Veneto a Caluso si esibisce alle 21,30 il comico Diego Parassole nello spettacolo «Come una barca [illegible] [illegible] mezzo al bosco». Il biglietto costa [illegible] mila lire. Prenotazioni allo 011/9831580.

Rivarolo, aveva carcasse d'auto [illegible] cortile

Meccanico denunciato per discarica abusiva

Un meccanico di Rivarolo, durante un controllo della Polstrada di Chivasso, è stato denunciato a piede libero alla Procura della Repubblica presso la Pretura di Tori[illegible] per aver realizzato nell cortile della propria officina [illegible] discarica abusiva [illegible] rifiuti speciali, costituita da carcasse [illegible] parti di autovetture, nonché per la vendita di veicoli usati senza la prescritta autorizzazione della Questura. [illegible] tratta di Luigi Paonessa, 43 anni, artigiano, residente in via Uligini 18, titolare dell'officina [illegible] Citroën, [illegible] corso Re Arduino 75. Per quest'ultimo reato, gli agenti della Polstrada gli hanno inflitto una multa di 2 milioni, mentre per [illegible] discarica il meccanico rischia [illegible] condanna che prevede l'arresto fino a sei mesi e un'ammenda da 100 mila [illegible] a [illegible] milioni.

Castellamonte, destinata ai carabinieri

Costerà tre miliardi la [illegible] caserma

Dopo [illegible] di discussioni [illegible] promesse finalmente qual[illegible] si muove per [illegible] nuova [illegible] dei carabinieri a Castellamonte. Un progetto preliminare di intervento è già [illegible] approvato [illegible] Consiglio comunale; [illegible] si tratta di giungere alla approvazione definitiva [illegible] all'inizio lavori. La nuova struttura sorgerà in [illegible] Piccoli, proprio di fianco all'istituto XXV aprile e all'ospedale cittadino. Strutturata in due edifici - uno destinato agli uffici e alle autorimesse di servizio e l'altro interamente occupato dagli alloggi dei militari - costerà poco più [illegible] 3 miliardi e mezzo. Per la vecchia caserma, invece, si prevede un intervento di restauro, in modo da tornare a formare [illegible] blocco unico con Palazzo Botton. La desti[illegible] finale dell'edificio [illegible] ancora definita.

PER CHI SI ABBONA RIDUZIONE ECCEZIONALE DEL 20% SUGLI AUDIOLIBRI DELL'EDITRICE LA STAMPA.

Per ulteriori informazioni telefonate allo 011/6568334/335 (fax 011/5627958).

LA STAMPA

L'ABBONAMENTO. IL MIGLIORE [illegible] DI CHI LEGGE LA STAMPA.

il DAILY IVECO *con tante sicurezze in più*

FINO AL [illegible] APRILE '96, COMPRESE NEL PREZZO DI UN DAILY NUOVO*, PER IL PRIMO ANNO:

1 **Polizza incendio furto:** indennizzo del valore del veicolo, allestimenti compresi.

2 **Marchiatura Identicar:** tra l'altro consente di ottenere prima [illegible] copia della patente smarrita.

[illegible] **Pronto-traino 24 ore:** traino gratuito sino alla prima officina autorizzata Iveco (guasti) [illegible] convenzionata (incidenti).

4 **Bonus di 3.000.000/Uso gratuito** in caso di furto verrà riconosciuto al proprietario del veicolo:
- un extrasconto di 3.000.000 (cumulabile) per l'acquisto di un nuovo Daily
- il diritto al noleggio gratuito di [illegible] furgone (35 Q.li) sino a 14 giorni.

garantisce TORO [illegible]

ORECCHIA & SCAVARDA
C.SO SAVONA , [illegible] - [illegible] (TO)
Tel. 011/6408608 - Fax 011/643502

DIESEL NORD
[illegible] ROMOLI, 290 - TORINO
Tel 011/2261214 - Fax 011/2202714

*OFFERTA NON VALIDA PER RIVENDITORI E NOLEGGIATORI

MILANO

CINEMA

AMBASCIATORI [redacted] Vittorio Emanuele 30, telefono 7600.3306. [redacted] **dell'amore.** Orario: 15,30; 17,50; 20,10; 22,30. Lire 10.000.
ANTEO via Milazzo 9, telefono 659.7732. [redacted] Orario: 15; 17,30; 20; 22,30. L. 10.000.
APOLLO [redacted] via De Cristoforis 2, telefono 780.390. **Jumanji.** Orario: 14,30; 16,30; 18,30; 20,30; 22,35. L. 12.000.
ARCOBALENO via Tunisia 11, telefono 294.06.054. **Storie** [redacted] **i crampi.** Orario: 15,45; 18; 20,15; 22,30. Lire 10.000.
[redacted] Galleria [redacted] Corso 1, telefono 7602.3806. **Nelly e Mr. Arnaud.** Prima visione. Orario: 15,30; 17,50; 20,10; 22,30. L. 10.000
ARLECCHINO via S. P. all'Orto 9, [redacted] 7600.1214. **Ragione e sentimento.** Prima visione. Or.: 14,30; 17,10; 19,50; 22,30. Lire 12.000.
ASTRA corso V. Emanuele II, telefono 7600.0229. **Get shorty.** Prima visio[redacted] Orario: 15,15; 17,40; 20,05; 22,30. L. 12.000.
[redacted] **MULTISALA I** c. Garibaldi 99, tel 2900.18.90. **Ragione e sentimento.** (Prima vis.). Or.: 14,30; 17,10; 19,50; 22,30. L. 12.000.
[redacted] **MULTISALA II** c.so Garibaldi 99, tel 29.00.18.90. [redacted] **shorty.** (Prima visione). Or.: 15,30; 17,50; 20,10; 22,30. L. [redacted].
CAVOUR p. Cavour 3, telefono 659.5779. **Va' dove ti porta il** [redacted] Orario: 15,40; 17,55; 20,15; 22,30. L. 10.000.
[redacted] **Sala Alien** viale Monte Nero 84, telefono 5990.1361. **Two much.** Orario: 15; 17,30; 20; 22,30. Ingresso lire 12.000.
COLOSSEO Sala Chaplin viale Monte Nero 84, telefono 5990.1361. **Fluke.** (Prima visione) Ore: 14,30; 16,30; 18,30; 20,30; 22,30. L. 12.000.
COLOSSEO [redacted] v.le [redacted] Nero 84, tel. 5990.1361. **Ragione e sentimento.** (Prima vis.). Or.: 14,30; 17,10; 19,50; 22,30. L. 12.000.
CORALLO Corsia dei Servi 9, telefono 7602.0721. **Seven.** Orario: 15; 17,30; 20; 22,30. L. 10.000.
[redacted] Gall. del Corso, telefono 7600.2184. **Heat - La sfida.** Orario: 15,20; 18,40; 22. L. 10.000.
ELISEO v. Torino 64, telefono 869.2752. **Two much.** Orario: 15; 17,30; 20; 22,30. L. 12.000.
[redacted] Galleria del Corso 4, tel. 7600.23.54. **Vite strozzate.** Or.: 15; 17,30; 20; 22,30. L. 10.000.
MAESTOSO corso Lodi 39, telefono 551.64.38. **La** [redacted]. Or.: 15,30; 17,50; 20,10; 22,30. L. [redacted].
[redacted] v. Manzoni [redacted], telefono 7602.0650. **Strange days.** Orario: 15,45; 19; 22. L. 10.000.
[redacted] c. Vittorio Emanuele 24, telefono 7602.0818. **I** [redacted] **sospetti.** Orario: 15,30; 17,50; 20,10; 22,30. L. 10.000
METROPOL a. Piave 24, telefono 799.913. **Dracula morto e contento.** Orario: 15,40; 16,45; 18,40; 20,35; 22,30. L. 12.000.
[redacted] Corso 4, telefono 760.223. [redacted] **Las Vegas.** (Pri[redacted] visione). Or.: 15,15; 17,40; 20,05; 22,30. Ingr. L. 10.000.
NUOVO ARTI via Mascagni 8, telefo[redacted] 7602.00.48. **Babe.** Or.: 15; 16,50; 18,40; 20,30; 22,30. L. 10.000.
NUOVO [redacted] via Terraggio 3, telefono 875.389. **Underground.** Orario: 16; 19; 22. Lire 10.000.
ODEON 5 Sala 1 via Santa Redegonda 8, telefono 874.547. **Dracula morto e contento.** Orario: 14,30; 16,10; [redacted]; 20,15; 22,35. Lire 12.000.
ODEON 5 Sala 2 via Santa Redegonda 8, telefono 874.547. **Sabrina.** Or.: 15; 17,25; 19,50; 22,35. L. 12.000.
[redacted] **Sala 3** via Santa Redegonda [redacted] telefono 874.547. [redacted] **pericolosi** Orario: 15,30; 17,50; 20,10; 22,35. Lire 12.000.
ODEON 5 Sala 4 via Santa Redegon[redacted] 8, telefono 874.547. [redacted]. Orario: 15; 17,25; 19,50; 22,35. Lire 12.000.
ODEON 5 Sala 5 via Santa Redegonda 8, telefono 874.547. **Il presidente.** Ore: 15,20; 17,40; 20; 22,35. Lire 12.000.
[redacted] **5 Sala 6** via Santa Redegonda 8, telefono 874.547. **Italiani.** Orario: 15,20; 17,40; 20,10; 22,35. Lire 12.000.
ODEON 5 Sala 7 via Santa Redegonda 8, telefono 874.547. **La sindrome** [redacted] **Stendhal.** V. m. 14. Orario: 15; 17,30; 20; 22,35. Lire 12.000.
[redacted] **5 Sala 8** [redacted] Santa Redegonda 8, telefono 874.547. **007 Goldeneye.** Orario: 15; 17,25; 19,50; 22,35. Lire [redacted].
ODEON 5 Sala 9 via Santa Redegonda 8, telefono 874.547. **Fluke.** (Pri[redacted]). Orario: 15,30; 17,50; 20,15; 22,35 Lire [redacted]
[redacted] **5 Sala 10** via S. Redegonda 8, telefono 874.547. **Jane Eyre.** Orario: 15,10; 17,35; 20; 22,35. L. [redacted].
[redacted] Cori Zugna 50, telefono [redacted]. **Heat - la** [redacted]. Orario: 15; 18,30; 22. Lire 10.000.
PASQUIROLO [redacted] Vittorio Emanuele 28, telefono 7602.0757. **Babe.** Orario: 15; 16,50; 18,40; 20,30; 22,30. Lire 10.000.
PLINIUS [redacted] Abruzzi 28, telefono 2953.1103. Chiusura per lavori.
[redacted] largo Augusto 1. telefo[redacted] 7602.2190. **Underground.** Orario: 15,40; 19; 22,15. Lire 12.000.
SAN CARLO corso Magenta / angolo [redacted]. Bandello, telefono 48.13.442. **La** [redacted] **dell'amore.** Or.: 15,30; 17,50; 20,10. 22,30. L. 10.000.
[redacted] Gran Sasso 28, telefono 236.5124. **Pensieri pericolo**[redacted]. Orario: 20,10; 22,30. L. 10.000.
TIFFANY c. Buenos Aires 39, telef. 2951.31.43. **Heat - La** [redacted]. Or.: 15,45; 18,50; 22. Ingr. L. 10.000.
VIP via Torino 21, telefono 86.46.38.47. **Smoke.** Orario: 17,50; 20,10; 22,30. L. 10.000.

[redacted]

SCALA piazza della Scala, tel. 7200.3744. Ore [redacted] **Nabucco** di Giuseppe Verdi, dir. Riccardo Muti, regia [redacted] Roberto De Simone, direttore del coro [redacted].
CONSERVATORIO [redacted] Conservatorio 12, [redacted]. 7600.1755 Riposo.
[redacted] via [redacted]. Comenti 11, tel. 837.58.96 Riposo
CARCANO corso di Porta Romana 63, tel. 5518.1377. Ore 21. **Il malato immaginario.** Regia J. Lassalle
CIAK via Sangallo 33, tel. 7611.1016. Ore 21,30. Corrado Guzzanti in **Millenovecentonovantadieci**
CRT SALONE via U. Dini 7, tel. 8951.2220. Ore 21 **J. C. Woyzeck.** Regia di B. Stori.
DELLA 14ª via Oglio 12, tel. 5521.1300. Ore [redacted] **Te gha credet al diavol?** di Rino Silveri. Regia Rino Silveri.
FILODRAMMATICI [redacted] Filodrammatici 1, [redacted]. 869 3659. Ore 21 **Conversazione** [redacted] **un uomo comune** di Pino Caruso, regia di Franca Valeri.
[redacted] **PARENTI** Sala Grande, via P. Lombardo 14, tel. 54.57.174. Riposo.
[redacted] via Larga 14, tel. 723.33.222. [redacted] 20,30. **Le smanie per la villeggiatura.** Regia M. Castro.
LITTA corso Magenta 24, tel. 8645.4545. Ore 21 **Buonanotte brivido.** Regia [redacted] Calò.
[redacted] via Manzoni 40, tel. 7600.0231. Ore 20,45 **Riuscire a farvi ridere** con Gi[redacted] Bramieri.
[redacted] piazza Piemonte 12, tel. 4800.77.00. Ore 21 Carmelo Bene [redacted] **suite.**
NUOVO piazza S. Babila 37, [redacted] 76.00.0086/70. Ore [redacted] (serata ad inviti) Marisa Laurito in [redacted] [illegible]. Regia Ugo Gregoretti.
[redacted] via Olmetto 8/a, [redacted]. 875.185. Ore 21 [redacted] **pieghe dell'animo... confessioni,** atto unico di autori vari.
OUT-OFF via Duprè 4, tel. 3926.22.82. Ore 20,30 **I fanatici.** Regia A. Syxty.
PICCOLO TEATRO via Rovello 2, tel. 7233.3222. Ore 20,30 **Gli ultimi tre giorni** [redacted] **di Ferdinando Pessoa** di A. Tabucchi.
TEATRO SAN BABILA [redacted] 2, tel. 7600.29.85. Ore 21 **Harvey.** Regia P. Maccarinelli.
[redacted] piazza XXV Aprile, tel. 2900.6767. Ore 21 Pino Sagliocco in collaborazione con Don Qui Jota e Teatro Smeraldo presentano Joaquin Cortes e la sua compagnia in **Pasion gitana**
[redacted] C. Menotti 11, tel. 716.791. Ore 20,45 Teatridithalia presenta **Peer Gynt** di Henrik Ibsen.
[redacted] **PORTA** [redacted] corso di P.ta Romana 124, tel. 5831.5898. Ore 20,30 Teatridithalia presenta **Amleto** di William Shakespeare, regia Elio De Capitani.
[redacted] D. Crespi 9, tel. 832.2580. Ore 21 2ª rassegna [redacted] teatro giallo - **Dalle nove alle dieci.**
TEATRO [redacted] degli Olivetani 3, tel. 469.8550. Riposo.
TEATRO [redacted] piazza Greco, [redacted] 657.09.95. Ore [redacted] **disturbo, signori, su questo prato fiorito?** Regia di Angela Malfitano.
TEATRO LIBERO via Savona 10, [redacted] 832.31.26. Ore 21 **Ragazze al muro.** Regia di E. Danco.
[redacted] **ROSETUM** via Pisanello 1, [redacted] 4870.4203. Riposo.
[redacted] via Pastrengo 16, tel. 607.15.95. Ore 21 **Kohlhaas** di Remo Rostagno e Marco Baliani.
TEATRO GNOMO/TEATRO DEL BURATTO via Lanzone 30/a, tel. 8645.1085. Riposo.

A due mesi dal successo ottenuto al Forum di Assago torna «Pasion gitana»

Riecco Joaquin, divo del flamenco

Cortés per quattro sere al Teatro Smeraldo

Joaquin Cortés

MILANO. Torna a Milano, a di[redacted] di poco più di due mesi, il nuovo divo del flamenco Joaquin Cortés. Stavolta non nella sede decentrata del Forum di Assago, ma al teatro Smeraldo, che possiede un pubblico abituato a questo genere di spettacolo. «Pasion gitana» prevede quattro spettacoli (da ieri al 10 marzo). Cortés è oggi, dopo Gades, il più popolare danzatore spagnolo e la [redacted] notorietà è ormai largamente diffusa anche in Italia, seppure non sempre per meriti strettamente artistici. Note infatti le sue incursioni nel mondo della moda (e a Milano proprio in questi giorni sono in corso le sfilate dell'haute couture) e nello show televisivo, tanto da venire considerato più che un danzatore normale [redacted] autentica [redacted] star. In Spagna [redacted] esibisce in plazas de to[redacted] e in palazzi dello sport ed è una fortuna vederlo ancora in una sede più appropriata quale è un teatro.

«Pasion gitana» inanella una serie di coreografie dello stesso Cortés e di Marco Berriel, che è presente anche in [redacted] come danzatore in assoli e pagine d'assieme. Berriel [redacted] stato importante danzatore [redacted] Béjart ed [redacted] collabora [redacted] Cortés anche dal punto di vista creativo. Sua è la coreografia di uno dei momenti più importanti della suite flamenca (tale [redacted] infatti nella [redacted] lo spettacolo) «Ro[redacted] amargo» con musica [redacted] José Gimenez e [redacted] l'intervento di Cortés nella Farruca.

Accanto [redacted] due interpreti principali c'è un corpo di ballo di dieci ballerine, accompagnate [redacted] da dodici musicisti e quattro cantanti. In scena anche Cristobal Reyes, zio [redacted] Joaquin, autentico gitano come il nonno Antonio Reyes, detto «El Mono» al quale è dedicato lo spettacolo e che iniziò Cortés alla magia del flamenco. Nato a Cordova nel 1969 colui che oggi [redacted] definito «L'aquila gitana», ha peraltro radici didattiche ben profonde, poiché ha studiato anche danza accademica entrando nella Compagnia Nazionale spagnola [redacted] è restato fino al 1990 quando ha iniziato una carriera indipendente, danzando [redacted] molti gala accanto a grandi nomi come Maja Plissetskaja, Sylvie Guillem e Julio Bocca. Nel 1992 ha fondato la sua compagnia rappresentando il [redacted] primo spettacolo intitolato «Cibagi». Lo spettacolo attuale è diviso in due parti, «Leyenda» e «Pasion», unite ovviamente dal colore gitano che informa i vari numeri. Nella prima parte è anche una pagina abbastanza discussa che si intitola «Ambiguità» che mostra le danzatrici in abiti maschili con accenni un po' saffici. La musica è di Juan Parrilla. Più tradizionale la parte finale che mostra i vari stili flamenchi con danze tradizionali [redacted] bulerias, tangos, soloa. La conclusione è una colorita e scatenata fiesta flamenca.

Luigi [redacted]

[redacted]

[redacted] p. Greco, tel. 670.43.53. Ore 21,30 Piano bar e discoteca.
BODEGUITA DEL MEDIO via [redacted] di Lana 3, t. 8940.05.60. Cucina musica cubana.
BURGHY CORDUSIO piazza Cordusio 2, t. 869.21.95. Riposo.
CA' [redacted] **CLUB** via Lodovico [redacted] Moro 117, telefono 8912.57.77. Ore 22 **Grancabaret**
[redacted] **NOBEL** via Ascanio [redacted] 81, t. 8951.17.46. Ore 22 Karaoke e disco bar.
CAPOLINEA via Lodovico il Moro 119, telefono [redacted]. Ore 22 [redacted] **Pellegatti** vocal summit.
COCO LOCO via Corelli 62, tel. diurno 5831.35.64; tel. notturno 756.12.26. Chiuso.
[redacted] via dei [redacted]gila 45/3b, telefono 848.47.31. Ore 22,30 musica dal vivo.
[redacted] **IPOTESI AMERICA LATINA** p.zza [redacted] Maggio 8, tel. 5810.27.66 - 832.21.60. Ore 22,30 Mujeres, spettacolo [redacted] salsa e cha cha cha.
FIORI CHIARI via Fiori Chiari 17/A, [redacted]. 8646.25.75. [redacted] 22 spogliarelli maschili e musica con La suoni chiari band.
[redacted] **PARLANTE LIVE MUSIC** Alzaia Naviglio Grande 36, t. [redacted]. Ore 22,30 Steam train band.
[redacted] via d[redacted] Missaglia 46/3, t. 856.47.31. Ore [redacted] liscio tradizionale, ore 21,30 festa della donna gran cabaret [redacted] Leonardo Manera.
[redacted] via Lodovico il Moro 131, telefono 8912.20.43. Ore 22 Musica d[redacted] vivo [redacted] la band dell'Americano a Parigi.
[redacted] **EMPIRE** via S. Maria Fulcorina 15, tel. 8693.656. Riposo.
[redacted] viale Ortles 62, t. 5521.09.05. Ore 21,30 Free [redacted].
POLO FERRARA piazza Ferrara 23, telefono [redacted]. Riposo.
[redacted] via A. Sforza [redacted], [redacted]. 8940.28.74. Ore 22,30 **Supermon group.**
[redacted] largo Corsia dei Servi 3, telefono 7602.37.16. Or.: 16; 21,30; 23,50 Sexy show.
[redacted] viale Monza 140, telefono 255.17.74. Ore 22 Rocco Barbaro, Marco Merlini e Anelia Todeschini in **It's a wonderful night.**
[redacted] **TROPICAL** via Molino delle Armi 16, telefono 5831.35.84. Ore 22,30 Musica latino [redacted]

[redacted]

ARIOSTO [redacted] Ariosto 16, t. 4800.3901. L. 8000. Ore 19; 22 **Lo sguardo di Ulisse.** Regia T. Angelopulos.
[redacted] 1 via Torino 30, telefono 87.48.26. Lire [redacted] Ore 16; 17,40; 19,20; 21; 22,40 **Soul survivor.** 1ª visione.
CENTRALE 2 via Torino 30, telefono 87.48.26. Lire 8000. [redacted] 16; 18,10; 20,20; 22,30 **Il postino.**
CINETECA [redacted] **- S. M. BEL-** [redacted] via Oxilia 10, telefono 2682.05.92. L. [redacted] + tessera ore 20; 22 Provaci [redacted] Woody **Stardust memories.** Vers. orig. sott. in italiano.
DE AMICIS [redacted] Caminadella 15, t. 8645.27.15. L. 5000 + tessera ore 18; 22 **Un'ombra ben presto sarai.** Ore 19,45 [redacted] **ausencia segue il viaggio.**
MEXICO [redacted] Savona 57, t. 489.51.02. L. [redacted]. Ore 19,30; 21,30 **The rocky horror picture show** regia J. Sharman V. M. 14. Ore 24 per quelli della notte **Le** [redacted] **della** [redacted] regia F. Darabont.
SANLORENZO [redacted] di Porta Ticinese 45. Ore [redacted] L. [redacted] **Christ.**
[redacted] Pacinotti 6, telefono 3921.04.83. Orario: 20,10; 22,15. L. 7000. **Forget Paris.** Regia [redacted] Crystal.
[redacted] via [redacted] Gioia 48, telefono 60.30.42. Ore 21. Ingresso [redacted] Cineforum **Quiz show.** Regia R. Redford.
AUDITORIUM SAN FEDELE via Hoepli 3/B, telefono 8635.22.31. Riposo.
CINETECA MUSEO DEL CINEMA PALAZZO DUGNANI via Manin 2/a, telefono 65.54.977. Ore 17,30 L. [redacted] **Contraddizioni** [redacted] **metropoli.** [redacted] **63.** Regia E. Olmi.

LUCI [redacted]

[redacted] viale Monza 101. Lire 10.000. **Luci rosse.**
AMBRA via Clitumno angolo via Padova, telefono 2682.2610. Lire 10.000. **Luci rosse.**
ARGO viale Monza [redacted]. Lire 10.000. [redacted].
ASTOR corso Buenos Aires 36. [redacted] 12.000. Apertura ore 13. **Luci** [redacted].
ASTORIA [redacted] Montenero 56. Lire 10.000. **Luci rosse.**
ATLAS via Sansovino 3. Lire 10.000. **Luci rosse.**
AURORA [redacted] via Paolo Sarpi 6. Lire 10.000. Apertura [redacted] 10,30. **Luci rosse.**
CIELO v. Premuda 40, t. 79.64.78. Lire 12.000. Ap. ore 16. **Luci rosse.**
CITTANOVA via Giambellino 153. Lire 10.000. **Luci** [redacted].
[redacted] F. Fi[redacted] 5. Lire 12.000. Apertura ore 13. **Luci rosse.**
[redacted] via Masolino [redacted] Panicale 13. Lire 10.000. **Luci rosse.**
EMBASSY via Faà [redacted] Bruno [redacted]. Lire 10.000. **Luci rosse.**
HERMES [redacted] C. Da Sesto 5. Lire 10.000. **Varietà +** [redacted].
LA FENICE via Bligny 52. Lire [redacted]. **Luci** [redacted].
LORETO via Deledda 10. Lire 10.000. **Luci** [redacted].
[redacted] via [redacted] Sanzio [redacted]. Lire 10.000. [redacted] **rosse.**
PERLA via degli Imbriani 16. Lire 10.000. **Luci** [redacted].
ROXY [redacted] 128. Lire 10.000. Apertura [redacted] 14,20. **Luci** [redacted].
[redacted] via Padova 179. Lire 10.000. Ap. ore 14. **Luci rosse.**

VENETO - FRIULI VENEZIA GIULIA

[redacted]

BELLUNO

EDISON via Matteotti 8/9, telefono 940.306. **Dracula morto e** [redacted] **tento.** Or.: 20,15; 22,15.
ITALIA via Garibaldi 8, telefono 943.164. [redacted] **coraggioso.** Orario: 16,30; 18,10; 19,50; 21,45.

ROVIGO

CORSO corso [redacted] Popolo 150, tel. 29.660. **Strange days.** Or.: 19,30; 22.
ODEON via Manzoni 18, tel. 24.837. **Dracula morto e contento.** Or.: 20; 22.

VENEZIA

ACCADEMIA Dorsoduro 1019, telefono 528.7706. [redacted] **dea dell'amore.** Or.: 17,15; 19; 21.15.
CENTRALE San Marco 1659, telefono 52.28.201. **Jumanji.** Or.: 16,30; 18,20; 20,10; [redacted].
[redacted] San Marco [redacted], telefono 520.5439. **Lo sguardo** [redacted] **Ulisse.** Or.: 17,45; 21,15.
[redacted] Marco 817, telefono 520.4429. **Sabrina.** Or.: 16,35; 19,10; 21,45.
ROSSINI San Marco 3988, telefono 523.03.22. Sala riservata.

[redacted]

ALTINO via Altinate 1, telefono 875.232. [redacted] **Shorty.** Orario apertura 17.
ARCOBALENO via Reni 2, telefono [redacted]. [redacted] **pericolosi.** Or.: ap. 17.
ASTRA via Aspetti 37, telefono 604.078. **Strange Days.** Or.: 18,30; 22.
[redacted] **D'ESSAI Vite** [redacted]. Or.: 17,30; 20; 22,30.
ASTRA TECHNICOLOR. Ragione e sentimento. Or.: 17,15; 19,45; 22,15.
[redacted] p.za Stanga, [redacted]. 77.61.69. **Jumanji.** Or.: 18; 20,25; 22,30.
[redacted] via San Martino, [redacted] no 875.10.09. **Dracula** [redacted] **e contento.** Or.: 17; 18,40; 20,20; 22,30.
MIGNON via Cassan 2, [redacted]. 875.2067. **Uomini senza donne.** Or.: ap. 17.
[redacted] piazza Insurrezione, telefono 875.1690. **Va' dove** [redacted] **porta il cuore.** Or.: ap. 18.
REX via S. Osvaldo, tel. 754.116. **La dea dell'amore.** Or.: ap. 18.
SUPERCINEMA via [redacted]. Filiberto, telefono 875.0720. **Sabrina.** Orario: ap. 17.

MESTRE

[redacted] via Carducci, telefono 960.834. **Jane Eyre.** Orario: 17,40; 20; 22,15.
CORSINO corso [redacted] Popolo. **Sabrina.** Orario: 17,20; 19,50; 22,15.
[redacted] via [redacted] Popolo 30, telefono [redacted]. **Jumanji.** Or.: 18,15; 20,15; 22,15.
DANTE [redacted] via Sernaglia 12, telefono 538.1655. **Othello.** Or.: 17,30; 19,45; 22.
[redacted] piazza Ferretto, telefono [redacted] **Ragione e sentimento.** Orario: 17,20; 19,50; 22,15.
[redacted] 1 via Palazzo 31, telefono 971.444. **Pe**[redacted] **pericolosi.** Or.: 18,15; 20,15; 22,15.
[redacted] 2 via Palazzo 31, [redacted] no 971.444. **Strange Days.** Orario: 17; 19,40; 22,15.
S. MARCO viale San Marco, telefono 531.7686. **Dracula morto e** [redacted] Orario: 18,15; 20,15; 22,15.

[redacted]

ASTRA via Carlo Alberto 14, telefono 542.611. **Sabrina.** Orario: 18; 20; 22,15.
CORSO corso del Popolo 28, telefono 549.322. **Jumanji.** Or.: 18,15; 20,20; 22,30.
EDERA piazza Martiri di [redacted]e, [redacted]lefono 300.224. **Smoke.** Or.: 18; 20; 22.
PICCOLO [redacted] piazza Martiri di Belfiore, telefono 300.224. **Strange Days.** Orario: 17,10; 19,40; 22,15.
EDISON vicolo XX Settembre 43, telefono 542.330. **Heat -** [redacted] **sfida.** Or.: 19; 22,15.
[redacted] largo Altinia, telefono 542.624. **Two** [redacted] Orario: 17,30; 19,50; 22,15
HESPERIA piazza Crispi 8, tele[redacted] 542.207. **Dracula morto e** [redacted] Orario: 16,30; 18,30; 20,20; 22,15.

VICENZA

ARLECCHINO Giardini Salvi, telefono 544.146. **Strange Days.** Or.: 17,30; 19,50; 22,15.
CORSO [redacted] Fogazzaro, telefono 321.920. **Va' dove ti porta il cuore.** Orario: 17; 18,40; 20,20; 22,15.
ITALIA corso Peschiere Vecchie 35, telefono [redacted]. [redacted]. Or.: 17,30; 19,50; 22,15.
ODEON corso Palladio 176, telefo[redacted] 543.492. **Nelly et Mr. Arnaud.** Orario: 16; 18; 20; 22.
PALLADIO via Verdi 6, telefono 321.420. **Jumanji.** Orario: 16,30; 18,20; 20,15; 22,15.
[redacted] strada Filippini 5, telefono 321.909. **Dracula morto e contento.** Orario: 17; 18,40; 20,20; 22,15.

VERO[redacted]

ALCIONE via Verdi 20, telefono 840.08.48. **Jane Eyre.** Or.: 20; 22,15.
[redacted] via Oberdan 13, telefono 595.327. **Sabrina.** Orario: 17; 19,50; 22,15.
CORALLO via Quattro Spade 19, telefono 595.990. [redacted] **- La sfida.** Or.: 16; 19; 22,15.
FILARMONICO via Roma 3, telefo[redacted] 596.828. **Va'** [redacted] **porta il cuore.** Orario: 16; 18; 20; 22,15.
FIUME via Cere, telefono 8002.050. **La triade di Shanghai.** Or.: 15; 17,30; 20,30; 22,30. [redacted]. Ore 24.
MARCONI [redacted] Mazzini 15, telefono 594.708. **Dracula morto e contento.** Orario: 17; 18,50; 20,35; 22,15.
[redacted] **VII** p.zza Viviani 10, telefono [redacted]. Teatro.
ODEON via S. Antonio 17, telefono 800.32.72. **Strange Days.** Orario: 17; 19,30, 22,15.
PINDEMONTE via Babolino 2, telefono 913.591. **Guantanamera.** Or.: 16; 20,30; 22,30.
RIVOLI piazza Bra, telefono 59[redacted]855. **Jumanji.** Orario: 16; 18; 20; 22,15.

[redacted]

CAPITOL via Mazzini 58, telefono 26.868. **Jumanji.** Or.: 18; 20; 22.
CENTRO A. MORO (Cordenons), telefono 932.725. Giovedì 14 **Casper.**
[redacted] **(Cordenons),** piazza della Vittoria, telefono 930.385. [redacted] **Shorty.** Orario: 18; 20; 22.
[redacted] via C. Battisti 2, telefono 28.212. **Dra**[redacted] **morto e contento.** Orario: 18,30; 20,20; 22.
[redacted] **Grande,** via Maestri del Lavoro. **Pensieri pericolosi.** Or.: 20; 22.
ZERO - Sala Pasolini, via Maestri del Lavoro. **Braveheart.** Or.: 18; 21,15.

UDINE

[redacted]**RISTON** via Aquileia, telefono 504.464 - 297.497. **Dracula morto e contento.** Or.: [redacted]; 18; 20; 22.
[redacted] via V. Libertà, telefono 454.286 - 297.497. **Jumanji.** Orario: 16; 18; 20; 22.
CENTRALE via Poscolle 8/B, telefono 504.240 - 297.497. **Va' dove ti porta il cuore.** Or.: 16; 18; 20; 22.
CRISTALLO piazza Cadà, telefono 501.259 - 297.497. **Corsari.** Or.: 15,30; 17,40; 19,50; 22.
[redacted] **D'ESSAI** telefono 504.874. **Strange D**[redacted]. Or.: 19,45; 22,15.
[redacted] via Gorghi, telefono 501.761 - 297.497. [redacted] **sindrome di** [redacted]. Viet. 14. Or.: 15,30; 17,40; 19,50; 22.
PUCCINI via Savorgnana, telefono 295.635. **Sabrina.** Or.: ap. 15,30, ult. [redacted].

GOR[redacted]

CORSO corso Italia 18, telefono 530.320. **Va** [redacted] **porta il cuore.** Or.: 18; 20; 22.
[redacted] piazza Vittoria 41, telefono [redacted]. Chiuso per [redacted]

TRIESTE

AMBASCIATORI via XX Settembre 35, telefono 66.24.24. **Ragione e se**[redacted] Or.: 16,15; 18,15; 20,15; 22,15.
[redacted] via Gessi 14, t. 304.222. **Va' dove ti porta il cuore.** Or.: 16,15; 18,15; 20,15; 22,15.
EXCELSIOR via Muratti 2, telefono 767.300. **Sabrina.** Orario: 17,35; 19,55; 22,15.
[redacted] via XX Settembre [redacted], telefono 636.495. **Luce rossa.** Or.: ap. 16.
NAZIONALE 1 via XX Settembre 30, telefono [redacted]163. **Dracula morto e contento.** Orario: 16,30; 18,20; 20,15; 22,15.
NAZIONALE 2 via XX Settembre 30, telefono 635.163. **Jumanji.** Or.: 16,15; 18,15; 20,15; 22,15.
[redacted] 3 via X[redacted] Settembre 30, telefono 636.163. [redacted] **pericolosi.** Or.: 16,15; 18,15; 20,15; 22,15.
NAZIONALE 4 via XX Settembre 30, [redacted]. 635.163. **Othello.** Or.: 16; 18; 20,05; 22,15.
SALA AZZURRA via Muratti 2, telefono 767.300. **Strange Days.** Orario: 16,45; 21,30.

[redacted]

[redacted] **E MESTRE**
[redacted] **GOLDONI.** 12 [redacted] 20,30 Umberto Orsini e Franco Branciaroli in [redacted] W. Shakespeare, regia [redacted] Gabriele Lavia. Inf. (041-520.75.83).
TEATRO [redacted] Domani [redacted] 21 [redacted] in concerto (inf. [redacted] - 971.666).
TEATRINO DELLA [redacted] (inf. [redacted] - 989.879). Oggi ore 21 P. Tonello e A. Fasoli in **Eleonora e Gabriele** di Alberto Fasoli dal carteggio fra Eleonora Duse e Gabriele D'Annunzio.
TEATRO CORSO. 21 marzo ore 21 S. Massimini e C. Burt in **Il paese dei campanelli.**
[redacted] **TALIERCIO.**
[redacted] **EXCELSIOR** (Dolo). Lunedì [redacted] ore 21 [redacted] in **Tosca** (inf. 041 - 5600.212).
TEATRO VILLA [redacted] (Mira). Oggi ore [redacted] Ennio Marchetto in **Carta Diva** (inf. 041 - 560.02.12).
AUDITORIUM VIVALDI (Jesolo). 16 [redacted] 21 **Gino** [redacted] in concerto (inf. [redacted] - 359.111).
PADOVA
[redacted] **PIO X.** 21/3 ore 20,30 Aldo, Giovanni e Giacomo in **I corti,** regia di A. Brachetti.
[redacted] **POLLINI.** Mercoledì 13/3 [redacted] **Orchestra** [redacted] in concerto, dirige U. [redacted] Michelangeli, [redacted]. Brunello al violoncello, musiche di [redacted] e Haydn. Inf. tel. (049) 666.128.
[redacted] 12 [redacted] ore 21 **Gino Paoli** in concerto.
TREVISO
TEATRO COMUNALE. Stagione di prosa [redacted]: oggi [redacted] 20,30 **L'avventura di** [redacted] di I. Svevo (inf. 0422 - 546.355).
TEATRO EDISON. Giovedì 28/3 ore 21 A. Bergonzoni [redacted] **La** [redacted] **del frattempo,** reg. di C. Calabrò (inf. 0422 - 542.330).
PALAVERDE (Villorba). 16 marzo ore 21 **Claudio Baglioni** in concerto.
VERONA
[redacted] **K2** (via Rosmini 1/b, tel. 045 - 800.58.95). 15/3 [redacted] 20,30 P. Handel in **Nebbia in** [redacted]
TEATRO FILIPPINI (tel. 045 - 592.709). 29-3 ore 21 **Amleto,** di W. Shakespeare.
[redacted]
TEATRO ASTRA (contrà Barche 53, tel. 0444 - 323.725). 16 marzo ore 21 **Vangelo** di Lelio Tedeschi.
[redacted] **CANNETI.** Giovedì 14/3 ore 21 **Guglielmo e i giovani** [redacted] **Settimane musicali** [redacted] **Vicenza** in concerto, musiche di Beethoven e Sciostakovic.
TEATRO ROMA. 19 marzo ore 21 Mi[redacted] in **Tosca.**
ROVIGO
[redacted] **SOCIALE** (piazza Garibaldi 14, telefo..o 0425 - 25.611). 11 [redacted] zo [redacted] 20,30 Laura [redacted] e Kaspar Capparoni in **Romeo e Giulietta** di [redacted]. Shakespeare, versione [redacted] e regia di Giuseppe Patroni Griffi.
BELLUNO
TEATRO [redacted] (Feltre, tel. 0439 - 2364). 25/3 ore 20,30, comp. la Piccionaia - I Carrara in **Il piacere dell'onestà** di L. Pirandello, r. di A. Carrara.
[redacted]
[redacted] **VERDI** (Sala Tripcovich - informazioni [redacted] - 367.816). Giovedì 14 ore 20 Carla Fracci in [redacted] **Rimini** balletto di Beppe Menegatti.
TEATRO L[redacted]. Riposo.
[redacted] **ROSSETTI.** Stagione [redacted]-96 del Teatro Stabile Friuli-Venezia Giulia: oggi ore 20,30 [redacted] **e Giulietta** di W. Shakespeare, versione e regia di G. Patroni Griffi.
TEATRO [redacted] (inf. [redacted] - 365.119). Domenica 10 ore 11 meeting [redacted] contemporanea.
[redacted]
TEATRO COMUNALE (Monfalcone, inf. 0481 - 790.470). Riposo.
[redacted] **DOM** (via Brass, inform. 0481 - 33.288). Stag. sinfonica [redacted] domenica [redacted] 17 I Giovani [redacted] Opera del Teatro Verdi presentano l'opera buffa di J. Offenbach **Monsieur Choufleuri restera chez lui.**
[redacted] **FOGAR** (inf. [redacted] - 530.266). Riposo
[redacted]
[redacted] (inf. 0432 - 271.564).
TEATRO [redacted] Riposo. (inform. 0432 - 511.681).
TEATRO DELLE [redacted] Riposo.
[redacted]
AUDITORIUM CONCORDIA 14 [redacted] ore 20,45 **Donna** [redacted] **nubile,** di F. Garcia Lorca.
CENTRO CULTURALE A. [redacted] (Cordenons). 16/3 h 21 G. Albertazzi/P. Pitagora: **La governante.**

TEATRI

PALERMO

[Ente ...mo]: tel. (091) 60.53.111. **La Bo...** di Giacomo Puccini, direttore ... Renzetti. Interpreti principali: Nuccia Focile, Dania Gavezzeni Mazzola, Daniela Mazzucato, Pietro Ballo, Fabio Previati, Giorgio Surjan. Repliche: venerdì 8, ore 18,30; domenica 10, ore 17,30; martedì 12, ore 18,30; giovedì 14, ore 18,30; sabato 16, ... 18,30; martedì 19, ore 18,30.

TEATRO MASSIMO Il castello del principe Barbablù, di Béla Bartók, con Doris Soffel, Dean Peterson. **Angélique**, di Jacques Iberl, con Gaffie Mechaly, Patrizia Orciani, Tiziana Tramonti, ... Casellato, Bruce Fowler, Luis Masson. Direttore Yoram ...vid, regia Franco Ripa di Meana. Repliche: sabato 9 ore 18,30; mercoledì 13 ore 21; venerdì 15 ... 18,30; domenica 17 ore 17,30; venerdì 22 ore 18,30; domenica 24 ore 17,30.

...O BIONDO Musica teatro - Stagione 1996. Martedì 12 marzo: Viviana Calcio, violoncellista; Deborah Conte, pianista; musiche di Franck; Ginastera e Sostakovic. Giovedì ... marzo: Compagnia Gielgess, Feydeau: L'albergo del libero scambio; regia di Mario Missiroli. Giovedì 11 aprile, Mitersill 101: variazioni sul caso ... Webern. Immagini di Roberto Andò, drammaturgia e testi di Dario Oliveri; musica di Giovanni Sollima; regia di Roberto Andò. Prima rappresentazione assoluta.

CABARET

AL ... via dei Cantieri 20, Palermo. Prenotazioni e informazioni telefono (091) 546.985 - 0330 683.451.

DISCOTECHE

DI ... viale C 1, Altofonte, tel. 56.40.959.

UNA DOMENICA... AL KK-CLUB tel. 6852.435.

AXYS DISCOTEQUE - NIGHT CLUB: via dei Nebrodi 55b, tel. 081 527265. Domenica sera musica dal vivo, night, Anni 60/70 e liscio. Apertura ore 22,30.

... Piazza Campolo 342241. Tutti i martedì sera. Night musica anni 60/80.

CATANIA

...TRI

TEATRO MASSIMO BELLINI Stagione 1995/96 - Le 32 Sonate di Beethoven, 1º conc. lunedì 11/3 ore 21; 2º conc. martedì ... ore 21. Recital **Jeffrey** ... pianista. Sabato 23/3 ore 21 Concerto sinfonico **Jacques Delacôte** direttore, ...mann baritono. Le 32 Sonate di Beethoven, 3º conc. domenica 24/3 ore 21; 4º conc. lunedì 25/3 ore 21. Recital **Louis Lortie** pianista. Sabato 30... ... Concerto sinfonico **Aldo Ceccato** direttore, **Giovanni Sollima** violoncellista. Sabato 27/4 ore 21 Conc. sinfonico, **Dante Mazzola Gavazzeni** ... 3/5 ore 21 Co... sinfonico, **Hans Graf** direttore.

TEATRO STABILE CATANIA. Teatro Verga - Teatro Musco. Il cartellone '95/96. PRODUZIONI PROPRIE. **Il visitatore** Eric Emmanuel Schmitt. Traduzione di Enzo Siciliano in coproduzione con la Plexus T. e in collaborazione con il Teatro Stabile del Friuli Venezia Giulia (teatro Verga - febbraio/marzo 1996). **Il magnifico cornuto**, Fernand Crommelynck, traduzione e adattamento di Piero Sammataro (teatro Musco - gennaio/marzo 1996). **Conversazione di un uomo comune**, di e con Pino Caruso, ripresa in decentramento regionale e tournée nazionale. PRODUZIONI COMPAGNIE OSPITI. **Gilda** (la vera storia di Gilda Mig...ette), commedia ... musiche di Armando Pugliese, Compagnia la Diana Or.I.S. (teatro Verga - marzo/aprile 19...6). ...ist, Clive Exton, versione italiana di Antonia Brancati, ... T. (teatro Verga - aprile 1996). **Edipo**, Sofocle, Edipo Re - Edipo a Colono, Compagnia Glauco Mauri (teatro Verga - maggio 1996).

CABARET

DA ... Ruggero ... Prenotazioni tel. 313.475.

RITROVI

AL TIVOLI pranzo e cena per tutti i gusti. Apertura dalle ... 13. Chiuso lunedì. Conv. ticket restaurant. Telefono 095 467.962.

MESSINA

CONCERTI

FILARMONICA LAUDAMO: Concerto del Balanescu Quartet; musiche di Connors, Balanescu, ... Domenica 10 marzo alle ... nel Teatro in Fiera. Per informazioni tel. ... 710.929.

...CIAZIONI MUSICALI RIUNI... Concerto del pianista Alexander Shtarkman; musiche di Bach-Busoni, Beethoven, Liszt. Venerdì 15 marzo alle 21 nel Teatro ... Per informa... ...ni, 342.020.

ENTE TEATRO DI MESSINA. Carmen. Per informazioni tel. (090) 345.233.

TEATRI

TAORMINA ARTE. Informazioni tel. 0942/21.142.

PRIME VISIONI IN SICILIA

...

Astor — Piazza V. Emanuele, Tel. 25.888
La dea dell'amore
di W. Allen, con W. Allen, M. Sorvino, H. Bonham Carter (Usa '95) — Un cronista sportivo cerca la madre del figlio adottivo e scopre che è una squillo: la vicenda è commentata dal coro di una tragedia greca N. V. 1h 45' **Comm.**

Mezzano — v. C. Colombo 36, Tel. 637.602, Or.: 18,30/20,30/22,30
Dracula morto e contento
di M. Brooks, con L. Nielsen, P. MacNicol, S. Weber (Usa '95) — Le tragicomiche avventure di Dracula, innamorato di belle donne, sbalestrato dalla vita notturna, in difficoltà a trovare sangue genuino. N. V. 1h 35' **Comico**

CALTANISSETTA

Bauffremont — salita Matteotti 10, Tel. 21.604, Cinema-Teatro
Jumanji
di J. Johnston, con R. Williams, B. Hunt, K. Dunst (Usa '95) — Dopo oltre 20 anni di incantesimo a causa di un «gioco magico» un giovane torna nella sua città... ma in compagnia di tutti gli animali della giungla. N. V. 1h 38' **Comm.**

Bellini — v. Gioberti 3, Tel. 25.905
Smoke
di W. Wang, con H. Keitel, W. Hurt, F. Whitaker (Usa '94) — Storie, paure, ricordi, personaggi si incrociano nella bottega di un tabaccaio che da 14 anni fotografa lo stesso pezzo di strada. N. V. 1h 55' ...

Supercinema — Via Dante 8, Tel. 26.055
... morto e contento
di M. Brooks, con L. Nielsen, P. MacNicol, S. Weber (Usa '95) — Le tragicomiche avventure di Dracula, innamorato di belle donne, sbalestrato dalla vita notturna, in difficoltà a ... sangue genuino. N. V. 1h 35' ...

...

Alfieri — v. Duca degli Abruzzi 8, Tel. 373.760 Cineclub, Or.: 17,30/22,30, **Ingr. 6000; rid. 5000**
Va' dove ti porta il ...
di C. Comencini, con V. Lisi, M. Buy, T. Kanyo (Italia '95) — Una nonna scrive alla nipote per ... la propria vera vita e per indurla a seguire i suggerimenti del cuore. Dal romanzo della Tamaro. ... V, 1h 47' **Sentimentale**

... — v. E. D'Angiò, ... 431.440
Get Shorty

Ariston — v. Baldasino 17, Tel. 441.717
Nelly e Mr. ...

Capitol — ... 18, Tel. 506.471, Or.: 16,30/22,30
Italiani
di M. Ponzi, con G. Scarpati, G. De Sio, R. Citran (Ita. '95) — ... Palermo e Milano, in treno, negli Anni 60: sogni, imprevisti, storie d'amore, tradimenti. Poi la stessa umanità 20 anni dopo, tra disillusioni e amarezze. N. V. 1h 50' **Comm.**

... — v. S. Nicolò al Borgo 48, ... 502.690, Or.: 18/22,30
Strange Days
di K. Bigelow, con R. Fiennes, A. Bassett, J. Lewis (Usa '95) — Los Angeles, vigilia del 2000: follia e morte ruotano intorno allo spaccio di Squid, una «droga» che permette di vivere pezzi di ...ntorul. V. M. 14 2h 25' **Fantathriller**

Excelsior — v. Giuseppe De Felice 19, Tel. 316.698, Or.: 16,30/22,30, **Ingr. 6000; rid. 5000**
Heat - La sfida
di M. Mann, con R. De Niro, Al Pacino, V. Kilmer (Usa '95) — Un boss vuole compiere l'ultima grande rapina prima di ritirarsi dal crimine e un poliziotto nevrotico gli dà la caccia N. V. 2h 45' **Poliziesco**

... — v.le Ruggero di Lauria 85/a, Tel. 482.949
Dracula morto e contento
di M. Brooks, con L. Nielsen, P. MacNicol, S. Weber (Usa '95) — Le tragicomiche avventure di Dracula, innamorato di belle donne, sbalestrato dalla vita notturna, in difficoltà a trovare sangue genuino. N. V. 1h 35' **Comico**

Lo ... — ... Or.: 16/22,30
Jumanji
di J. Johnston, con R. Williams, B. Hunt, K. Dunst (Usa '95) — Dopo oltre 20 anni di incantesimo a causa di un «gioco magico» un giovane torna nella sua città... ma in compagnia di tutti gli animali della giungla. N. V. 1h 38' **Comm.**

Metropolitan — Tel. 322.323, Teatro
...: Il paese dei campanelli

Odeon — v. Filippo Corridoni 19, Tel. 326.324
Two Much
di F. Trueba, con A. Banderas, M. Griffith, D. Hannah (Spagna '95) — A Miami un gallerista squattrinato si divide tra due sorelle ricche e belle, ma per reggere la situazione è costretto a inventarsi un gemello... N. V. 1h 50' **Comm.**

Ritz — v. Isla 5, Tel. 505.470
Sabrina
di S. Pollack, con J. Ormond, H. Ford, G. Kinnear (Usa '95) — Remake del celebre film del 1954 di Wilder, narra della figlia dell'autista di una facoltosa famiglia amata e contesa dai due rampolli di casa. N. V. 2h 07' **Commedia**

King — v. A. De Curtis 14, Tel. 530.218
Othello
di O. Parker, con L. Fishburne, I. Jacob, K. Branagh (Usa '95) - Una nuova versione della tragedia shakespeariana dell'uxoricidio compiuto da Otello reso geloso dal perfido e intrigante Jago. N. V. 2h 05' **Tragico**

Tiffany — v. F. Agnini (trav. v. Umberto), Tel. 325.227, Or.: 17/22,30
Pensieri pericolosi
di J. N. Smith, con M. Pfeiffer, G. Dzundza, L. Toussaint (Usa '95) — Una professoressa bianca finisce in una classe di teppistelli neri e ispanici: il conquista col suo entusiasmo, la musica e la poesia. N. V. 1h 40' **Drammatico**

ENNA

Super. Grivi — p. Ghisleri 2, Tel. 500.903
Jane Eyre
F. Zeffirelli, con C. Gainsbourg, W. Hurt, J. Plowright (Usa '95) — La drammatica storia di una governante infelice che si innamora dell'aristocratico per cui lavora. Dal romanzo di Charlotte Brontë. N. V. 1h 55' **Drammatico**

MESSINA

... — v. XXVII Luglio 70, Tel. 718.595
Jumanji
di J. Johnston, con R. Williams, B. Hunt, K. Dunst (Usa '95) — Dopo oltre 20 anni di incantesimo a causa di un «gioco magico» un giovane torna nella sua città... ma in compagnia di tutti gli animali della giungla. N. V. 1h 38' **Comm.**

Lux — l.go Seggiola, is. ..., Tel. 716.286
Dracula morto e contento
di M. Brooks, con L. Nielsen, P. MacNicol, S. Weber (Usa '95) — Le tragicomiche avventure di Dracula, innamorato di belle donne, sbalestrato dalla vita notturna, in difficoltà a trovare sangue genuino. N. V. 1h 35' **Comico**

Olimpia — v. degli Amici, is. 242, Tel. 715.039, Or.: 18/22,30
Jane Eyre
di F. Zeffirelli, con C. Gainsbourg, W. Hurt, J. Plowright (Usa '95) — La drammatica storia di una governante infelice che si innamora dell'aristocratico per cui lavora. Dal romanzo di Charlotte Brontë. N. V. 1h 55' **Drammatico**

Orione — v. S. Martino 335, Tel. ...
Two much
di F. Trueba, con A. Banderas, M. Griffith, D. Hannah (Spagna '95) — A Miami un gallerista squattrinato si divide tra due sorelle ricche e belle, ma ... reggere la ... è costretto a inventarsi un gemello... N. V. ... **Comm.**

... — v. Peculio Frumentario, Tel. 717.348
Pensieri pericolosi
di J. N. Smith, con M. Pfeiffer, G. Dzundza, L. Toussaint (Usa '95) — Una professoressa bianca finisce in una classe di teppistelli neri e ispanici: il conquista col suo ...smo, la musica e la poesia. N. V. 1h 40' **Drammatico**

PALERMO

... — v. Emerico Amari 166, Tel. 329.246, Or.: 17/18,45/20,30/22,30
Pensieri pericolosi
di J. N. Smith, con M. Pfeiffer, G. Dzundza, L. Toussaint (Usa '95) — Una professoressa bianca finisce in una classe di teppistelli neri e ispanici: il conquista col suo ...smo, la ... la poesia. N. V. ... **Drammatico**

Ariston — v. Pirandello 5, Tel. 625.85.47, Or.: 17,30/20/22,30
The ...
di I. Winkler, con S. Bullock, J. Northam, D. Miller (Usa '96) — Un'analista di computer resta intrappolata in un intrigo ... delitti per colpa ... un dischetto, legato al misterioso suicidio di un politico. N. V. 1h 40' **Thriller**

...mo — v. Imperatore Federico 12, Tel. 362.151, Or.: 16,30/18,30/20,30/22,30, **Ingr. 10.000**
Strange days
di K. Bigelow, con R. Fiennes, A. Bassett, J. Lewis (Usa '95) — Los Angeles, vigilia ... 2000: follia e morte ruotano in... ... allo spaccio di Squid, una «droga» che permette di vivere pezzi di vita altrui. V. M. 14 2h 25' **Fantathriller**

Aurora — V. Tommaso Natale 177, Tel. 533.192, Or.: 20,30/22,40, Cineclub
Via ... Las Vegas

RAGUSA

Duemila — Viale Sicilia, Tel. 246.711, **Ingr. 1...**
Sabrina
di S. Pollack, con J. Ormond, H. Ford, G. Kinnear (Usa '95) — Remake del celebre film del 1954 di Wilder, narra della figlia dell'autista di una facoltosa famiglia amata e contesa dai due rampoli di casa. N. V. 2h 07' **Commedia**

... Licata — v.le Tenente Lena 10, ..., Or.: 17,30/23
Palermo-Milano solo andata
di C. Fragasso, con R. Bova, G. Giannini, R. Memphis (Ita. '95) — Il drammatico viaggio di un gruppo di poliziotti che deve scortare a Milano un testimone per un processo di mafia. N. V. 1h 41' **Drammatico**

SIRACUSA

Aurora — Via Gelo, Tel. 711.127
Va' dove ti porta il cuore
di C. Comencini, con V. Lisi, M. Buy, T. Kanyo (Italia '95) — Una nonna scrive alla nipote per raccontarle la propria vera vita e per indurla a seguire i suggerimenti del cuore. Dal romanzo della T..., N. V. 1h 47' **Sentimentale**

Gol... — ... 12, Tel. 61.149
Jumanji
di J. Johnston, con R. Williams, B. Hunt, K. Dunst (Usa '95) — Dopo oltre 20 anni di incantesimo a causa di un «gioco magico» un giovane torna nella sua città... ma in compagnia di tutti gli animali della giungla. N. V. 1h 38' **Comm.**

Mignon — Via L. Cadorna 79, Tel. 61.122
di S. Pollack, con J. Ormond, H. Ford, G. Kinnear (Usa '95) — Remake del celebre film del 1954 di Wilder, narra della figlia dell'autista di una facoltosa famiglia amata e contesa dai due rampoli di casa. N. V. 2h 07' **Commedia**

Vasquez — Via Filelfo 5, Tel. 38.823
Jumanji
di J. Johnston, con R. Williams, B. Hunt, K. Dunst (Usa '95) — Dopo oltre 20 anni di incantesimo a causa di un «gioco magico» un giovane torna nella sua città... ma in compagnia di tutti gli animali della giungla. N. V. 1h 38' **Comm.**

Verga — Tel. 69.042
Dracula morto e co...
di M. Brooks, con L. Nielsen, P. MacNicol, S. Weber (Usa '95) — Le tragicomiche avventure di Dracula, innamorato di belle ..., sbalestrato dalla vita notturna, in difficoltà a trovare sangue genuino. N. V. 1h 35' **Comico**

TRAPANI

Ariston — Corso Italia, Tel. 21.559
... morto e contento
di M. Brooks, con L. Nielsen, P. MacNicol, S. Weber (Usa '95) — Le tragicomiche avventure di Dracula, innamorato di belle donne, sbalestr... dalla vita notturna, in ... a trovare sangue genuino. N. V. 1h 35' **Comico**

Arlecchino — v. Marconi 12, Tel. 539.760
Assassins
di R. Donner, con S. Stallone, A. Banderas, J. Moore (Usa '95) — Un veterano ... crimine e un giovane assassino che ambisce a essere il migliore: i due killer professionisti sono in lotta l'uno contro l'altro. V. 14, 2h 13' **Thriller**

King — Corso V. Emanuele, Tel. 21.061
... dove ti porta il ...ore
di C. Comencini, con V. Lisi, M. Buy, T. Kanyo (Italia '95) — Una nonna scrive alla nipote per raccontarle la propria vera vita e per indurla a seguire i suggerimenti del cuore. Dal romanzo della Tamaro. N. V. 1h 47' **Sentimentale**

PRIME VISIONI IN CALABRIA

CATANZARO

... — c. Mazzini 82, ... 741.241
... morto e contento
di M. Brooks, con L. Nielsen, P. MacNicol, S. Weber (Usa '95) — Le tragicomiche avventure di Dracula, innamorato di belle donne, sbalestrato dalla vita notturna, in difficoltà a trovare sangue genuino. N. V. 1h 35' **Comico**

Supercinema — v. XX Settembre 18, Tel. 725.954
Giovani e ...

Masciari — p. Le Fera, Tel. 728.390
La dea dell'amore
W. Allen, con W. Allen, M. Sorvino, H. Bonham Carter (Usa '95) — Un cronista sportivo cerca la madre del figlio ... a scopre che è una squillo: la vicenda è commentata dal coro di una tragedia greca N. V. 1h 45' **Comm.**

...

Citrigno 1 — v. Adige, Tel. 250.065, Or.: 16/18/20/22
Dracula ... morto e contento
di M. Brooks, con L. Nielsen, P. MacNicol, S. Weber (Usa '95) — Le tragicomiche avventure di Dracula, innamorato di belle donne, sbalestrato dalla vita notturna, in ... ... sangue genuino. N. V. 1h ... **Comico**

Citrigno 2 — v. Adige, Tel. 250.065, ...: 16/18/20/22
Jumanji
di J. Johnston, con R. Williams, B. Hunt, K. Dunst (Usa '95) — Dopo oltre 20 anni di incantesimo a causa di un «gioco magico» un giovane torna nella sua città... ma in compagnia di tutti gli animali della giungla. N. V. 1h 38' **Comm.**

Garden I — SS 19 bis (Rende), Tel. 33.912, Or.: 16/20/22,30
Sabrina
di S. Pollack, con J. Ormond, H. Ford, G. Kinnear (Usa '95) — Remake del celebre film del 1954 di Wilder, narra della figlia dell'autista di una facoltosa famiglia amata e contesa dai due rampoli di casa. N. V. 2h 07' ...

... II — SS 19 bis (Rende), Tel. 33.912, Or.: 16/20/22,30
Va' dove ti porta il cuore
di C. Comencini, con V. Lisi, M. Buy, T. Kanyo (Italia '95) — Una nonna scrive alla nipote per raccontarle la propria vera vita e per indurla a seguire i suggerimenti del cuore. Dal ... romanzo della Tamaro. N. V. 1h 47' **Sentimentale**

Garden 3 — SS 19 bis (Rende), Tel. 33.912, Or.: ...
Two much
di F. Trueba, con A. Banderas, M. Griffith, D. Hannah (Spagna '95) — A Miami un gallerista squattrinato si divide tra due sorelle ricche e belle, ma per reggere la situazione è costretto a inventarsi un gemello... N. V. 1h 50' **Comm.**

Isonzo — v.le Isonzo 16, Tel. 27.805
RIPOSO

CROTONE

Apollo — v. Regina Margherita, Tel. 26.650
PROSSIMA APERTURA

Raimondi — **Seven**
di D. Fincher, con B. Pitt, M. Freeman, K. Spacey (Usa '95) — Due detective, l'uno a inizio e l'altro a fine carriera, insieme ... la caccia a un serial-killer che uccide seguendo i ... peccati capitali. N. V. 2h 05' ...

REGGIO CALABRIA

Margherita — c. Garibaldi 59, Tel. 20.042
Dracula morto e contento
di M. Brooks, con L. Nielsen, P. MacNicol, S. Weber (Usa '95) — Le tragicomiche avventure di Dracula, innamorato di belle donne, sbalestrato dalla vita notturna, in difficoltà a trovare sangue genuino. N. V. 1h 35' **Comico**

Comunale — c. ..., Tel. 23.952
CHIUSO

Odeon — v. Vittorio Veneto, Tel. 898.168
Jumanji
J. Johnston, con R. Williams, B. Hunt, K. Dunst (Usa '95) — Dopo oltre 20 anni di incantesimo a causa di un «gioco magico» un giovane torna nella sua città... ma in compagnia di tutti gli animali della giungla. N. V. 1h 38' **Comm.**

Aurora — v. S. Caterina ..., Or.: 16/18/20/22, **Ingr. 6000; ... 6000**
Il presidente - ... storia d'amore
di R. Reiner, con M. Douglas, A. Bening, M. Sheen (Usa '95) — Lo astuto del Presidente ... per dribblare servizi segreti e impegni e vivere ... ... d'amore con un'avvocatessa ecologista N. V. 1h 45' **Commedia**

Moderno — ... Garibaldi ..., Or.: 16/18/20/22, **Ingr. 6000**
Film per adulti

Nuova Pergola — *Pensieri pericolosi*
di J. N. Smith, con M. Pfeiffer, G. Dzundza, L. Toussaint (Usa '95) — Una professoressa bianca finisce in una classe di teppistelli neri e ispanici: il conquista col suo entusiasmo, la musica e la poesia. N. V. 1h 40' **Drammatico**

VIBO VALENTIA

Moderno — *Va' dove ... porta il cuore*
di C. Comencini, con V. Lisi, M. Buy, T. Kanyo (Italia '95) — Una nonna scrive alla nipote per raccontarle la propria vera vita e per indurla a seguire i suggerimenti del cuore. Dal romanzo della Tamaro. N. V. 1h 47' ...

Valentini — v. D..., Tel. 41.163
I ... sospetti
di B. Singer, con S. Baldwin, G. Byrne, C. Palminteri (Usa '95) — Cinque delinquenti arrestati dalla polizia a New York si trovano coinvolti in un intrigo con ... misterioso personaggio pericolosissimo. N. V. 1h 40' **Thriller**

Fiamma — Lgo degli Abeti 6, Tel. 625.1868, Cineclub Or.: 16,30/20,30/22,30 (English Film Club)
Sabrina
di S. Pollack, con J. Ormond, H. Ford, G. Kinnear (Usa '95) — Remake del celebre film del 1954 di Wilder, narra della figlia dell'autista di una facoltosa famiglia amata e contesa dai due rampoli di casa. N. V. 2h 07' **Commedia**

Gaudium — v. Damiano Almeyda 32, Tel. 341.535, Or.: 16,30 16,30/20,30/22,30, **Ingr. 10.000**
Two much
di F. Trueba, con A. Banderas, M. Griffith, D. Hannah (Spagna '95) — A Miami un gallerista squattrinato si divide tra due sorelle ricche e belle, ma per reggere la situazione è costretto a inventarsi un gemello... N. V. 1h 50' **Comm.**

Iglea ... — v. Amm. Rizzo 13, Tel. 545.551, Or.: 16,30 18,30/20,30/22,30, **Ingr. 10.000**
Othello
di O. Parker, con L. Fishburne, I. Jacob, K. Branagh (Usa '95) - Una nuova versione della tragedia shakespeariana dell'uxoricidio compiuto da Otello reso geloso dal perfido e intrigante Jago. N. V. 2h 05' **Tragico**

Tiffany — v. la Piemonte 38, Tel. 625.8974, Or.: 16,30 16,30/18,30/22,30, **Ingr. 10.000**
Dra... morto e contento
di M. Brooks, con L. Nielsen, P. MacNicol, S. Weber (Usa '95) — Le tragicomiche avventure di Dracula, innamorato ... belle donne, sbalestrato dalla ... notturna, in difficoltà a trovare sangue genuino. ... V, 1h 35' **Comico**

King — Via Ausonia 111, Tel. 511.109, **Ingr. 10.000**
Heat - La sfida
di M. Mann, con R. De Niro, Al Pacino, V. Kilmer (Usa '95) — Un boss vuole compiere l'ultima grande rapina prima di ritirarsi dal crimine e un poliziotto nevrotico gli dà la caccia N. V. 2h 45' **Poliziesco**

Rouge et Noir — p. Verdi 82, Tel. 587.268, Or.: ... 18,30/18,30/22,30
Vite ...
di R. Tognazzi, con L. Zingaretti, S. Ferilli, V. Lindon (It. '96) — Un usuraio, con la complicità di un bancario, aggancia un costruttore, gli avvelena la vita, gli sottrae l'azienda, fa violenza alla moglie N. V. 1h 49' ...

... — v. E. Amari 156, Tel. 588.290, Or.: 17/18,45/22,30, **Ingr. 10.000**
Nelly e Mr. Arnaud

Metropolitan — v.le Strasburgo 356, ..., 668.65.32, Or.: 17/18,45/20,30/22,30
Va' dove ti porta il ...
di C. Comencini, con V. Lisi, M. Buy, T. Kanyo ... '95) — Una nonna scrive alla nipote per raccontarle la propria vera vita e per indurla a seguire i suggerimenti del cuore. Dal romanzo della Tamaro. N. V. 1h 47' **Sentimentale**

Jolly — v. Costantino 54, t. 341263, Cineclub. Or.: 16,30 16,30/20,30/22,30, **Ingr. 10.000 cin...dio**
La dea dell'amore
di W. Allen, con W. Allen, M. Sorvino, H. Bonham Carter (Usa '95) — Un cronista sportivo cerca la madre del figlio adottivo e scopre che è una squillo: la vicenda è commentata dal coro di una tragedia greca N. V. 1h 45' **Comm.**

Nazionale — v. E. Amari 168, Tel. 588.290, 17/18,45/22,30, **Ingr. 10.000**
Jumanji
di J. Johnston, con R. Williams, B. Hunt, K. Dunst (Usa '95) — Dopo oltre 20 anni di incantesimo a causa di un «gioco magico» un giovane torna nella sua città... ma in compagnia di tutti gli animali della giungla. N. V. 1h ... **Comm.**

Rivoli — v. Imp. Fede... 12, Tel. 382.151, Or.: ... 16,30/18,30/20,30/22,30, **Ingr. 10.000**
Palermo-Milano ... andata
di C. Fragasso, con R. Bova, G. Giannini, R. Memphis ... '95) — Il drammatico viaggio di un gruppo di poliziotti che deve scortare a Milano un testimone per un processo di mafia. N. V. 1h 41' ... **Drammatico**

PRIME VISIONI

CAGLIARI

Alfieri
Via della Pineta [redacted]
Tel. 301.378. L. [redacted]
[redacted]r.: 16,30/18,30/20,30/22,30

Highlander 3
di A. Morahan, con C. Lambert, M. Van Peebles, D. Unger (Usa '95) — McLeod deve combattere con un perfido Highlander rimasto [redacted]ato 4 secoli [redacted] una grotta giapponese: potrà sopravvivere uno solo. N. [redacted]. 1h 35' **Fantastico**

Ariston 2
Via Deledda 46
Or.: 16,30/18,30
20,30/22,30

I soliti sospetti
di B. Singer, con S. Baldwin, G. Byrne, C. Palminteri (Usa '95) — Cinque delinquenti arrestati dalla polizia a New York si trovano coinvolti in un intrigo con un [redacted] personaggio pericolosissimo. N. V. 1h 40' **Thriller**

Capitol
Via Roma 157
[redacted]. 651.369. Or.: 16,30
18,30/20,30/22,30
Lire 10.000/7000

Pensieri pericolosi
di J. N. Smith, con M. [redacted]er, G. Dzundza, L. Toussaint (Usa '95) — Una professoressa bianca finisce in una classe di teppistelli neri e ispanici: li conquista col suo entusiasmo, la musica e la poesia. N. V. 1h 40' **Drammatico**

Nuovo Odeon
Via Orlando
Tel. 667.798
[redacted]: 16,30/18,30/20,30/22,30
L. [redacted]

Va' dove ti porta il cuore
di C. Comencini, con V. Lisi, M. Buy, T. Karyo (Italia '96) — Una nonna scrive alla nipote per raccontarle [redacted] propria vera vita e per indurla a seguire i suggerimenti del cuore. Dal romanzo della [redacted] N. V. 1h 47' [redacted]

[redacted] Olympia
Via Roma, 81
[redacted]. 669.059
[redacted]: 16,30/18,30/20,30/22,30
L. 10.000/7000

Dracula morto e [redacted]
di M. Brooks, con L. Nielsen, P. MacNicol, S. Weber (Usa '95) — Le tragicomiche avventure di Dracula, innamorato d[redacted] donne, sbalestrato dalla vita notturna, in [redacted] sangue genuino. N. V. 1h 35' [redacted]

ORISTANO

Ariston
Via Diaz 1a
Tel. 212.020
Or.: 16/19/22

Heat - La [redacted]
di M. Mann, con R. De Niro, Al Pacino, V. Kilmer (Usa '95) — Un boss vuole compiere l'ultima grande rapina prima di ritirarsi dal crimine e un poliziotto nevrotico gli dà la caccia N. V. 2h 45' **Poliziesco**

NUORO

Le Grazie
Via Manzoni 2
Tel. 38.076
Or.: 18/20/22
Lire 10/8000

Al di là delle nuvole
di M. Antonioni-W. Wenders, con J. Malkovich, I. Sastre, K. R. Stuart (Fr./Ger./Ita. '95) — Diario mentale di un regista [redacted] perenne ricerca di quanto sta oltre i personaggi, le storie e le immagini dei suoi film. N. V. 1h 50' **Drammatico**

SASSARI

Ariston
Viale Trento [redacted]
Tel. 261.273
Or.: 16,30/18,30/20,30/22,30
L. 10.000/7000

Dracula morto e [redacted]
di M. Brooks, con L. Nielsen, P. MacNicol, S. Weber (Usa '95) — Le tragicomiche avventure di Dracula, innamorato di belle donne, [redacted] vita notturna, in [redacted] a trovare sangue genuino. N. V. 1h 35' **Comico**

Moderno
Viale Umberto I [redacted]
Tel. 235.147
Or.: 16,30/18,30/20,30/22,30
Lire 10.000/7000

Va' dove ti porta il [redacted]
di C. Comencini, con V. Lisi, M. Buy, T. Karyo (Italia '96) — Una nonna scrive alla nipote per raccontarle la propria vera vita e per indurla a seguire i suggerimenti del cuore. Dal romanzo della Tamaro. N. V. 1h 47' [redacted]

[redacted] Colonne
Corso V. Emanuele II 63
Tel. 239.369. Or.: 16,30
19,30/20,30/22,30
Lire 10.000/7000

Il [redacted] è sempre più [redacted]
di A. Grimaldi, con M. Buy, S. Rubini, L. Barbareschi (Ita. '96) — Una trentina di storie e destini incrociati, tra cattiverie e amori, mestieri sentimentali e parole, in una Roma primaverile, con 64 attori. N. V. 1h 46' [redacted]

Verdi
Via Politeama
Tel. 239.179
Or.: 16,30/18,30/20,30
22,30

Vite strozzate
di R. Tognazzi, con L. Zingaretti, S. Ferilli, V. Lindon (It. '96) — Un usuraio, con la complicità di un bancario, aggancia un costruttore, gli avvelena la vita, gli sottrae l'azienda, la violenza alla moglie N. V. 1h [redacted]' **Drammatico**

TEATRI

CAGLIARI

Teatro Tenda
Tel. 341.418
Or.: 21
Lire 20/15.000

Courtney Pine in [redacted]

[redacted]e Alidos
piazza Sant'Elena - Quartu
Tel. 822.842
Ore 21. L. 15/12.000

Ryoju - Il [redacted] caccia
di Yasushi Inove, con [redacted] Fenoglio, [redacted] Mercurio. Regia [redacted] Nino Spirli, Compagnia Tiberio Fiorilli

Teatro Civico [redacted]
[redacted] Sant'Alenixedda [redacted]
Tel. 40.821. Or.: 21
Turno A. L. [redacted]

Concerto
diretto da Gudmundur Emilsson, violinista Marco Fornaciari. Musiche di Grieg, Prokofiev, Beethoven.

Sant'Eulalia
Via Collegio 2
Tel. [redacted]
Or.: 19[redacted]

[redacted]e in the [redacted]
di W. Wang e P. Auster, con H. Keitel, L. Reed, Madonna (Usa '95) — Il seguito [redacted] «Smoke», dove i destini appena abbozzati [redacted] tabaccheria di Keitel si precisano meglio.

[redacted]
Via Danimarca 4, Quartu
[redacted]. 815.515
Or.: 19. Ingresso libero

Officina Teatro
diretta da Gaetano Marino.

Palazzo [redacted] frigo
v. Principe Amedeo 31
Tel. 651.006
Ore 21, L. 10.000/7000

di Copi, regia di Marco Gagliardo, [redacted] S. Dattena, F. Zedda, [redacted]

ORISTANO

Teatro Garau
Via Parpaglia
Ore 21
Lire 18/16.000

RIPOSO

SASSARI

Verdi
Via Politeama. T. [redacted]
Or.: 21. Sala concerti
Lire 14/12.000

Quel delizioso orrore... Farinelli
Vita e canto di Carlo Broschi.

SASSARI

In scena il Farinelli di Barbieri-Cappelletto

«Quel delizioso orrore», la commedia di Guido Barbieri e Sandro Cappelletto dedicata a Farinelli [redacted] in [redacted] stasera al Teatro Verdi. Protagonisti Franco Nuti [redacted] Angelo Manzotti: [redacted] attore e un sopranista per raccontare i due volti, la gloria e la disperazione, del grande cantante evirato [redacted] Settecento. La regia è di Giampiero Cubeddu, la produzione della cooperativa Teatro [redacted] Musica. Repliche ad Alghero e Ozieri. (Nella [redacted] «Farinelli» nella versione cinematografica)

IL [redacted]

Tante [redacted]

Sfrontate o vittime, seduttrici e disperate, pronte a [redacted] le leggi razziali e il potere che vuole carne per il fronte, determinate nel proclamare il diritto all'amore e spietate nel vendicare le umiliazioni. Sono le donne della Germania di Weimar, [redacted] nelle ballate di Brecht, di Tucholsky, [redacted] Hollaender. E sono le protagoniste del recital «Das ewig [redacted]eibliche» (L'eterno femminino) che Anna [redacted]mans presenta stasera a Cagliari, alle 20 nella sala Cristallo dell'Hotel Sardegna. Lo spettacolo [redacted]nizzato dall'Acit, l'Associazione culturale italo-tedesca. [redacted]sta e cantante, nata in [redacted] laureatasi a Roma, Hurkmans ha sempre alternato l'attività didattica e il palcoscenico, costruendosi un repertorio che riunisce il cabaret [redacted] e la [redacted] yiddish, il musical americano e la chanson francese.

In [redacted]

Un direttore [redacted] per [redacted] secondo appuntamento [redacted]lla stagione sinfonico-cameristica a Cagliari. Al [redacted] Comunale oggi e domani Gudmundur [redacted] l'orchestra dell'Istituzione proporrà musiche di Grieg (Due melodie elegiache [redacted] archi op. 34), Prokofiev (Concerto [redacted] in sol minore op. 63, violino [redacted] Marco Fornaciari) e Beethoven (Sinfonia n. 2 in re maggiore op. 36). Al Tenda arriva un quartetto guidato dal sassofonista Courtney Pine e affiancato [redacted] dj Pogo e Sparkii. Dal debutto jazz dell'87 [redacted] «Journey [redacted] The Urge Within» - premiato con un disco d'argento - sono passati sette album e Pine [redacted] esplorato i territori del pop, dalla musica di strada e dell'hip hop, come testimonia il lavoro pubblicato lo [redacted] autunno col titolo «Modern Day Jazz Stories». Col [redacted]icista britannico [redacted] suonano Robert Mitchell (tastiere), Charnett Moffett (contrabbasso) e Ronnie Burrage (batteria). Al Verdi [redacted] Sassari c'è «Quel delizioso orrore... Farinelli», vita e canto di Carlo Broschi. Nel ruolo del più famoso dei cantanti castrati [redacted] Settecento [redacted] alternano il contraltista e sopranista Angelo Manzotti e l'attore Piero Nuti. I testi sono [redacted] Guido Barbieri e Sandro Cappelletto, allestimento e regia [redacted] firmate da Giampiero Cubeddu. Il gruppo strumentale della cooperativa [redacted] e/o Musica [redacted] composto [redacted] clavicembalo (Maria Pia Jacoboni), violoncello (Giuseppe Fadda) e tromba (Antonello Mura).

Teatro

Mariella Fenoglio, Mimmo Mercurio ed Elisabetta Carta [redacted] le interpreti di «Ryoju» (Il fucile da caccia) di Yasushi Inove, fino a domenica al Centrale Alidos di [redacted]u. Tre donne e tre diverse verità su un uomo che si [redacted] arreso. [redacted] Palazzo d'Inverno, a Cagliari, propone «Le frigo» di Copi, con Senio Dattena e la musica di due fisarmoniche suonate da Franco Zedda e Barbara Picci. Regia [redacted] Marco Gagliardo. [m.m.]

TV PRIVATE

Videolina

6,45 [redacted]
7 — [redacted] tv, cartoni animati
9 — **Il mercatino,** proposte commerciali
13 — **Tgs telegiornale sardo,** 1ª edizione: politica, cronaca, economia, attualità, spettacolo, sport. Una edizione ogni mezz'ora
15 — **Bazaar,** proposte commerciali
16 — **Junior tv,** cartoni [redacted]
18 — **Tgs**
18,30 **Notte [redacted]**
19 — **Tgs teleg[redacted] sardo,** edizione della sera: politica, [redacted] economia, attualità, spettacolo, sport. Una edizione ogni [redacted]
21 — **Acchiappadieci**
21,30 **[redacted] occupata da Lapola**
[redacted] **Spo[redacted]**
23 — **Tgs telegiorn[redacted] sardo,** edizione della [redacted]: politica, [redacted]naca, economia, [redacted], spettacolo, sport. Una edizione ogni mezz'ora
1 — **Notte mania**
1,30 [redacted]
2 — **Lapola**
3,30 [redacted]
— — **Programmi non stop**

Telegi

8,30 **La [redacted]**
8,35 **Redazionale Alazzone**
9,35 [redacted] **Inform.**
9,45 **Redazionale Pan Mobili**
10,45 **Scuola Maglia Inform.**
10,55 [redacted]
11,05 [redacted]
11,15 **Alazzone**
11,25 **Irec[redacted]**
11,35 **Redazionale Pan Mobili**
11,55 **Telesoccorso Telaar**
12 — [redacted]
12,30 **Redazionale Pan Mobili**
13,25 **La copertina**
13,30 **Teleginotizie (non [redacted])**
15 — **Il Domandone,** quiz in diretta
15,55 **Il mercatino**
16 — **Redazionale Alazzone**
17 — **Redazionale Scuola Maglia**
17,10 **Redazionale Pan Mobili**
18,10 **Telegiornale Vaticano**
18,30 **Scuola Maglia Inform.**
18,45 **Alazzone**
19,15 **Redazionale Il Faraone**
19,30 **Telegiornale**
20,55 **Il mercatino**
22,15 **Anteprima,** settimanale di cultura, politica, sport e spettacolo
22,55 **Il mercatino**
23 — **Teleginotizie**
23,55 [redacted]
24 — [redacted]
0,30 **Programmi [redacted]**

Cinquestelle

9 — **Cartoni animati**
9,45 [redacted]
11,45 [redacted]
12 — [redacted]
14 — **Telegiornale,** 1ª edizione
14,30 **Telegiornale (R)**
15 — [redacted]
17 — **Cinquestelle al cinema**
17,15 **Ironside,** telefilm
[redacted] **Bell'Italia amata...**
18,30 **Tè [redacted],** conduce Gianfranco Funari
19,30 **Telegiornale**
20 — **Solo musica italiana**
20,30 **Tutto Tris & Totip**
20,34 **Diagnosi,** conduce F. Tracca
[redacted] **Telegiornale**
22,30 **Videoclassic**
24 — **Messaggeria**

[redacted] Sardegna

8 — [redacted]
10 — [redacted]
11 — **Pubblialba**
11,30 **Alazzone**
12,30 **Telegiornale**
12,45 [redacted]
13 — **Seiko**
13,30 **Telegiornale**
13,45 **Maga Arcana**
14 — **Telegiornale**
14,15 **Maga Arcana**
14,30 **Telegiornale**
14,45 **Scoop Planet**
15,30 [redacted]
16,30 **Pubblialba**
18 — **Telegiornale**
18,15 **Telegiornale**
18,30 **Ted**
19 — **Telediariu**
19,15 **Contrassempere**
19,25 [redacted]
19,45 [redacted]
20,15 **Telegiornale**
20,40 **Ts sport**
20,50 **Telediariu**
21 — [redacted]
22,30 **Telegiornale**
23 — **Telediariu**
23,15 **Scoop Planet**
24 — **Vhs**

T. C. S.

7,30 [redacted] **Kyoko,** cartoni animati
[redacted] — **Goggle V,** telefilm
[redacted] **Mattinata con...**
11,45 [redacted]
13,15 **TCS [redacted]** telegiornale
13,30 **Teppei,** [redacted] animati
14 — **Cd network**
14,30 **Detective per amore,** telefilm
[redacted] **Cinema**
17,30 **Merenda [redacted]**
18 — **Pat ragazza del [redacted]ball,** cartoni animati
18,30 **Godam machine afiso,** cartoni animati
19 — **TCS notizie,** telegiornale
19,30 **Punto alle 8**
20 — **Dolce Kyoko,** cartoni [redacted]
20,30 **Max Headroom,** film
22,30 **Freddy's nightmare**
[redacted] **[redacted]nel buio,** [redacted]

[redacted] Tv

14 — [redacted]
16 — [redacted]
17,30 [redacted]
18 — **Supercartoons,** cartoni animati
19 — **Telefilm**
19,30 **Azzurra,** notiziario
20 — **Azzurra,** [redacted]
20,30 **Film**
22 — **Cinerubrica**
22,30 **Azzurra,** notiziario

Telesetar

10,15 **Tv shop,** televendite
12 — **La signorina Andrea,** telenovela
[redacted]
13 — **Zoom**
13,30 **Cartoni animati**
14 — **Sport regionale**
15,30 **Tv shop**
17,15 **Fbi,** telefilm
18,15 **Zoom**
18,45 [redacted]
19 — **La signorina Andrea,** telenovela
20 — [redacted] **animati**
20,30 **Le cose buone della vita,** rubrica
21,45 **Identità bruciata,** miniserie
[redacted] **Sport room,** rubrica sportiva
24 — **Fbi,** telefilm

Sardegna Due

7,30 **Telefilm**
9 — **Televendite**
12 — **L'edicola di Funari,** talk show
14,30 **Sardegna Due news,** notiziario
15 — **Televendite**
17 — **Baci in prima pagina,** situation comedy
17,30 **Quincy,** telefilm
[redacted] **Tè per due,** talk show
19,30 **Sardegna Due news,** notiziario
20 — **Tutto Tris & [redacted]** speciale
— — **Fiori di zucca**
20,30 **Funari live,** talk show
21,30 **And[redacted] in collegio,** talk show
22 — **Solo musica italiana,** conduce Jo Squillo
22,15 **Bell'Italia,** rubrica
22,30 **Sardegna Due news,** notiziario
23 — **Zona moda,** rubrica
23,30 **Fratelli di sangue,** film
1 — **Sardegna due news,** notiziario

Sardegna 1

[redacted] **Sardegna giornale,** notiziario
6,45 [redacted] rubrica
[redacted] **Sardegna giornale,** [redacted]
7,10 **Agenda,** rubrica
7,20 **Sardegna giornale,** notiziario
7,35 **Agenda,** rubrica
7,45 **Sardegna giornale,** notiziario
8 — **Agenda,** rubrica
8,10 **Sardegna giornale,** notiziario
[redacted] rubrica
8,35 [redacted] **giornale,** [redacted]
8,50 **Agenda,** rubrica
9 — [redacted] rubrica commerciale
12,45 **A tavola con noi,** rubrica
13 — **Per la strada,** rubrica
13,40 **Sardegna giornale,** notiziario
15 — **Il ficcanaso,** rubrica
[redacted] **Underground nation,** rubrica musicale
19,15 **Il ficcanaso,** rubrica
19,40 **Sardegna giornale,** notiziario
20 — **A tavola con noi,** rubrica
20,15 **Per la strada,** rubrica
21 — **Film**
22,40 **Sardegna giornale,** notiziario
23,15 **Okeymotori,** rubrica
23,[redacted] **T[redacted]**
0,15 **Sardegna giornale,** notiziario
0,30 **La calda [redacted],** film
2 — [redacted] **music,** rubrica musicale
2,30 **Underground nation,** rubrica musicale
3 — **Sardegna giornale,** notiziario
3,15 **Due strani papà,** film
4,30 **Underground nation,** rubrica musicale
5 — **Non [redacted] il tesoro,** film

● [redacted] **programmi sono [redacted] non tempestive [redacted] da parte delle emittenti**

Cinema, cinema.

Grande successo di critica e [redacted] pubblico per i volumi della collana "Tuttocinema". Tre spettacoli eccezionali da [redacted] perdere in libreria.

Casa Ejzenštejn [redacted] Gianni Rondolino: una raccolta di 50 scritti, opera di uno [redacted]i maggiori esper[redacted] di storia e critica del cinema. Un viaggio dalle origini del cinematografo ai registi di oggi.

Cinema chissà - I film degli anni ottanta [redacted] Stefano Reggiani: 10 anni [redacted] recensioni presentate [redacted] Lietta Tornabuoni e firmate dall'indimenticabile critico cinematografico de "La Stampa".

Davanti allo schermo. Cinema [redacted] 1931-43 di Mario Gromo: una novità davvero importante. Una collezione [redacted] film recensiti su "La Stampa" da [redacted] illustre scrittore e critico di straordinaria [redacted] e sensibilità. Una vera e propria storia del cinema italiano sotto il fascismo, una vivace storia del costume e della cultura del tempo.

Casa Ejzenštejn, pp. XIV-194, con 38 illustrazioni nel testo, L. 22.000 *Cinema chissà*, pp. XIV-232, L. 22.000
Davanti allo schermo, pp. XX-236, con 14 illustrazioni nel testo, L. [redacted]

I LIBRI DE

Gli abbonati a "La Stampa" hanno diritto ad uno sconto del 20% sui singoli volumi "Tuttocinema" e potranno acquistarli presso il Salone di via Roma [redacted] a Torino. Per abbonati e non, le tre opere insieme sono in vendita al prezzo speciale di L. 45.000 e potranno essere richieste compresso al- [illegible]

Castelletto d'Orba: domani s'inaugura la rassegna dei vini

Il gran giorno dei «doc»

Ornella Muti madrina con stand

CASTELLETTO D'ORBA. Una madrina d'eccezione, domani mattina, per l'inaugurazione della prima «Rassegna dei Vini dell'Alto Monferrato», allestita nel Palazzetto dello sport di Castelletto d'Orba. Il sindaco, Lorenzo Repetto, abile «patron» della manifestazione, è riuscito ad assicurare anche la presenza dell'attrice Ornella Muti che è direttamente interessata al settore della produzione del vino: in uno stand, infatti, propone i suoi prodotti, ottenuti all'Abbazia Valle Chiara di Lerma.

Ci sarà anche Luigi Veronelli per dare un suggello di qualità a una manifestazione, la cui caratteristica più immediata è quella della specificità, un elemento importante per una rassegna che si prefigge lo scopo di valorizzazione del prodotto nel particolare com'è il vino, appunto, eliminando ogni possibilità di distrazione per il visitatore. E, considerate le precedenti esperienze, non è questa uno dei poco, anzi evidenzia l'abilità degli organizzatori, ai quali hanno fornito la loro piena fiducia gli operatori.

Con questi presupposti, l'iniziativa si presenta con tutte le carte in regola per diventare un appuntamento annuale.

Il risultato è un'iniziativa prestigiosa, capace di valorizzare i vini proposti che trova la propria forza proprio nel fatto di aver saputo individuare una fascia di territorio ben definita, l'Alto Monferrato, partendo da Gavi, attraverso l'Ovadese, per puntare poi sull'Acquese. Tutto ciò ha permesso di accentrare l'attenzione su una gamma di prodotti di qualità: tra gli altri, i vini a denominazione di origine controllata, come Gavi, Cortese di Gavi, Dolcetto di Ovada e Cortese dell'Alto Monferrato, ma anche con il contorno di altri: dal Barbera, al Moscato, sino a Bracchetto e Freisa. Insomma, un panorama vitivinicolo quanto mai ricco, anzi - sottolineano gli organizzatori - davvero «completo». Sono in esposizione i prodotti di 43 aziende dell'Alto Monferrato, alcune di particolare notorietà e pregio, comprese le cantine sociali: Produttori del Gavi, Terre del Dolcetto di Prasco, Tre Castelli di Montaldo, Sociale di Mantovana.

La rassegna è vivacizzata da manifestazioni collaterali: ogni pomeriggio, con inizio alle 17, sono previsti, oltre al piano bar, gli «incontri con l'esperto». Non convegni, ma un'occasione per confrontarsi, anche durante la visita agli stand, con esperti e personaggi famosi: dialoghi con gli ospiti, quindi, e risposte a ogni quesito, con consigli sulle attività collegate al settore. Ecco alcune proposte: Rituali del vino, Cucina del territorio, Vino e Medicina.

Ampia l'azione pubblicitaria svolta in favore di enoteche, case vinicole, esportatori e ristoratori di sei regioni del Nord Italia, ma anche di Svizzera, Germania e Austria.

Degno di nota è l'accordo raggiunto coi ristoratori di Recco, presenti con la loro rinomata «focaccia al formaggio». Lunedì entreranno in scena anche i ristoratori di Santa Margherita Ligure. Martedì, a conclusione della rassegna, Ettore Andenna e Donatella Rettore consegneranno gli attestati di partecipazione agli espositori. **[r. bo.]**

A Castelletto d'Orba (nella foto a sinistra la ricostruzione sui ruderi di Rocca Orbetenga) per quattro giorni domani si svolge la Rassegna dei Vini dell'Alto Monferrato, allestita nel Palasport. A destra, Ornella Muti, madrina dell'interessante manifestazione

Donatella Rettore (foto a sinistra), a fianco il sindaco Lorenzo Repetto e il presentatore Ettore Andenna

Cavalcata aleramica

Fa tappa in Alto Monferrato

CASTELLETTO D'ORBA. In fatto di vini, l'Alto Monferrato detiene due primati nazionali. «I numeri parlano da soli - dice il direttore dell'Apt di Acqui, Gianni Zaccone -. In zona, infatti, c'è il più elevato numero di "doc", se ne contano nove soltanto nell'Acquese, ma si registra anche la più alta percentuale di coltivazione a vite del suolo». Non è quindi caso che proprio l'Alto Monferrato sia stato scelto come terza tappa della Cavalcata Aleramica che da quest'anno sarà abbinata a una lotteria nazionale.

La tappa s'intitolerà «Tra il bianco e il rosso», un omaggio al vino bianco di Gavi e ai rossi dell'Acquese e dell'Ovadese. «Inoltre, è già realizzato il "Carnet dell'ospite" - aggiunge Zaccone -, una guida, non per i turisti, su tutto ciò che è bene sapere, per quanto riguarda vino e manifestazioni».

Ma che si fa, in provincia e in Piemonte, per valorizzare la viticoltura di qualità? «Oltre a iniziative di carattere promozionale - dice Eugenio Torchio, direttore provinciale della Coldiretti -, nell'ambito della politica regionale, merita essere citata l'istituzione dell'Anagrafe vitivinicola». La Regione Piemonte, per prima in Italia, ha recepito la volontà dell'Unione europea di dotare i Paesi forti produttori di un sistema di controllo delle superfici viticole e delle relative produzioni. «In che tale provvedimento venga realizzato a livello nazionale - conclude Torchio -, l'Anagrafe vitivinicola regionale rappresenta, pur con gli accresciuti oneri da parte degli interessati, un importante strumento a tutela e immagine delle produzioni enologiche piemontesi».

Si svolgerà in Alto Monferrato la terza tappa della Cavalcata Aleramica, che da quest'anno sarà abbinata a lotteria nazionale S'intitolerà «Tra il bianco e il rosso», omaggio al vino bianco di Gavi e ai rossi dell'Acquese e dell'Ovadese

E proprio per rafforzare l'immagine della viticoltura, sono importanti rassegne e concorsi. A livello provinciale, merita di essere ricordato il «Premio Marengo doc», il concorso enologico organizzato dalla Camera di Commercio, in collaborazione con l'Ordine nazionale assaggiatori vino (Onav). Quest'anno si giungerà alla 22ª edizione ed è garantita, come sempre, la presenza «gotha» dei produttori vitivinicoli alessandrini.

All'edizione '95 avevano partecipato centododici aziende, selezionate poi per valorizzare la produzione enologica di qualità: «E' questa la strada giusta - dicono dalla Camera di Commercio -. Ha infatti permesso di portare la vitivinicoltura alessandrina ai livelli che merita e di renderla competitiva con quelle realtà da più tempo impegnate sul terreno della commercializzazione». **[g. d.]**

COMUNE DI
CASTELLETTO D'ORBA
9-12 marzo 1996

Regione Piemonte
Assessorati Agricoltura e Turismo

Provincia di Alessandria

Camera di Commercio Industria Artigianato e Agricoltura

Pro Loco Castelletto d'Orba

Azienda di Promozione Turistica Acqui Terme e dell'Ovadese

Gal Aleramico

Palazzetto dello sport - località Castelvero

E S V A M
ENTE DI SVILUPPO E VALORIZZAZIONE DELL'ALTO MONFERRATO ACQUESE OVADESE GAVIESE

CCIAA
CAMERA DI COMMERCIO DI ALESSANDRIA
un lungo impegno al servizio della qualità delle produzioni vitivinicole aella provincia
ALESSANDRIA - Via San Lorenzo 21 - Tel. 0131 3131
UFF. PROMOZIONE: Via Trotti 112 - Tel. 0131 313.239
UFF. AGRICOLO: Via Trotti 112 - Tel. 0131 313.246

LA COLDIRETTI ALESSANDRINA ALLA
"RASSEGNA DEI VINI DELL'ALTO MONFERRATO" CON I SUOI PRODUTTORI

CANEPA FLAVIO	Casc. Giardiniera 207	CARPENETO
CAVANNA	Via Crosio 33	CREMOLINO
CAZZULO TARCISIO	Casc. Piorna	ROCCAGRIMALDA
	Casc. Chiesa	CASTELLETTO O.
MASSUCCO GIACOMO	Fraz. Grossi	TAGLIOLO M.TO
MAZZARELLO	Via S. M. Mazzarello 23	MORNESE
MONTOBBIO CAMILLO	Fraz. Passaronda	CASTELLETTO O.
PARAVIDINO PIETRO	Loc. Piria 107	ROCCAGRIMALDA
PASTORE SERAFINO	Via Calderoni 5	LERMA
PESTARINO ARNALDO	Via A. Doria 75	MONTALDEO
LUICI	Casa Desiderata	CARPENETO
RAPETTI PIERGIORGIO	Casc. Carniglia 104	ROCCAGRIMALDA
GIUSEPE	Casa Paradiso 159	CARPENETO
RENZO	Via Aureliana 2	CAPRIATA O.

ALESSANDRIA - C.so Crimea - Tel. 0131 235.891
OVADA - Via Fiume 2/1 - Tel. 0143 86.268

CANTINA PRODUTTORI DEL GAVI
Via Cavalieri di Vittorio Veneto 45 - Tel. 0143 642.786 - Fax 0143 643771
GAVI - AL

Per la pubblicità su LA STAMPA
PK publikompass
Sig. BRUNO CONTI Agente Publikompass spa
Via Vochieri, 50 - 15100 Alessandria
Tel. (0131) 442.543 - 442.544

La Nuova Enologia
di Enot. VEZZA ANTONIO
Macchine per enologia ed agricoltura - Attrezzature per cantina
Prodotti chimici enologici - Analisi vino e acqua
Consulenze e perizie tecniche
15011 ACQUI TERME
C.so Dante, 35 – Tel. (0144) 56.939 – (0144) 323.393

FUTURA S.R.L.
è
ALFA ROMEO
VENDITA E ASSISTENZA
Zona D/3 - ALESSANDRIA
Tel. 0131/249520 (2 linee r.a.)

LA STAMPA
ALESSANDRIA
E PROVINCIA
Venerdì 8 Marzo 1996 — 39
Redazione: via Cavour 5, telefono 266.303 / Stampa In: 263.360

RUDI Automobili
è HYUNDAI
VENDITA E ASSISTENZA
Zona D/3 - ALESSANDRIA
Tel. 0131/249549 (2 linee r.a.)

Vano per ora l'appello di Scalfaro

I candidati? Tutti maschi

ALESSANDRIA. Ancora tutto, o quasi, da decidere per le candidature alle politiche del 21 aprile. Tra le poche certezze, una [illegible] presenza [illegible] didati di Forza Italia tra quelli del Polo per la Camera e il Senato in provincia, mentre ridotta al lumicino [illegible] quella del cdu-ccd. A loro volta i popolari del ppi avranno pochissimo spazio nelle quote dell'Ulivo.

Un'altra certezza, malgrado l'ultimo appello del presidente Scalfaro parlando dell'8 marzo, è la quasi totale assenza di candidati al femminile nelle più [illegible] meno consistenti previsioni.

Unica possibile presenza femminile potremmo trovarla nella Lega Nord dove un solo candidato è sicuro, l'onorevole Oreste Rossi nel collegio di Alessandria, per [illegible] Camera. Ad Acqui il parlamentare uscente Valerio Malvezzi è [illegible] [illegible] forse nel confronto con Nicoletta Albano, giovane sindaco di Gavi. A Casale il figlio dell'onorevole uscente Claudio Percivale, il venticinquenne Andrea, dovrebbe spuntarla sul sindaco [illegible] Rosignano Luigi Patrucco.

Per il Senato sarebbero in ballottaggio due medici, Roberto Innocenti, alessandrino, [illegible] Daniele Poggio di Capriata. Per Acqui-Asti Massimo Scaglione.

Per [illegible] proporzionale capo li- [illegible] dovrebbe [illegible] l'ex ministro Domenico Comino seguito da Oreste Rossi.

Abbiamo detto della preponderanza di Forza Italia nel Polo: Franco Stradella è dato per sicuro nel collegio alessandrino per la Camera. Giancarlo Broglia dovrebbe essere confermato a Novi (oppure Massimo Bianchi, ex presidente della Provincia, se Broglia optasse per altri lidi) e il commercialista Paolo Bruno dovrebbe cor- [illegible] ad Acqui. Per il Senato possibile candidatura dell'ex senatore leghista Giorgio Gandini, ora di Lega Italia Federale.

Ed An e cdu-ccd? Poco, forse nulla: per gli ex-dc, tra l'altro, i posti in Piemonte non dovrebbero essere più di sette, [illegible] no nell'Alessandrino. Poco meglio sembrano andare le [illegible] per gli alessandrini di An che rinuncierebbero anche nel proporzionale, essendo [illegible] primi due posti Marco Zacchera e Antonio Baudo. Giuliano Urbani guiderebbe il proporzionale per Forza Italia.

Nell'Ulivo i dirigenti del pds, di Ad e del ppi, oltre ad altre forze minori, non hanno ancora concluso [illegible] molto dipenderà anche dei rapporti tra ppi, liberal di Maccanico e rinnovatori di Dini, non solo a livello provinciale. Per il momento [illegible] certezza la riconferma al Senato, nel collegio Alessandria- Tortona, del pidiessino Enrico Morando. Negli altri due collegi potrebbero prevalere scelte astigiane [illegible] vercellesi.

Per la Camera nulla [illegible] certo, a parte [illegible] illazioni: l'assessore provinciale Agostino Gatti, il sindaco [illegible] Piovera e direttore della Cna Marco Bologna («Non [illegible] so niente, non penso di ricevere proposte, se così fosse si vedrà»), [illegible] sindaco di Tagliolo Lino Rava, il consigliere comunale Silvana Dameri, il dottor Sebastiano Fornaro. Pochissimi posti per il ppi: Balduzzi, Cattaneo? Non avrà candidati, almeno con l'Ulivo, Rc che ha [illegible] sola certezza: la riconferma di Angelo Muzio al proporzionale.

[illegible]

L'Usl dispone la recinzione e invia un rapporto alla procura della Repubblica

Sos amianto all'ex zuccherificio

Adesso è di una società che ha sede a Milano

ALESSANDRIA. Una recinzione rossa, quella tipica dei cantieri, chiude una parte dell'ex zuccherificio. Sull'edificio pende [illegible] segnalazione dell'Unità sanitaria per la presenza di amianto: la relazione dell'usl [illegible] in procura. Ora [illegible] società proprietaria dell'area dovrà provvedere alla bonifica. Gli ex stabilimenti di via Genova 13 a Spinetta, sono proprietà della «Alcar 92 srl», delegato all'amministrazione ordinaria Ilario Gino, 49 anni, concessionario Mercedes di Cuneo (con sedi anche ad Alba e Asti). «Una bonifica l'abbiamo già fatta - ha commentato Gino - non sappiamo [illegible] vogliano di più. Abbiamo già speso cinquanta milioni». L'ex zuccherificio risulta al catasto come unica unità immobiliare [illegible] valore [illegible] 491 milioni. La società milanese ha [illegible] nome in parte conosciuto in città: esiste infatti una quasi omonima «Alcar» (compravendita di auto e veicoli in genere) di cui [illegible] socio amministratore Gianluca Franzò, figlio dell'ex presidente della Provincia.

Lo stabilimento [illegible] Spinetta. Lo zuccherificio fu realizzato a inizio secolo da [illegible] società a capitale belga ed è rimasto in funzione fino agli Anni Settanta lavorando le barbabietole coltivate [illegible] una [illegible] area

Nella srl milanese invece figurano [illegible] [illegible] sino dall'89 - insieme a Ilario Gino - Renato Canella, 57 anni, di Pavia, Sebastiano Conforti, di 55, milanese, via Dell'Assunta 23 (presidente del consiglio d'amministrazione) e dal '91 Sergio Borasio, commercialista [illegible] studio in via Cavour.

«Alcar '[illegible] ha come oggetto sociale la vendita e il commer- [illegible] di automobili, moto imbarcazioni, noleggio e locazione finanziaria (leasing), importazione ed esportazione, assunzione di rappresentanti e «qualsiasi attività inerente [illegible] ramo auto, moto e imbarcazioni». E [illegible] frazionamento e vendita di terreni e fabbricati. Ilario Gino si occupa anche di intermediazioni immobiliare, tratta compravendita di alloggi in Piemonte [illegible] sulla costa ligure.

Ma che ne sarà dell'ex zuccherificio? «Ci sono progetti - ammette Gino - ma è meglio non rivelarli: qualunque cosa alla gente non piacerebbe. Facciamo cose per creare lavoro [illegible] ci criticano». Stessa reazione da uno dei soci Rinaldo Borasio, 66 anni, titolare della «Cork Bora- [illegible] srl» sughericio di Litta Parodi: «Renderemo pubblico il progetto tra qualche tempo». Restano per [illegible] solo le «voci» già diffusesi in città su una destinazione commerciale.

Antonella Mariotti

L'autodifesa dell'ex presidente della Provincia e dell'arch. Canegallo, accusati di avere intascato mazzette

Franzò: «Tangentista? Ma [illegible] non ho una lira»

Ieri al processo ha sostenuto di aver ricevuto solo buoni benzina

ALESSANDRIA. «Mi ritengo un tangetista piuttosto anomalo visto che non ho una lira [illegible] documentazione bancaria lo testimonia, vivo in affitto, dopo il carcere ho dovuto dimettermi dal Consorzio artigiani di cui facevo parte [illegible] appoggiarmi [illegible] figlio per lavorare».

Francesco Franzò, l'ex presidente della Provincia sotto pro- [illegible] per la tangentopoli cittadina, ha fornito [illegible] tribunale la [illegible] versione dei fatti.

Aveva rapporti conflittuali con l'assessore ai Lavori pubblici Carlo Peiucco (poi deceduto) accentuatisi quando si trattò di realizzare la circonvallazione di Gavi, lavori che, per l'accusa, gli avrebbero fruttato 120 milioni. «Ero contrario anche perché [illegible] spesa era trop- [illegible] alta, mi arresi solo quando seppi che si poteva costruire [illegible] contributi statali. Ironia della sorte, vengo giudicato per un'opera che non approvavo».

Mai ha avuto rapporti con gli impresari, li aveva - [illegible] si trattava di amicizia fraterna - con Eraldo Pareglio, [illegible] manager dell'Edilvie che con le [illegible] accuse lo ha [illegible] nei guai. «Capisco il suo comportamento, in quei giorni era facile [illegible] qualche vendetta, [illegible] custodia cautelare [illegible] un ottimo motivo per parlare [illegible] poichè bisognava fare il [illegible] di qualcuno che fosse vivo, lui lo ha fatto ben sapendo che avrebbe ottenuto la libertà».

Francesco Franzò, [illegible] presidente della Provincia e l'architetto Giancarlo Canegallo

Pareglio annotava [illegible] un'agenda, anche se [illegible] modo sibillino, tutti i propri movimenti, le spese, le elargizioni ed è [illegible] emerso che donava a Franzò molteplici «buoni benzina». L'imputato lo ha confermato [illegible] è stata l'unica ammissione. «Io facevo doni [illegible] lui e alla sua famiglia, lui mi ricambiava con quei buoni» ha detto.

Accanto a queste «donazioni», però, erano scritte alcune cifre che, per l'accuso, potrebbero corrispondere a tangenti pagate. «Non è a me che lo si deve chiedere, ma a lui».

«Poco esperto in questioni tecniche - ha detto Franzò - lasciavo agli uffici preposti il compito [illegible] provvedere agli appalti e quando ricevetti lettere anonime con accuse di interferenze nell'aggiudicazione degli appalti, [illegible] rivolsi al segretario generale per avere spiegazioni sulle procedure seguite. Le ottenni [illegible] mi tranquillizzai».

Altrettanto ferma e decisa [illegible] stata la lunga deposizione di Giancarlo Canegallo, che a [illegible] volta ha respinto le accuse. Con Pareglio [illegible] aveva alcun rapporto: «Mi teneva in tale considerazione che quando, forzando la mia ritrosia, gli chiesi un posto di lavoro per mio figlio, ricevetti risposta negativa».

E poi il manager tortonese «non faceva nulla senza la certezza di un ritorno e non avrebbe certo sganciato un soldo per me che non potevo assicurargli un vantaggio economico».

Canegallo [illegible] poteva in alcun modo interferire sui pagamenti dei lavori eseguiti dalle imprese ed erano pessimi i rapporti con Ernesto Migliazzi che sarebbe stato costretto [illegible] consegnargli 10 milioni e mezzo. «Da un uomo così litigioso, che per anni mi ha ingiustamente accusato di boicottarlo in tutti i modi e che era un pericolo per sè e per gli altri, mai [illegible] poi mai mi sarei fatto dare una lira. Sarebbe stata pura follia».

Eugenio Ferr- [illegible] ha disertato l'aula e non parlerà; il processo riprende il 19 marzo.

Emma Camagna

Il professor Righetti

E' morto il preside della Vochieri

ALESSANDRIA. Alle [illegible] [illegible] ieri mattina, all'ospedale «Santi Antonio e Biagio» dove qualche giorno fa aveva subito un intervento chirurgico, è morto il professor Giovanni Righetti, da [illegible] anni preside della scuola media «Vochieri». Aveva 59 anni ed abitava [illegible] via Lanza 7; sposato con Enrica Ricci, lascia due figli, Gabriella ed Alberto.

I funerali si celebreranno oggi pomeriggio, nella chiesa parrocchiale di San Lorenzo, dove ieri è st- [illegible] recitato [illegible] rosario.

Laureato in fisica, Giovanni Righetti aveva insegnato prima all'istituto «Volta», poi al «Da Vinci», [illegible] geometri, che aveva continuato a preparare passando al Nervi, quando l'istituto si era sdoppiato.

Nel 1982 aveva vinto [illegible] concorso da preside ed aveva mi- [illegible] il nuovo incarico [illegible] mendo la presidenza della media «Vochieri», dimostrando le sue notevoli qualità umane, la sua moderazione e la grande onestà morale. **(fra. mar.)**

E' di Valenza, 27 anni. Gli inquirenti: suicidio

Impiccato [illegible] un ciliegio il [illegible] mercenario in Bosnia

VALENZA. E' mistero fitto sulle motivazioni che hanno spinto al suicidio Giancarlo Cusenza, 27 anni, ufficialmente residente [illegible] Bassignana, in via Banda Lenti 1, ma dal 1993 trasferito in Bosnia come «volontario combattente». Sposato, era separato dalla moglie.

Il suo cadavere è stato trovato ieri mattina, poco dopo le otto, da un conoscente, in regione Variati, a Pecetto [illegible] Valenza. Il corpo [illegible] Giancarlo Cusenza penzolava [illegible] [illegible] albero [illegible] ciliegie, su un terreno [illegible] proprietà della famiglia, in un vallone.

[illegible] tratta davvero [illegible] suicidio? Per gli inquirenti [illegible] ci [illegible] dubbi. Il medico legale indica l'asfissia da impiccagione [illegible] causa della morte [illegible] sul corpo del giovane non vi [illegible] tracce di violenza. L'ultima parola spetterà però all'autopsia. Nulla si sa invece sul perchè della decisione di farla finita, forse legata alla sua attività bellica. Circostanza sulla quale stanno ora indagando i carabinieri.

La famiglia [illegible] Giancarlo abita [illegible] Valenza in via Goito 4. Il padre è un dipendente [illegible] le in pensione, mentre un fratello l[illegible] [illegible] orafo. Di due sorelle, una si [illegible] sposata di recente.

Giancarlo Cusenza era una figura nota nella città dell'oro. In Bosnia ci era andato [illegible] prima volta [illegible] l'associazione «Insieme [illegible] per la pace», poi aveva deciso di diventare un combattente. [illegible] amici lo ricordano quando, durante i suoi frequenti rientri, passeggiava in tuta mimetica per [illegible] Garibaldi, esaltando le sue imprese guerresche.

E proprio dalla Bosnia [illegible] ritornato una ventina di giorni fa [illegible] si preparava [illegible] ripartire. Lunedì sera però [illegible] uscito di casa [illegible] [illegible] fatto più ritorno. I familiari, abituati alle [illegible] assenze, non si [illegible] subito preoccupati, ma dall'altro giorno hanno cominciato [illegible] [illegible] [illegible] notizie. Poi la drammatica scoperta.

Roberto Scaglioti

[illegible] oggi in pretura processo a 13 ambientalisti

Greenpeace [illegible] querele sui gas killer dell'ozono

[illegible] Greenpeace torna in guerra contro Ausimont [illegible] Safety Hi Tech (un'industria di impianti anticendio), denuniti «grandi utilizzatori di Hcfc gas idrofluorocarburi non sicuri». L'associazione ambientalistica ritiene che abbiano scatenato un'imponente campagna di stampa contro i [illegible] responsabili e annuncia una querela alla Safety. La presenta Luca Gastini, difensore, con Andrea Ferrari, di 13 ambientalisti che oggi [illegible] [illegible] pretura, accusati di violenza privata: il 12 novembre '92, per un paio d'ore, impedirono il transito di un'autocisterna, uscita dall'Ausimont con un carico di Cfc.

Perchè la querela? I motivi so- [illegible] spiegati [illegible] Paolo Vaccari, di Greenpeace e imputato nell'odierno processo: «La nostra campagna ha portato all'approvazione, da parte del Parlamento, della legge più avanzata al mondo per la protezione dello strato di ozono. Bandisce infatti i Cfc [illegible] 31 dicembre '94, ed [illegible] tro il 31 dicembre '99 il bromuro di metile [illegible] gli Hcfc. Ma [illegible] [illegible] mai [illegible] [illegible] vigore per [illegible] forsennata pressione della lobby industriale, accompagnata dall'inefficienza del ministero Ambiente».

Ausimont e Safety Hi Tech per replicare alle affermazioni di esponenti ambientalisti sulla bontà della legge, avevano pubblicato inserzioni [illegible] pagamento [illegible] diversi giornali. In alcune di queste l'avvocato Gastini ha ravvisato gli estremi per la querela.

«Greenpeace - dice Vaccari - viene diffamata e accusata [illegible] ostacolare l'industria, imponendole i [illegible] della riconversione, che comunque dovrà attuare perchè così sarà imposto dall'Unione europea». Ausimont [illegible] Safety Hi Tech ritengono invece che la legge, appoggiata dagli ambientalisti, vanifichi anni di ricerche sugli Hcfc, sostanze intermedie per arrivare all'aboli- [illegible] delle sostanze che bucano l'ozono. **(e. c.)**

MASTER
Alessandria - [illegible] Ligure
Bosco Marengo (AL)

VENERDI' 8 MARZO
FESTA DELLA DONNA
SPECIAL GUEST STRIPPER
«NICOLAS E GLI ANGELI BIONDI»
MASTER 1 BALLO LISCIO
BRUNO D'ANDREA
MASTER 2
by D.J. CUCKY [illegible]
vocalist: ROBY GADANO

SABATO [illegible] MARZO
OSPITE:
PERCUSSIONISTA
DRUM J ERBE
MUSICA:
COMMERCIALE
UNDERGROUND-PROGRESSIVE
by D.J. CUCKY [illegible] G.LUCA PICCININI
vocalist: ROBY GADANO
ANIMAZIONE FROM MILANO

DOMENICA 10 MARZO
MASTER 1 BALLO LISCIO
GIORGIO e PAOLO
[illegible] 2 DISCOTECA
GOLDEN [illegible] AND NEW-HIT
by D.J. CUCKY e GIANLUCA PICCININI
vocalist: ROBY GADANO

MARTEDI' 12 MARZO
FESTA A TEMA:
IL TUO CHIODO FISSO
D.J.
[illegible]

PROMOTER CONCEPT AND [illegible] LINE 0360 675398 - 0335 237586 - 0337 240395

Siglato ieri in Comune un accordo con l'azienda chimica di Spinetta

Dall'Ausimont un'area verde

Sostituirà lo spazio occupato per realizzare la seconda portineria. Inoltre l'impegno per una nuova centralina di monitoraggio. L'allacciamento idrico per 80 famiglie

ALESSANDRIA. Interessanti accordi tra il Comune [redacted] la direzione dell'Ausimont di Spinetta Mareng[redacted] stati sottoscritti ieri nella sala giunta di Palazzo Rosso, alla presenza del vice sindaco Antonio Morottini e [redacted] direttore dello stabilimento dottor Corrado Tartuferi. Rappresentano la conclusione di una vicenda iniziata dal 1947 quando lo stabilimento aveva inquinato le falde a cui attingono i pozzi di una ottantina di famiglie di Spinetta Marengo.

L'azienda aveva messo a disposizione un suo pozzo, tuttora utilizzato. Con una delle convenzioni firmate ieri l'Amag si impegna [redacted] allacciare all'acquedotto le 80 famiglie, entro il 1997: l'Ausimont pagherà metà del costo, il [redacted] verrà pagato, con una rateizzazione di 5 anni, dagli interessati, [redacted] un [redacted]vrapprezzo su ogni bolletta.

L'Ausimont, inoltre, [redacted] le tasse arretrate, ed i relativi interessi di legge, per non aver pagato al Comune quanto deve dall'82 per lo stabellamento dei parametri previsti per gli scarichi dei reflui nel Bormida.

La direzione dell'azienda chimica, inoltre, realizzerà in via Frugarolo un'area verde, con uno spazio a parcheggio, abbattendo una parte del muro di cinta dello stabilimento ed [redacted]retrando [redacted] una cinquantina di metri sino a via Vespa. L'amministrazione comunale erogherà un contributo per la realizzazione dell'opera.

Lo stabilimento chimico Ausimont

Nell'89 la giunta Mirabelli aveva stipulato un'intesa con l'Ausimont [redacted] la ditta si impegnava [redacted] realizzare, per motivi di sicurezza, la seconda portineria (è in via di costruzione), a cedere al Comune un'area verde davanti alla chiesa di Spinetta Marengo e [redacted] allestire una centralina di monitoraggio, a regime dall'agosto '95. L'Ausimont con i nuovi accordi [redacted] impegna ad installare una centralina mobile - quella attuale non è [redacted] posizione strategica - nella zona [redacted] Marengo. Il Comune potrà spostarla in tutta la Fraschetta. (fra. mar.)

[redacted]

Il [redacted] «Ventolina»

Contro il rischio allagamenti ulteriori muri di protezione?

ALESSANDRIA. [redacted] problema del sottopasso di strada Ventolina, nella Fraschetta, troppo spesso allagato, con grave pericolo per chi lo percorre, è stato esaminato dalla commissione Politiche [redacted] territorio, presieduta da Alberto Prete, presenti l'assessore ai Lavori pubblici Borromeo e l'ingegner Neri.

Nella zona vi [redacted] una falda idrica che ha cominciato a innalzarsi nel '93, creando i primi problemi, e che, dopo l'alluvione, si è ancora innalzata, così l'acqua continua [redacted] invadere [redacted] sottopasso, malgrado le pompe aspiranti che, se manca l'ener[redacted] elettrica, [redacted] bloccano, aumentando il pericolo: [redacted] automobilista ha corso il rischio [redacted] annegare nella sua vettura.

Sono state avanzate alcune proposte, dall'ingegner Neri, dai consiglieri Vergagni, Taverna, Fabbio, Rovito, Rossini [redacted] dal presidente Prete. Poi, il consigliere Mazzoni ha proposto [redacted] aumentare i muri di protezione per cercare di eliminare le infiltrazioni. I tecnici studieranno questa possibilità e anche quella di aumentare l'impermeabilizzazione [redacted] pozzetto dove ci sono le pompe; nello stesso [redacted] valuterà anche l'installazione di un generatore che [redacted] il funzionamento delle pompe anche quando manca la corrente elettrica.

[redacted] commissione ha poi esaminato, e approvato, la delibera per affidare all'ingegner Giovanni Di Guglielmo (costo 800 milioni) l'incarico di redigere il progetto esecutivo e di dirigere i lavori del nuovo ponte sul Ta[redacted] agli Orti, così come previsto dall'Autorità di bacino del Po per eliminare i rischi di esondazione che può provocare l'attuale ponte, [redacted] dovrà esse[redacted] demolito. Il costo del ponte sarà di circa 13 miliardi, già stanziati dallo Stato.

[redacted] presidente Prete ha proposto di elevare la circonvallazione sulla sponda destra del Tanaro, dagli Orti alla [redacted] piscina, di un metro e mezzo, per la sicurezza della città. La proposta ha sollevato perplessità; comunque, verrà illustrata all'Autorità di bacino. (f. m.)

Tanti studenti ieri al Teatro Comunale per la «lezione»

Vecchioni ed il Festival «E' quasi [redacted] Natale»

La platea di studenti al Comunale e il «prof» Vecchioni ieri durante [redacted] lezione

ALESSANDRIA. Botte dure all'elitarismo culturale. Il «prof» Vecchioni, promuove anche [redacted] a stento persino Sanremo: «E' come Natale. Bhè senza offendere il Natale, ma è un appuntamento, una ricorrenza ma non fa vendere poco. Vasco Rossi [redacted] è apparso in televisione eppure vende mezzo milione di dischi». E ancora «Noi siamo considerati dei "Tersite" brutti, sporchi, rispetto agli eroi: gli scrittori [redacted] i poeti». A lezione di letteratura del 900 nella sala grande del Comunale c'erano quasi tutti gli studenti del «Galilei», il comitato studentesco ha «assediato» il prof subito dopo il concerto di novembre, [redacted] lui ha tenuto fede alla p[redacted]sa: è tornato per parlare dei «cantautori poeti». «Una canzo[redacted] è solo [redacted] solo parole [redacted] va finchè non provoca emozioni: la canzone è suggerita da chi la canta. La poesia [redacted] nata per essere letta, metterla in musica non è mai stato un successo». E [redacted] prof ha proseguito sulla semantica [redacted] semiotica, «incantando» i ragazzi in platea: un silenzio e un'attenzione difficile da replicare nelle aule, ed era una lezione di letteratura p[redacted]. Ha ricordato i principali studiosi di semantica e semiotica: «La parola - diceva Vecchioni - non significa [redacted] oggetto ma l'idea che ognuno ha di quell'oggetto». «Dobbiamo allenare il cuore [redacted] non solo la [redacted]. I sentimenti [redacted] sono solo gioia e dolore, divisi come nelle telenovelas. Tra i due ci sono migliaia [redacted] sfuma[redacted]. Ma i ragazzi lo hanno dirottato sull'antagonismo tra canzoni [redacted] «canzonette». Perchè c'è chi va a Sanremo e chi da Costanzo (come Vecchioni qualche settimana fa; n.d.r)? «Da Costanzo c'erano anche Minghi [redacted] Fiorello però. Non bisogna ghettizzare la cultura: Springsteeng ha fatto benissimo [redacted] partecipare [redacted] Sanremo perchè così quel pubblico ha avuto occasione di ascoltarlo». Quanto vale [redacted] poesia? «Un popolo senza poesia [redacted] un popolo castrato». (a. m.)

Campagna di «Regala un sorriso»: questionario per le scuole

«Il '96, [redacted] della [redacted] età» partono iniziative e ricerche

ALESSANDRIA. Nuove iniziative per gli [redacted] coordinamento di «Regala un sorriso» ed [redacted] un'idea azzeccata in una città dove, come spesso si ricorda, le morti da anni superano le nascite [redacted] è in costante aumento, grazie all'allungarsi della vita media, il numero [redacted] quelli che sempre più anacronisticamente qualcuno chiama vecchi.

Ne ha preso atto [redacted] Comune e, su invito delle associazioni di volontariato, ha deciso che il '96 sarà dedicato alla terza età. Senza tristezze: anziani si diventa, se si è fortunati, [redacted] non significa, [redacted] deve significare, perdere [redacted] proprio ruolo familiare e pubblico. L'obiettivo è sfatare «un certo cliché dell'anziano inutile mantenuto a carico delle giovani generazioni».

Al programma, che comprende una serie di progetti a cui chiunque potrà chiedere [redacted] ne aggiungano altri, aderiscono già il consiglio scolastico distrettuale, l'Unitre e i Consigli di circoscrizione; la presidente dell'Ata, Maria Grazia Bandirola, presente alla conferenza stampa, ha assicurato pure p[redacted] disponibilità a collaborare.

Anziani. Una risorsa, [redacted] peso

Sono previste, per ora, quattro tipi di iniziative, divise per fasce di età [redacted] rivolte agli allievi delle scuole dell'obbligo, agli studenti delle medie superiori, agli universitari [redacted] «agli anziani per gli anziani». In quest'ultimo capitolo rientra [redacted] valorizzazione [redacted] operazioni già in atto, come [redacted] attività dell'Unitre, dei centri per anziani, [redacted] sindacati dei pensionati, e altre.

Ai giovani «Regala un sorriso» presenta un questionario che misura il grado di dimestichezza che [redacted] ha con [redacted] contesto - «Hai persone anziane conviventi con te in famiglia?», «Conosci iniziative da parte degli anziani?» - e chiede quale disponibilità si abbia a partecipare a progetti di volontariato, [redacted] già non [redacted] fa.

Inoltre, [redacted] la collaborazione dei mezzi d'informazione locali, il coordinamento delle associazioni di volontariato si impegna a far conoscere [redacted] diffondere quanto le classi invieranno: racconti, lettere, spettacoli, saggi. Chi ha proposte può rivolgersi a «Regala un sorriso», in via Venezia 7, ad Alessandria, [redacted] telefonare allo 0131/442573 dal lunedì al venerdì mattina in orario 10-11.

Carla Reschia

Referendum indetto da La Stampa con Radio Cosmo e Gamma

Jurassic, occhio al tagliando

Per un errore pubblicato ieri quello della scorsa edizione. Sarà comunque ritenuto valido. Ai primi classificati un viaggio [redacted] Miami della «d.o.c. travel»

[redacted] LA STAMPA

Jurassic School III

Vinci l'America

AGENZIA VIAGGI d.o.c. travel

C.so Acqui, 167 - Alessandria

[redacted] 8 MARZO [redacted]

Il più bello ....

Scuola ....

La più bella ....

Scuola ....

ALESSANDRIA. Per [redacted] d'impaginazione (di cui ci scusiamo con i lettori) [redacted] è stato pubblicato il tagliando [redacted] «Jurassic school II». Il coupon è ugualmente valido per chi vuole votare la coppia «più bella» tra gli studenti delle scuole medie superiori della provincia.

Ai primi in classifica verrà offerto un viaggio a Miami, in collaborazione con la «d.o.c travel» [redacted] corso Acqui 167.

Intanto la classifica vede in testa una miss Chiara Roberti con 70 voti, seguita dalla coppia Gianluca Ieraci, del «Nervi» [redacted] Alice Zoccola che frequenta [redacted] «Saluzzo». Per votare il vostro «mister» preferito o la ragazza del cuore, dovete solo compilare il taglianod [redacted] fianco specificando anche [redacted] città sede della scuola e inviarlo [redacted] «La Stampa» [redacted] Cavour 5, 15.100 Alessandria. I «coupon» possono anche essere consegnati [redacted] mano in redazione [redacted] nelle sedi di Radio Cosmo [redacted] Gamma, in via Marsala 20. Si possono inserire più tagliandi [redacted] una busta, ma non sono valide le fotocopie. (b. v.)

IL TACCUINO DELLA PROVINCIA

LETTERE [redacted]

«Le donne [redacted] oggi ricordino quelle di ieri»

E' giusto che la società moderna dia attenzione al mondo femminile perché le donne sono esempio di vita nei settori diversi della vita contemporanea.

Il Papa Giovanni Paolo II «ha ringraziato la donna per essere donna». Il cardinal Ruini scrive: «Dal contributo delle donne alla comunità civile e politica, dipende, [redacted] retorica, in larga parte [redacted] futuro dell'umanità».

E' vero, oggi la donna è presenza attiva in ogni campo; ma è doverosa ricordare anche [redacted] donne di [redacted] tempo, che vivendo semplicemente, anche nella miseria hanno tanto faticato per un futuro migliore.

Oggi, noi, vicini al secondo millennio, godiamo ciò che es[redacted] han preparato.

La società moderna deve [redacted]pere che ci furono donne mai valorizzate, che hanno lavorato a fianco dell'uomo con sudore, maneggiando tutti gli attrezzi della campagna, [redacted] aiutate da mezzi meccanici che [redacted] tecnica di oggi fornisce. Donne, che per [redacted] togliere dal sacco i chicchi battuti col bastone hanno spigolato ore ed ore nelle stoppie perché nessuna spiga fosse persa. Donne che calzando stivali rimanevano curve nell'acqua dall'alba al tramonto [redacted] coltivare il riso. Donne che per avere il necessario hanno dato [redacted] loro latte materno ad altre creature, [redacted] volte trascurando la propria famiglia per farne felici altre... (le balie).

Facciamo pure festa, [redacted] non dimentichiamo le donne di ieri, solo così potremo essere donne fortunate di oggi.

Una maestra, Portanova

[redacted] e donna insieme per un [redacted] migliore

Ho sempre vissuto male la festa della donna. Gonne [redacted] fiori, e mimose, non fanno giustizia all'universo femminile. Credo nella giusta divisione dei ruoli, nell'essere complementari uomo [redacted] donna. Ce lo insegnano gli obiettori [redacted] non [redacted] con la guerra ma con l'amore che [redacted] può costruire [redacted] sognare un mondo migliore.

Lettera firmata Alessandria

[redacted] UTILI

[redacted]

AUTOAMBULANZE

Alessandria: Croce Rossa 252.242; Croce Verde 252.255.
Acqui T.: Croce Rossa 322.300; Cr[redacted] Bianca 323.333.
Arquata S.: Croce Verde 636.430.
[redacted] Croce Verde 489.877.
Bassignana: Avis 926.641.
Borgo S. Martino: Cri 429.829.
[redacted] **Marengo:** Assp 270.027.
[redacted] **L.:** Croce Rossa 67.300.
[redacted]: [redacted] Rossa 714.433.
Casale M.to: Croce Rossa 452.258; Croce Verde 453.310.
Castellazzo B.: Assp 270.027.
Castelnuovo S.: Croce Rossa 823.535.
Cerrina: Croce Rossa 943.630.
Felizzano: Croce Verde 791.816/7.
Gavi: Croce Rossa 642.263.
Novi L.: Croce Rossa 20.20.
Ovada: Croce Verde 80.420.
Ponzone: Croce Rossa 370.370.
Pontecurone: Croce Rossa 927.317
S. Salvatore: Croce Rossa 233.060.
S. Sebastiano C.: Cri 786.668.
Serravalle S.: Croce Rossa 65.176.
Tortona: Croce [redacted] 811.333.
[redacted] 824.060.
Vignale: Croce Rossa 933.340.
Vignole: Croce Rossa 67.300.
Villalvernia: Croce Verde 0337-248202.
Voghera: Croce Rossa [redacted].

[redacted]

FARMACIE DI TURNO

Ad [redacted] è di turno, dalle 9 di oggi alle 9 di domani, la farmacia Villosio, [redacted] Mazzini 17 (254.712). Dalle 12,30 alle 15,30 e dalle 21,30 alle 9 del [redacted] no successivo svolge il servizio a [redacted] rande abbassate per farmaci e ossigeno [redacted] medica urgente, con [redacted] di chiamata. Negli altri comuni le farmacie di turno svolgono anche servizio di reperibilità, [redacted] la presentazione [redacted] ricette mediche urgenti.
Acqui Terme: Centrale, corso [redacted] 13 (322.663).
[redacted] **M.to:** Botto, via Adam [redacted] (561.261).
[redacted] **Ligure:** Giara, via Girardengo [redacted] (20.17).
Ovada: Frascara, piazza Assunta [redacted] (80.341).
Tortona: Comunale 2, [redacted] Emilia 286 (861.284).
Valenza: Raselli, via Cavour [redacted] (941.308).

[redacted]

PRONTO SOCCORSO

Alessandria: 206.537; **Acqui:** 777.211; **Casale:** 434.225; **Novi:** 322.211; **Ovada:** 82.61; **Tortona:** 865.227; **Valenza:** 946.641.

[redacted]

GUARDIA MEDICA

[redacted] **Acqui:** 57.775; **Casale:** 434.111, 0337/248.620/1; **Castellazzo B.:** 270.027; **Castelnuovo S.:** 858.783; **Cerrina:** 943.423; **Felizzano:** 791.816/7; **Gavi:** 642.55; **Novi:** 33.21; **Ovada:** 81.777; **S. Sebastiano C.:** 786.209; **Serravalle S.:** 636.129; **Tortona:** 88.51; **Valenza:** 952.601.

STATO CIVILE

[redacted]

[redacted] Roberta Filippini, Beatrice Gentili, Simone Maragna, Marta Bona, Igor Giacobone, Matteo Brandolese, Virginia Massa, Maverik Jajmj Casagrande, Simone [redacted].

[redacted] Claudio Brignoli, agente di assicurazione, [redacted] Carla Bellavite, pensionata; Tiziano Ferrari, operaio, [redacted] Emilia Lionetti, [redacted]salinga; Renato Sambartolomeo, commerciante, [redacted] Laura Gambarin, commessa; Andrea Colaianni, operaio, [redacted] Medina Nicalis Jansen, casalinga; Francesco Vinci, operaio, con Rosalba Aulicino operaia; Walter Dallocchio, operaio, con Claudia Antonielli, in attesa di occupazione.

ATTIVITA' AMMINISTRATIVA

[redacted] Alle 19 in prima convocazione e alle 21 in seconda, [redacted] municipio di [redacted] tiene l'assemblea dei soci del tortonese [redacted] consorzio provinciale [redacted] la difesa delle colture agrarie dalle avversità atmosferiche.

[redacted] Si è dimesso dalla carica di [redacted] ma rimane consigliere comunale, a **Gavi** il dottor Paolo Giordano. Aveva la delega [redacted] Sanità, ora tenuta [redacted] interim dal sindaco Nicoletta Albano. Ha annunciato di volere lasciare l'incarico [redacted] giunta [redacted] 26 febbraio. Le [redacted] dimissioni sono [redacted] accolte dal sindaco solo qualche giorno fa.

[redacted] APPUNTAMENTI

OFFERTE

Una mimosa per il midollo osseo

Per la festa della donna, i giovani del Leo club di Alessandria offrono [redacted] piazzetta della Lega dalle 9 alle 19,30: il ricavato va all'Associazione donatori midollo osseo. (b. v.)

UNITRE'

Lezione di musica sulla Turandot

Alle 15,30 nella sala Ferrero [redacted] Comunale, lezione [redacted] musica per gli studenti dell'Unitrè [redacted] Alessandria: Paola Barisone [redacted] brani della Turandot di Puccini. (b. v.)

VINO GAVI

La riunione [redacted] consorzio

Alle 9, nella Cantina sociale di Gavi, assemblea del consorzio di Tutela del Gavi. All'ordine del giorno l'approvazione [redacted] disciplinare che prevede per il «Gavi» la docg (denominazione di origine controllata [redacted] garantita) per superare il problema [redacted] dicitura Gavi di Gavi che ha causato una frattura fra i produttori di Gavi e quelli dai Comuni [redacted] (m. pu.)

ARTIGIANI

Elezione delle cariche biennali

Riunione del direttivo del Consorzio [redacted] artigiani questa [redacted] alle 21, a Valenza. Vengono ripartite [redacted] cariche, che avranno validità per un biennio. (r. c.)

[redacted]

Un corso per conoscerli

Scadono oggi le iscrizioni al corso sulla «definizione gemmologica delle principali caratteristiche qualitative dei diamanti», indetto dall'Associazione orafa di Valenza. Il seminario si tiene lunedì 11 marzo, alle 18, nella sala Cral [redacted] Cunietti, 4. Adesione 150 mila lire. Iscrizioni all'Aov. (r. c.)

RADIO GOLD

Si parla di extracomunitari

Questa sera, [redacted] «Radio Gold» alle 22,30 si parla di extracomunitari [redacted] I ragazzi del «Il giornale della scuola», pagina dedicata agli studenti [redacted] giovedì [redacted] «La Stampa». (b. v.)

A S. Michele 6 ore di preghiere alla Madonna

In mille per don Jozo «maratoneta» di Dio

ALESSANDRIA. Era già piena ieri la chiesa di San Michele quando, alle tre e mezzo di un pomeriggio gelido, padre Jozo Zovko è [illegible] dall'auto e ha attraversato il sagrato, accompagnato - quasi protetto - dai suoi collaboratori. «Chi ha vi[illegible] disgrazie, [illegible] alluvioni o guerre - [illegible] mormorato - ha bisogno [illegible] fede per ricominciare».

Parla speditamente l'italiano questo frate francescano che richiama ovunque grandi platee di fedeli. A San Michele è approdato accogliendo l'invito di don Ivo, ma anche per l'interessamento di una parrocchiana, Narcisa Cicotti, convertitasi dopo un pellegrinaggio [illegible] Medugorje. In mattinata è [illegible] ricevuto dal vescovo Charrier.

Al Palatrussardi di Milano, qualche mese fa, c'e[illegible] 10 mila persone ad attendere padre Jozo, ma tanti l'hanno accolto con grande calore anche negli Stati Uniti e in Inghilterra, dove ha avuto il privilegio [illegible] recitare il rosario (lui, sacerdote cattolico) nella chiesa anglicana di Lambeth, frequentata dalla famiglia reale.

Padre Jozo è stato il primo parroco di Medugorje, nel 1981: ha accolto con scetticismo la notizia delle prime apparizioni della Madonna, ma ne [illegible] divenuto a sua volta testimone.

Gli è costato tre anni di carcere non rinnegare mai l'affermazione che la «Gospa» - cioé la Madonna - gli era apparsa in chiesa. E sul suo [illegible] c'è ancora traccia dei maltrattamenti che gli sono [illegible] riservati. Anche i suoi parenti hanno subito varie vessazioni dal regime comunista.

Ma proprio in prigione frate Jozo racconta di aver ricevuto un dono speciale: quello della preghiera. I suoi incontri eucaristici con la gente durano [illegible] meno di 5 ore, sforzo notevole per una persona che si avvia a compiere i 55 anni ed è stato duramente provato dalla vita.

Dietro l'altare parla senza sosta, con [illegible] ispirata: il tono [illegible] monocorde ma [illegible] noioso, le parole sempre diverse. Incita la gente al perdono, benedice immagini [illegible] ammalati senza posa. E alla fine tutti escono sollevati, con l'espressione di chi ha ricevuto una grazia.

E' [illegible] anche ieri, a San Michele, dove don Ivo Piccinini ha dovuto trasformare anche il bocciodromo in sala proiezioni, per accogliere tutti coloro (almeno un migliaio) [illegible] volevano vedere e ascoltare da vicino il religioso.

Due anni [illegible] padre Jozo ha fondato un'associazione per le adozioni [illegible] distanza dei bambini orfani della guerra: [illegible] mila persone hanno aderito al progetto, la metà in Italia. Ora pensa a un grande orfanotrofio-collegio, che definisce «monumento dell'amore»: il terreno [illegible] già stato messo a disposizione dal Comune di Siroki Brijeg, dove ha sede il convento nel quale padre Jozo [illegible].

[illegible]lo Vescovi

Gremita la chiesa [illegible] San Michele per padre Jozo Zovko (foto a fianco) parroco [illegible] Medjugorje che ha scontato [illegible] di carcere per non rinnegare che [illegible] Madonna gli era apparsa

L'imprenditore di Novi che sparò al cognato e alla nipote

Savio, condanna a 6 anni

Duplice tentato omicidio. L'episodio, in centro città, il 27 febbraio dell'anno scorso. Mancò i parenti, ferì gravemente se stesso. Va in appello

NOVI. [illegible] anni di reclusione per la sparatoria [illegible] 27 febbraio '95 in pieno [illegible] cittadino, quando l'imprenditore Raul Savio, [illegible] anni, strada statale 35 bis dei Giovi, per due volte fece fuoco contro il cognato e la nipote, Vittorio e Raffaella Marsi, 54 e 27 anni, via De Negri, rimasti incolumi.

Questa la condanna inflittagli dal [illegible] Pier Luigi Mala che, [illegible] giudizio abbreviato, ha ieri processato Savio imputato di duplice tentato omicidio.

L'imputato, detenuto [illegible] San Michele, beneficiava [illegible] una serie di attenuanti fra cui la seminfermità di mente riconosciuta da una perizia psichiatrica e il globale risarcimento dei danni. Tramite anche l'avvocato Giovanni Taverna [illegible] no chiuse tutte [illegible] vertenze giudiziarie in sede civile - erano almeno dodici - essendo i cognati in lite da una decina d'anni per motivi inerenti la «Fridocks» di Pozzolo Formigaro, l'azienda [illegible] famiglia specializzata nel settore della refrigerazione dei prodotti alimentari. L'avvocato Angelo Armella, legale dei Marsi, ha revocato la costituzione di parte civile.

Ancora più pesante la condanna proposta dal pubblico ministero Carlo Brusco: dieci anni di reclusione. Il difensore Tino Goglino ha invocato una pena assai più mite, sostenendo [illegible] tesi della mancanza di dolo da parte dell'imputato.

L'imprenditore Raoul Savio

Nella sparatoria Raul Savio ferì gravemente se stesso: infatti un proiettile, partito accidentalmente dalla [illegible] pistola, [illegible] conficcò nel cervello dopo aver trapassato la lingua e il naso. L'uomo ha subito una serie di interventi chirurgici alle «Molinette» di Torino, è cieco da un occhio e [illegible] di lui si notano [illegible] i segni della menomazione.

Era presente al dibattimento celebrato davanti al gip e a Palazzo [illegible] giustizia c'erano anche la moglie e i due figli in lacrime.

A processo concluso, Raul Savio è stato ricondotto in carcere. Oggi stesso il difensore presenterà ricorso.

Dopo l'arresto, l'imprenditore novese [illegible] giustificò asserendo che [illegible] intendeva assolutamente uccidere [illegible] cognato [illegible] la nipote, ma solo spaventarli e compiere «un'azione dimostrativa», causa appunto i contrasti in atto.

Raul Savio sparò dopo [illegible] appreso che la Corte d'Appello [illegible] Torino [illegible] [illegible] pronunciata [illegible] suo sfavore in una delle tante vertenze civili, una circostanza che aveva [illegible] la sua psiche.

Il grave episodio avvenne la mattina del 27 febbraio '95. Alla guida della propria «Golf», Raul Savio affiancò in via XX Settembre la «Thema» [illegible] cui Vittorio e Raffaella Marsi si dirigevano alla «Fridoches» di Pozzolo Formigaro.

Marsi, intuito [illegible] pericolo, accelerò, il cognato esplose i primi colpi di pistola andati a vuoto. Le due auto viaggiarono affiancate per cento metri. Savio sparò ancora e il proiettile [illegible] conficcò nel tettuccio della «Thema», dopo aver infranto il vetro laterale sinistro.

Subito dopo, [illegible] via Manzoni, la «Golf» si scontrò con l'«Audi 80» guidata da Marina Binasco di Vignole Borbera, a [illegible] volta rimasta illesa. A quel punto si udì un altro colpo d'arma da fuoco e l'imprenditore quarantanovenne fu trovato in un lago di sangue. [em. cam.]

[illegible] IN [illegible]

[illegible]

Ferrovia bloccata due [illegible] per [illegible] guasto all'alta tensione

Bloccata un paio d'ore ieri pomeriggio, dalle 17 circa, la linea ferroviaria Alessandria - Piacenza per [illegible] guasto all'alta [illegible] tra Voghera [illegible] Casteggio. Probabilmente il cattivo funzionamento del «pantografo» [illegible] un elettrotreno ha causato l'inconveniente. [d. sal.]

NOVI LIGURE

Suicida [illegible] la pistola [illegible] vecchio fotografo

Il pensionato Gino Re, [illegible] anni, è morto suicida. Si è sparato due colpi di pistola (uno alla testa, l'altro lo ha colpito a una gamba) nella sua abitazione, in via Montegrappa 1. Era stato uno dei primi fotografi in città. [m. d.]

NOVI [illegible]

Sgomberato il [illegible] dall'ex fornace Saffan

Obbligo di sgombero del gregge e di bonifica dei locali per il pastore Francesco Murgioni, [illegible] anni, che aveva ricoverato pecore [illegible] capre nell'ex fornace «Saffan» di via Serravallo 66. Lo ha stabilito con un'ordinanza il sindaco Mario Lovelli, a seguito di un rapporto dell'Usl. Provvedimento analogo nei confronti di Emiliano Pescetelli, proprietario dell'area. [m. d.]

[illegible]RIA

Incendio ieri pomeriggio in una casa di via Ghilini

Incendio ieri pomeriggio in un caseggiato disabitato di via Ghilini 1. Bruciate alcune masserizie e un materasso, forse [illegible] da qualche inquilino abusivo per trascorrere la notte. [r. c.]

[illegible]

Riaperta completamente la provinciale franata

Finalmente riaperta su entrambe le carreggiate la strada provinciale per Pietra Marazzi interessata da una frana che il [illegible] gennaio [illegible] aveva bloccato completamente il traffico. [r. c.]

NOVI LIGURE [illegible]

Cerimonia stasera

Prima d[illegible] «[illegible]» nel Rotary

[illegible] [illegible], Per la prima volta in vent'anni, una donna entra a far parte del Rotary Club di [illegible] Ligure.

Il privilegio [illegible] [illegible] concesso all'architetto Stefania Corte: la nota professionista sarà infatti ammessa [illegible] nel prestigioso [illegible] sodalizio che, anche per una questione di tradizione, accetta soltanto uomini.

Alla cerimonia, in programma [illegible] alle [illegible], presenzierà fra gli altri la sociologa genovese Anfida Gazzola, che parlerà della «sfida femminile nella società contemporanea».

Poi, il presidente novese [illegible] Rotary, Piergiorgio Pianezza, darà il benvenuto alla nuova «rotariana», quinta donna in provincia a entrare nell'«elitario» club.

Stefania Corte, docente di Caratteri tipologici dell'Architettura all'Università di Genova, è molto conosciuta in città.

Ha progettato, fra l'altro, [illegible] restauro della sede dell'agenzia novese della Cassa di Risparmio [illegible] Alessandria, in corso Marenco. [m. d.]

[illegible]

Libera artigiani

Alle aziende finanziamenti agevolati Cral

TORTONA. Un interessante pacchetto di finanziamenti [illegible] condizioni agevolate sarà fornito dalla Cassa di risparmio di Alessandria a tutti i soci della Cooperativa artigiana di garanzia Libera artigiani [illegible] Tortona.

Una convenzione è stata firmata dal presidente della Cral, Gianfranco Pittatore, [illegible] dal presidente della Cooperativa, [illegible]enato Ravara. Presenti all'incontro, il direttore dell'istituto di credito, Giuseppe Pernice, [illegible] segretario di zona della Libera artigiani, Ferruccio Mogni, [illegible] i più stretti collaboratori.

Prevede l'erogazione di «finanziamenti a piano» della durata di [illegible] mesi per credito di esercizio; investimenti in immobili e macchinari [illegible] acquisizione di scorte.

Il credito [illegible] esercizio potrà anche [illegible] erogato sotto forme di apertura di credito in conto corrente. L'importo massimo concedibile per ogni impresa è [illegible] 50 milioni.

L'iniziativa della Cral interessa oltre 800 aziende artigiane del Tortonese. [g. d.]

La vertenza per i 97 lavoratori della ditta collocati in mobilità

Pernigotti, ieri lo sciopero ed oggi l'incontro decisivo

[illegible]

Borghetto, fallita l'Italiana Infissi

BORGHETTO. Dopo le Officine [illegible] Arquata, a Borghetto, [illegible] fallita un'altra fabbrica. E' la Italiana Infissi, che produceva infissi in alluminio: un'unità produttiva appartenente ad un gruppo ligure, il cui stabilimento sorge nella [illegible] alla periferia [illegible] paese poco lontano da «Il Mulino», dove sono concentrate altre fabbriche.

L'azienda dava lavoro [illegible] una ventina di dipendenti. Diversamente dall'Oda dove, nonostante il fallimento, è continuato [illegible] presidio delle [illegible] stranze, i [illegible] dell'azienda [illegible] Borghetto sono usciti dal sistema produttivo senza nutrire speranze per il futuro della fabbrica. E' [illegible] uno stillicidio: l'Enel che tagliava [illegible] forniture e gli operai senza stipendio da cinque mesi. [m. pu.]

NOVI. Pernigotti, ieri lo sciopero [illegible] [illegible] volantinaggio, oggi l'incontro decisivo con l'azienda per cercare una soluzione.

La vertenza della ditta dolciaria è alla stretta finale: entro poche ore si saprà il destino dei 97 lavoratori collocati in mobilità. C'è pessimismo tra le maestranze, [illegible] teme che lo proprietà (gruppo Averna) non voglia rinunciare a ridurre l'organico [illegible] terziarizzare i servizi per contenere i costi. Ieri, durante l'agitazione di 4 ore e il presidio davanti [illegible] cancelli proclamato dalle Rsu, è stato diffuso [illegible] comunicato in cui si denuncia «l'arroganza della dirigenza, che rifiuta [illegible] dialogo e la contrattazione, e dimostra incapacità nella gestione [illegible] nella riorganizzazione dell'attività produttiva». I delegati di Fat, Flai [illegible] Uila ribadiscono che «gli Averna non hanno mai voluto affrontare temi importanti per la salvaguardia occupazionale: ci potrà essere accordo solo se verrà adottato il part-time per tutti i lavoratori, [illegible] se sarà garantita la ricollocazione del personale [illegible] esubero [illegible] altre aziende del territorio».

L'azienda accoglierà [illegible] istanze? Nei precedenti incontri all'Unione Industriale di Alessandria pareva che la vertenza dovesse approdare all'Ufficio provinciale del lavoro, che non [illegible] margini alla trattativa. Invece, a sorpresa, gli Averna hanno convocato ancora i sindacalisti. [m. d.]

[illegible] **Azienda leader** nel mercato dei beni di largo consumo *ricerca*

UN AGENTE MONOMANDATARIO

per le province [illegible]i NO - VC - AL - AO

Età 30/45 anni, introduzione nella G.D. e D.O., esperienza pluriennale.

Inviare curriculum vitae a: **Publikompass 352 - 10100 Torino.**

COME E' BELLA LA PIASTRELLA!

Con il Mese della Piastrella all'Edil-M, puoi arricchire la tua casa con le più prestigiose piastrelle per pavimenti e rivestimenti.

Per tutto il mese di **MARZO**

SCONTI REALI DAL 40% AL 50% SUI LISTINI «ORIGINALI» DELLE DITTE PRODUTTRICI

EDIL-M

CERAMICA - SANITARI E RUBINETTERIE - MOQUETTE - PARQUETS - TUTTO PER L'EDILIZIA
OVADA (AL) - Via Molare 62 - Tel. (0143) 822777 (3 linee) - Fax (0143) 822771 - (APERTO ANCHE IL SABATO)

COMUNICAZIONE AL SINDACO [illegible] DATA

SCOBOLO DISCO

Abbigliamento
Attrezzatura sportiva

Via San Giacomo della Vittoria 70
ALESSANDRIA

CHIUDE

E SI RINNOVA

SCONTI REALI FINO AL 70%

VÖLKE, FISCHER, BLIZZARD, ASICS,
DUBIN, AUSTRALIAN, OXYGEN, NITRO
HOOGER, NIKE.....

ORGANIZZAZIONE **DITTO ANTONIO**
TORINO - TEL.0337/218445

AUTH. DATA 19/02/96 N.7645

Tipolito MELLI - Borgone di Susa

Casale, troppe irregolarità. Sindacalista chiede l'intervento dei magistrati

Sfruttate sul lavoro: un dossier

La denuncia in occasione della Festa della donna. Ma anche gli uomini sono sottoposti a «ricatto occupazionale». Sott'accusa i nuovi modelli di cooperativa. Molti i diritti calpestati

CASALE. «Dedico la festa dell'8 marzo alle lavoratrici che vengono sfruttate, e intendo chiedere alla magistratura casalese un radicale intervento per porre fine a numerose situazioni irregolari». La sindacalista Marinella Migliorini, della Camera del Lavoro, coglie l'occasione della «Festa della donna» per denunciare una situazione generalizzata che «riguarda tutto l'ambito nazionale e coinvolge anche gli uomini», ma che vede come principali e più numerose «vittime sottoposte al ricatto» le lavoratrici donne.

«Una delle possibilità che consentono di reinserirsi nel lavoro, se si esce dalla fabbrica, è quella di entrare in una cooperativa - spiega la sindacalista - Ma vanno dilagando "nuovi modelli di cooperativa" che prestano attività all'interno delle sedi di lavoro, e spesso sono camuffate. Infatti, la denominazione giuridica è di servizio, invece, molte volte sono impiegate nella produzione. Un passaggio peraltro non consentito dalla legge che vieta il subappalto della manodopera».

Negli ultimi due anni, sarebbe giunto ad esasperazione l'utilizzo di lavoratrici disoccupate attraverso queste forme di cooperative «che nulla hanno a che vedere con le aggregazioni legittime di persone che, in piena autonomia, svolgono delle attività». Marinella Migliorini ha raccolto una ricca documentazione che ha racchiuso in un dossier da consegnare, appunto, al magistrato. In molti casi i soci-lavoratori della copperativa non conoscono né lo statuto né i diritti che fanno valere. Anzi, in taluni casi, l'azienda pagherebbe alla cooperativa una cifra oraria tripla rispetto a quella corrisposta poi alla lavoratrice.

I settori in cui l'impiego di queste «forme anomale» di occupazione sono più frequenti sono l'alimentare e l'ortofrutta.

«In passato, per lavorazioni stagionali - spiega la sindacalista - veniva assunto personale a tempo determinato, ma con il riconoscimento di tutti i diritti previsti dal contratto per quanto riguarda malattia, infortunio, ferie, permessi e così via. Adesso invece si ricorre a queste aggregazioni, in cui i lavoratori devono sempre essere disponibili in qualsiasi momento della settimana. Dopo le 8 ore, molte volte non viene riconosciuto lo straordinario, in altri casi sono regolamentate per 4 ore e ne lavorano il doppio. Siamo tornati a criteri di preistoria nel mondo del lavoro!».

E rivolge un appello soprattutto alle donne: «Abbiate il coraggio di ribellarvi a questo ricatto occupazionale. E' giusto essere soci lavoratori quando si è completamente coscienti e consapevoli, non quando è una forma di costrizione».

Silvana [illegible]

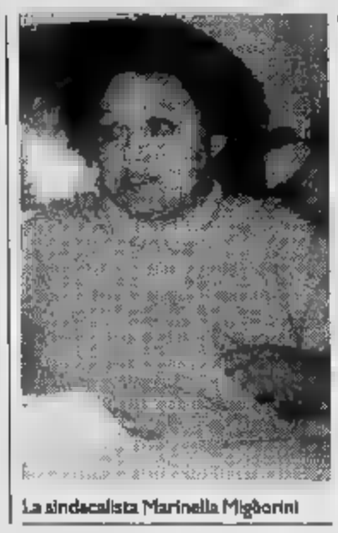

La sindacalista Marinella Migliorini

Zaccheo incontra i politici

Domenica a Crea, dopo il viaggio fra i missionari d'Argentina

Monsignor Zaccheo il vescovo di ritorno dall'Argentina incontra gli amministratori locali a Crea L'appuntamento è per domenica

CASALE. E' tornato dal viaggio in America Latina il Vescovo Germano Zaccheo, che si è recato nelle parrocchie del Neuquen gestite da missionari italiani e sostenute dai contributi volontari di molti monferrini.

«Volevo incontrare queste persone che da 30 anni sono lontane dal Casalese - spiega - Li ho trovati tutti in buone condizioni di salute fisica e spirituale». Domenica invece, il capo della Diocesi sarà a Crea per incontrare gli amministratori di tutti i comuni del circondario: un appuntamento annuale ormai consolidato, al quale Monsignor Zaccheo si presenta per la prima volta in qualità di vescovo. «Il passato - spiega - avevo partecipato ad alcuni battiti a Crea; credo di ritrovare persone che avevo conosciuto allora. Conto per il mio intervento di rifarmi al Convegno di Palermo, dove si è affrontato il tema dell'impegno politico dei cristiani, sicuramente, sarò illuminato anche da questa mia recente esperienza in America Latina. Occorre ribadire che la politica è un servizio alla comunità, non a una parte».

Nelle parrocchie del Neuquen, il vescovo di Casale ha la delegazione di accordi e laici che lo ha accompagnato, è stato accolto festosamente: «In un paesino di duemila abitanti c'era persino una televisione locale che ci ha ripresi e intervistati e, poi, ha mandato subito in onda il servizio». Definisce «suggestive» le visite nelle zone più sperdute delle Ande. «Don Valerio, con gli aiuti della Diocesi di Casale - spiega monsignor Zaccheo - ha costruito una casa per gli anziani». [s. m.]

Da Ovada e Casale, sugli accorpamenti

Sindaci scrivono al provveditore

Mentre il Provveditorato slitta a lunedì la riunione del Consiglio scolastico provinciale sulla razionalizzazione scolastica, si susseguono le prese di posizione. Ha colto tutti di sorpresa, originando generale dissenso, l'indicazione di unificare i due circoli scolastici di Ovada e di istituire una Direzione didattica in un altro centro dell'Ovadese per le scuole di tutti gli altri paesi. Viene contestato il fatto che sia scaturita senza consultare né organi collegiali né Comuni, ma ci sono anche ragioni sostanziali.

Immediata la presa di posizione del sindaco, Enzo Robbiano, che ha scritto al Provveditore: «In relazione alla conformazione del territorio dell'Ovadese, caratterizzato dalla convergenza in Ovada di tutte le vie di comunicazione ritiene che tale proposto comporterebbe gravi disagi per l'utenza dei paesi interessati». Il sindaco ha confermato anche la disponibilità di spazi adeguati e strutture efficienti per entrambe le Direzioni Didattiche di Ovada.

Tale posizione è condivisa dai rappresentanti degli altri Comuni interessati in un incontro che si è svolto a palazzo Delfino. Al termine un documento di dissenso è stato inviato al Provveditorato.

Il presidente del Distretto, Pier Giogio Giacobbe: «Avevamo proposto di mantenere la situazione attuale e attivare una commissione di studio. Mi pare che sia opportuna una decisione del genere dopo che sono già avvenute le iscrizioni». Analoghe rimostranze dal 1° Circolo di via Fiume (direttrice Rosa Porotto) e dal 2° Circolo di via Dania (direttore Laura Lantero): «Le cose vanno bene così».

Invece il sindaco di Casale Riccardo Coppo ha scritto al Provveditore chiedendo un incontro e anticipando che il Comune intende utilizzare fin dal 1° settembre uno dei quattro edifici scolastici oggi in uso per le medie. Una chiara sollecitazione alla progettata razionalizzazione. [r. al.]

Ad Acqui

Raccolta firme per il semaforo

ACQUI. «Vogliamo un semaforo all'incrocio della Cassarogna».

E' l'appello lanciato per l'ennesima volta dagli abitanti di regione Cassarogna, che da mesi, chiedono l'installazione di un semaforo per regolare il traffico nell'incrocio tra la omonima strada comunale e la statale 30. Come già fatto in passato, i cittadini che abitano in quella zona, hanno consegnato al sindaco una petizione contenente un centinaio di firme. Nonostante i numerosi e spesso mortali incidenti avvenuti il problema non è mai stato risolto. Afferma il consigliere Luigi Poggio: «Sono anni che mi batto per risolvere questa questione, più volte ho presentato interrogazioni e, il problema della pericolosità dell'incrocio di regione Cassarogna, è stato oggetto anche del mio intervento nell'ultimo consiglio comunale, quando è stato discusso il bilancio preventivo. La gente continua a lamentarsi tenuto conto, che chi deve andare al cimitero o a fare la spesa deve per forza attraversare quell'incrocio».

«Del problema, abbiamo già interessato l'Anas, - spiega l'assessore ai Lavori pubblici Pierluigi Muschiato -, che però si è espressa negativamente per quanto riguarda l'installazione del semaforo. A questo punto, come amministrazione, abbiamo predisposto un progetto per realizzare un sottopassaggio pedonale, abbiamo già verificato che tecnicamente non è possibile realizzarne uno anche per le auto, visto che oltre i cinque metri di profondità è la presenza d'acqua, però verranno modificate le corsie di accelerazione e di decelerazione dell'incrocio». [g. l. f.]

CASALE

Cerimonia il 30 marzo

Oscar del Giulietto Chiesa fra i premiati

CASALE. Sono stati annunciati ieri i nomi dei sei alessandrini a cui sarà consegnato l'annuale Oscar del successo, giunto alla ventiseiesima edizione. Si tratta di personaggi che, con la loro attività in campo nazionale e internazionale, hanno dato lustro alla provincia.

I designati, a cui sarà consegnato il riconoscimento nella cerimonia fissata per sabato 30 marzo, alle ore 17, sono: il giornalista Giulietto Chiesa, di Acqui; il pittore Ugo Nespolo di Alessandria; il gioielliere Pier Vittorio Crova di Solonghello; lo scenografo Carlo Leva di Bergamasco; la scrittrice Rossana Ombres di Casale, l'industriale della torrefazione Mario Gasparotto di Alessanadria. I nominativi sono stati decisi da una speciale giuria. [s. m.]

Anas denunciata da ditta

Appalto «dubbio» l'apertura della tangenziale

CASALE. Sull'apertura della tangenziale nessuno più s'azzarda a ipotizzare una data. Pronta da tempo nella struttura principale, manca di dettagli che non si riescono a completare.

Nella primavera del '94 il Comune, interpellato l'Anas, annunciò che la tangenziale sarebbe stata aperta tra agosto e novembre di quell'anno. Nell'ultimo anno e mezzo circa l'Anas ha più volte ripetuto che mancavano solo illuminazione, segnaletica e guard rail.

Proprio sull'appalto per l'installazione di questi ultimi, il nuovo intoppo. Si è saputo ora che una delle ditte partecipanti alla gara ha presentato un ricorso al Tar contro l'Anas, lamentando irregolarità nell'assegnazione dell'opera. [s. m.]

L'aveva lasciata aperta

Rubata l'auto al parroco della città

OVADA. Il parroco di Ovada, don Giovanni Valorio, 62 anni, è rimasto a piedi. Gli hanno rubato l'auto. Il sacerdote, che deve fare la spola fra le varie chiese della città ed anche delle frazioni, aveva posteggiato la sua «Tipo» sul piazzale davanti al nuovo Santuario dedicato a San Paolo della Croce. E, come d'abitudine, con fiducia. Il prossimo ha lasciato la porta aperta e probabilmente le chiavi nel cruscotto.

Ad un tratto alcune donne, che chiacchierando sostavano davanti alla chiesa, hanno visto un giovane salire sull'auto e partire a tutto gas. Ma non hanno pensato a un furto. Solo più tardi quando Don Valorio è tornato a riprendere l'auto è saputa la verità. L'auto per il momento non è stata ritrovata. [r. bo.]

IN BREVE

CASALE

Armi e hashish: arrestato moncalvese e 4 nei guai

Storia di hashish e coltelli. Il ventunenne Silvano Dumento, 21 anni, di Moncalvo, è stato arrestato per detenzione a scopo di spaccio di stupefacenti, detenzione di munizioni da guerra e porto abusivo di un coltello di genere proibito. Con lui, finiti nei guai Andrea Nicolosi, 23 anni, di Moncalvo, L.V. di Moncalvo, E.S.C. di Grazzano, S.L. di Moncalvo. Dumento, dopo la conferma dell'arresto da parte del magistrato, è stato rimesso in libertà. [s. m.]

[illegible] strada [illegible]

la Provincia vara progetto

E' stato approvato dalla Provincia il progetto per il rifacimento del tratto di strada provinciale 42 che collega Pozzo Sant'Evasio a Ottiglio, precisamente nel tratto franato della Mandoletta. Lo ha comunicato l'assessore provinciale ai lavori pubblici Daniele Borioli al sindaco di Rosignano Luigi Patrucco. Intanto al posto dei pericolosi blocchi di cemento, sono stati installati dei guard rail per impedire il passaggio ai camion. [s. m.]

Processati per la truffa di tre motoscafi

Proseguirà il 27 marzo in pretura il processo a carico di Augusto Spreafico, 42 anni, di Ranica (Bergamo), Walter Piccioli, 37 anni, Sale Marasino (Brescia) e Mario Biondi, anni, Stezzano (Bergamo) accusati di truffa ai danni della casalese Expovacanze di Donatella Scarrone. I tre, presentatisi come amministratori della Fruttasti Due srl (con spaccio all'iper «Borsone» di Alessandria), acquistato tre motoscafi per 110 milioni dando un [illegible]. Poi la Fruttasti è fallita e la Expovacanze non ha più visto nè soldi nè motoscafi. [s. m.]

MERCOLEDÌ tuttoscienze

I supplementi de LA STAMPA
Una settimana ricca di tutto.

Pronto Italgas!

Ciao sono Gaspardo.
Ti ricordo che dal **27 febbraio** per le chiamate di **Pronto Intervento** è a disposizione il Numero Verde:

Numero Verde
167-803020

Per i comuni di: Acqui Terme, Alice Bel Colle, Antignano, Asti, Avolasca, Brignano Frascata, Calamandrana, Calosso, Canelli, Cantalupo Ligure, Casasco, Castellania, Celle Enomondo, Costa Vescovato, Dernice, Fabbrica Curone, Garbagna, Gremiasco, Momperone, Monleale, Montacuto, Montegioco, Montemarzino, Nizza Monferrato, Moasca, Pozzolgroppo, Revigliasco d'Asti, Ricaldone, S. Damiano d'Asti, S. Martino Alfieri, S. Marzano Oliveto, S. Sebastiano Curone, Santo Stefano Belbo, Sarezzano, Sezzadio, Strevi, Visone.

italgas
Area Nord Ovest

Giorgio Gaber, uno e due

Atteso doppio appuntamento al Comunale di Alessandria

ALESSANDRIA. Il Comunale è già tutto prenotato per il doppio appuntamento - domani sera e domenica alle 21,15 - con Giorgio Gaber e il suo nuovo spettacolo «E pensare che c'era il pensiero». Chi non vuole perdersi il recital, però, ha una chance, oltre alla consueta e un po' maligna speranza nelle rinunce dell'ultimo minuto: entrambe le serate, dalle 20,30, saranno messi in vendita posti in piedi a 15 mila lire. Per maggiori informazioni è possibile rivolgersi direttamente alla biglietteria, aperta dalle 17, tel.0131/234240.

Per questo nuovo appuntamento teatrale, il 22° da quando esordì nella stagione '70-'71 con «Il signor G.», Gaber, accompagnato come sempre nella scrittura dei testi da Sandro Luporini, propone una formula nuova rispetto al consueto e collaudato montaggio di monologhi e canzoni scelti nel repertorio di un ventennio che ha caratterizzato, dal '91, il suo «Teatro Canzone». Stavolta c'è un testo nuovo di zecca e totalmente inedito. Tema delle riflessioni è «l'assoluta mancanza di senso collettivo» e il conseguente, progressivo isolamento dell'individuo, il suo crescente egoismo.

Una situazione in cui il pensiero diventa un «giocare all'uncinetto con le opinioni». A meno che non si riesca a dire no a tutto questo. E l'umorismo amaro e sarcastico si fonde, ancora una volta con la capacità di far riflettere. **[c. re.]**

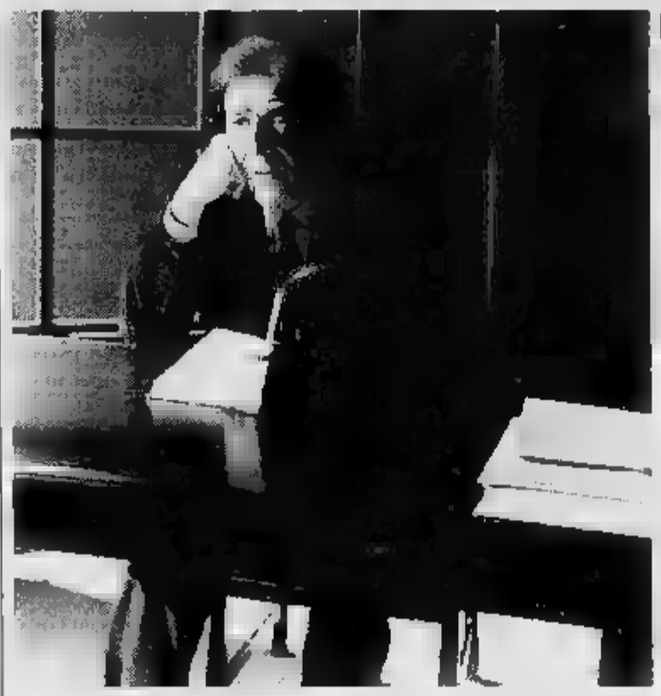

Giorgio Gaber domani e domenica in «E pensare che c'era il pensiero»

Gene Gnocchi si dà al rock

Uno spettacolo tutto a sorpresa con la nuova band scioglilingua

NOVARA. In attesa di riapprodare alla televisione o al teatro, Gene Gnocchi si dà al rock. Proprio così, il popolarissimo artista di Fidenza, dopo una lunga militanza nei cast delle più seguite trasmissioni tv, da «Mai dire gol» al «Processo del Lunedì», ha messo su una vera e propria band (dal nome scioglilingua: The Blues, Jet, Flag, Bug, Tag, Nugged, Stripped, Naked, Snakes) e gira in tournée nei più noti locali della Penisola.

Quella di stasera, alla discoteca «Le Cave» di Vintebbio, a cavallo tra le province di Novara e Vercelli è la seconda uscita nazionale e la prima in Piemonte per Gene, alias Gionni Rockstar.

Qualche anticipazione lo fornisce lo stesso Gene, e meglio, Gionni, contattato via telefono: «Il nostro sarà un concerto rock senza mezzi - esordisce -. Qui in band davvero, c'è un gruppo che è proprio mie spalle: Victor Fiorilli al basso, Marco Pieri alla batteria, Alberto Prestini e Marco Pieri alle chitarre elettriche. Come sempre nel rock, lo spettacolo riserva sorprese. Non si sa mai come va a finire, la scaletta è improvvisata e la decido lì per lì col pubblico». Gene si sforza di fare serio, poi parte per la tangente: «Il nostro è rock al punto estremo del nichilismo e i pezzi che suoniamo qui che tutte le più famose rockstar che ho conosciuto mi hanno dato in consegna, perché loro non avevano il coraggio di cantarle. Lo show di Gionni ha una funzione catarchica, in quanto il pubblico, dopo avermi visto, si sente liberato: si accorge che chiunque può intraprendere la carriera del cantante rock!». **[m. p.]**

Gene Gnocchi, alias Gionni Rockstar

Gianni Basso si esibisce con il pianista belga Pascal Michaux, il contrabbassista Riccardo Fioravanti e il batterista Giampiero Prina

Gianni Basso torna a casa

Il sassofonista suona a Nizza dopo i grandi successi all'estero

NIZZA MONFERRATO. Prosegue stasera, al «Blue Bird» in corso IV Novembre, il secondo festival «Nizza jazz». Protagonista sarà il sassofonista astigiano Gianni Basso, con il pianista belga Pascal Michaux, il contrabbassista Riccardo Fioravanti e il batterista Giampiero Prina. Basso torna a suonare nella sua zona dopo una serie di concerti a Parigi, in Germania e nel Nord Italia, una puntata negli Stati Uniti e dopo una serie di recenti incisioni, sia in Italia (con Manusardi) che nel Nord Europa (Belgio e Germania).

Domani sera sarà la volta di Pascal Michaux a condurre la serata con il suo gruppo: Dirk Vanderlinden alla chitarra e Dirk Dergent alla batteria, con il contributo del contrabbassista astigiano Enrico Ciampini. L'esibizione di Pascal Michaux, 38 anni, è una sorta di primizia: Si esibisce sia al pianoforte che al saxofono, ma sa destreggiarsi anche con il basso, il flauto e il clarinetto, si occupa di orchestrazione e composizione e non disdegna di cantare. Ha collaborato con jazzisti come Toots Thielemans, Benny Bailey, Art Farmer, Clark Terry e Kim Parker (figlia di Charlie).

I concerti s'inizieranno alle 22,30. L'ingresso è gratuito; è preferibile prenotare al numero 0141/793.569. **[e. ce.]**

Il «fado» più la «milonga»

Così i portoghesi di Madredeus esaltano la nostalgia d'amore

AOSTA. Musiche nate tra i libri di Ferdinando Pessoa e le cantine di Lisbona, che riescono a creare atmosfere impregnate di nostalgia. Sono le musiche dei «Madredeus», in concerto mercoledì, alle 21, al Teatro Giacosa di Aosta, nell'ambito della «Saison culturelle». Il gruppo portoghese lo scorso anno si è in pochi mesi imposto sulla scena mondiale con la colonna sonora del film di Wim Wenders «Lisbon story», nel quale hanno avuto un ruolo preciso anche sulla scena. E' con questa loro esibizione che il gruppo portoghese è riuscito a passare dal mondo della musica folk ad un universo pop più colto e raffinato. E' una musica caratteristica quella dei «Madredeus», che mescolano due generi popolari come il «fado» portoghese e la «milonga» argentina, accompagnandosi con strumenti tradizionali come chitarre, violoncelli e fisarmoniche. Ma il «punto forte» del concerto è la limpida e intensa voce solista di Teresa Salgueiro. Del gruppo fanno parte il cantante e violoncellista Francisco Ribeiro, i due chitarristi Pedro Magalhaes e José Peixoto, il fisarmonicista Gabriel Gomez e il tastierista Carlos Maria Trindade. «Siamo partiti dalla poesia, ci siamo inseriti nel cammino dei nostri poeti, Fernando Pessoa in testa, per creare una sintesi di stili musicali - dicono i Madredeus -. La nostra è "saudade", cioè nostalgia d'amore, il sentimento di chi ha perduto e attende ritrovare, ma una "saudade" di oggi, la visione moderna di un preciso concetto poetico e filosofico al quale vogliamo ridare dignità». E ancora «Noi crediamo di aver creato un chiaro e nuovo modo di presentare il soul portoghese. Sicuramente, i giorni che verranno saranno i "giorni di Madredeus"». **[sa. b.]**

Il complesso «Madredeus» sarà mercoledì al Teatro Giacosa di Aosta

Cierre Lampadari

ESPOSIZIONE E VENDITA AL PUBBLICO

Via Piacenza 70 - VOGHERA - Tel. 0383 647.143/4 - Fax 0383 41.097 (A 500 mt. iper MONTEBELLO)

CENTRI VENDITA

TESSUTI NOVITÀ
IDEE REGALO

LANIFICIO Tessilstrona

Fodere Bemberg®

PREZZI DI FABBRICA

Spaccio industriale
LANIFICIO
COSSATO
Via Amendola, 15 (ex locali Fila) - tel. 015-980300
orario: 9 - 12,15, 14,30 - 18,30 - (chiuso martedì mattino)

BIELLA
Galleria L. da Vinci - tel. 015-21994
orario: 9 - 12,15; 15 - 19,15 - (chiuso lunedì mattino)

Per la pubblicità su LA STAMPA

publikompass

11100 AOSTA
Ff.MU. srl
Agente Publikompass spa
Loc. Amérique - Quart
Tel. 0165/765.019-765.628

14100 ASTI
sig. PAOLO BELLE'
Agente Publikompass spa
Via Antica Zecca 3
Tel. 0141/592.222

12051 ALBA
PUBLIALBA
Agente Publikompass spa
C.so M. Coppino 9
Tel. 0173 442.110

20123 MILANO
Via Carducci 29
Tel. 02/86.470

12100 CUNEO
sig. SILVANO BODINO
Agente Publikompass spa
Via S. Grandis 11
Tel. 0171/630.832-699.939

10126 TORINO
C.so M. d'Azeglio
Tel. 011/65.211

28100 NOVARA
PUBLITIME srl
Agente Publikompass spa
Corso Cavour 13
Tel. 0321/33.341 (2 linee r.a.)

15100 ALESSANDRIA
sig. BRUNO CONTI
Agente Publikompass spa
Via Vochieri 80
Tel. 0131/442.543 - 442.544

13100 VERCELLI
SALODINI srl
Agente Publikompass spa
Via Duchessa Jolanda 20
Tel. 0161/250.754-62.592

AVVISTATO UN NUOVO DISCO.
LA STAMPA 1995 IN CD-ROM.
tutto Compact
1678-02005

RISERVA DI PESCA
LAGO ALICE SUPERIORE
(Ivrea m. 625 s.l.m.)

Uno splendido lago naturale nel verde della Valchiusella, lungo la Statale Alice Superiore - Lessolo - Ivrea, con limpide acque ricche di trote, persici, tinche, carpe... Il limitato numero di soci assicura tranquillità e relax.

SI PRENOTANO QUOTE ASSOCIATIVE PER L'ANNO 1996

La quota associativa annuale è di L. 700.000 e dà diritto a 10 permessi da 10 capi cadauno.

Per informazioni e prenotazioni:
Lago Alice Superiore tel. (0125) 70488
tel. (011) 3170338 (ore pasti)
tel. (011) 3160423 (ore ufficio)

L'ABBONAMENTO.
il migliore amico di chi legge La Stampa.
LA STAMPA

Al Thunder Road gli Skiantos rendono, a modo loro, omaggio alla ricorrenza

L'8 marzo, festa delle «sbarbine»

Il concerto dei padri del rock demenziale è l'iniziativa più originale di [redacted] sera che all'altra metà del cielo propone anche il cabaret, il teatro, cene a tema e per le «donne di ieri e di oggi»

Donne «di ieri e di oggi»: le balie. Il ricordo dell'antica tradizione contadina arriva da Portanova dove [redacted] ci sarà al ristorante [redacted] tutta [redacted] femminile [redacted] sarà, per [redacted] l'utile al dilettevole anche una [redacted] per iniziative [redacted] beneficenza

Stasera il concerto più originale per la festa delle donne è al Thunder road [redacted] Codevilla, d[redacted] si esibiscono gli Skiantos, gruppo fondatore del rock-demenziale, sulla scena da quasi vent'anni. In [redacted] a [redacted] loro celebre brano d'impronta beat, la serata s'intitola «festa delle sbarbine»: ci sarà da divertirsi per lo spirito dissacrante che anima da sempre Roberto «Freak» Antoni [redacted] la sua goliardica band.

Gli Skiantos avevano anticipato Elio e le Storie tese già negli Anni 80, cercando di intrufolarsi al festival di Sanremo: ma la loro canzone «Fagioli» venne respinta. Ironia, sarcasmo, sberleffo [redacted] provocazione a oltranza: questo sembra essere il manifesto del gruppo bolognese, ritenuto da molti critici la più radicale [redacted] originale formazione nostrana.

[redacted] biglietto per assistere al concerto degli Skiantos costa 20 mila lire p[redacted] i maschi e 10 mila lire per le donne: una riduzione che [redacted] un doveroso omaggio all'8 marzo.

Nella lunga lista di cene «for only women» nei ristoranti della provincia, con tavoli ingentiliti da mimose a go-go, [redacted] distingue quella dell'«Antico buoi rossi» di [redacted] Cavour, ad **Alessandria**. Anche qui l'8 marzo è interpretato come una ricorrenza [redacted] onorare all'insegna del buonumore: a [redacted] ricco menù dove spicca un «mignon di vitello in vestaglia di lattuga» [redacted] infatti abbinato uno spettacolo di Bove & Limardi. I due comici calabresi, già componenti della compagnia del Bagaglino, collaborano attualmente con Enzo Jannacci e figurano spesso in cartellone al club di cabaret «La bolgia umana» [redacted] Milano.

Per le «serate dell'altra metà del cielo» all'Hostaria Palùc di **Mombello**, il menù si apre all'insegna dello slogan «Tentala, è donna: mangia la mela», riservando, tra l'altro, ai commensali proprio una «mela farcita dell'Eden».

Da **Portanova** di Casalcermelli viene segnalato come l'incontro al ristorante Gesti fra le donne «di ieri [redacted] di oggi» del paese sarà festoso, ma anche l'occasione per abbozzare una serie d'iniziative benefiche.

All'insegna de «L'arte della donna» [redacted] lo spettacolo di stasera al teatro del Centro sociale di **Voghera**: «Tredici incubi» di Diane [redacted] Prima, con Lorenza Zambon (voce) e Fritz Hauser (percussioni). [b. v.]

C'E' DA BALLAR[redacted]

[redacted]
Weekend [redacted] liscio [redacted] a martedì

Ballo liscio alla Cometa di Sale oggi, domani e domenica: e da qualche settimana anche il martedì. Nel weekend c'è pure spazio per la disco music.

[redacted]
«Angeli bianchi» da denudare

Stasera, per la festa della donna, spogliarelli maschili al Muster di Bosco Marengo [redacted] gli «Angeli bianchi». Al mixer Cucky [redacted] Gian Luca Piccinini.

[redacted]
I ballerini di «Buona domenica»

Stasera è ospite al Paradiso In di Castelletto d'Orba la coppia di ballerini [redacted] «Buona domenica»; [redacted] sarà anche uno strip-man. Aperte [redacted] tre sale, con i dj Marco Morano, Marco Zanza e Marco Cassanelli.

[redacted]
Francesco ed Edis, dj [redacted] sabato

Francesco Pittaluga ed Edis sono i dj del Club Castello In di Tortona, aperto domani.

[redacted]
L'hit parade la fa il pubblico

La scaletta del sabato al Club House di Salice Terme è sempre firmata da Marco Conti, Danilo Rossini e Andrea Bertolini. L'hit parade è stilata in collaborazione con il pubblico.

[redacted]
Arriva il «re degli spogliarellisti»

Al Palladium music-hall stasera si balla con il Ricky show, ed è in programma un'esibizione di Massimo [redacted] degli spogliarellisti». Domani la musica in sala è degli Smeraldi, domenica si balla con I Panda. Solo domani, allo «studios», sono all'opera i dj Beppe Campi e Marco Franciosa.

[redacted]
Dal revival all'underground

Stasera e domani all'Omnia di Gaminella si passa dalla musica revival all'underground, sino alla latino-americana. Si balla ogni venerdì e sabato, [redacted] al mixer Luciano Tirelli [redacted] Beppe Benso.

[redacted]
L'hard house [redacted] al piano di sopra

Vanno sempre forte le tenden[redacted] hard house e progressive al Kennedy di Spigno nella sala al piano [redacted] sopra. Commerciale e underground nel privé, con Andrea Aliberti.

FELLINI
Il «Re di cuori» porta [redacted] mimose

Serata «Re di cuori» stasera al Fellini di Tortona, con due strip maschili (all'una e all'una [redacted] mezzo) e mimose [redacted] go-go. Il dj è «Simone il biondo». Domani solita serata, «Piripillo».

RAPTUS
L'ingresso [redacted] per sole donne

Si chiamano «White angel city» gli spogliarellisti che si [redacted] stasera al Raptus di Ozzano: fino [redacted] mezzanotte entrano solo le donne. Aperto anche domani e domenica, quando l'ospite sarà Pierre Cosso.

IMMAGINE
Due sale per due stili diversi

Roby Lassalle [redacted] sempre al mixer nella «main [redacted] dell'Immagine [redacted] Pozzolo, con [redacted] commerciale e garage. Fulvio Dondero è [redacted] nel privé Morgana discobar (Anni 70 [redacted] underground).

GIORNO E [redacted]

CORSI [redacted]
Tessuti preziosi e ceramiche

Prosegue oggi, alle 16,30, presso al chiostro di San Matteo, [redacted] via Emilia, a Tortona, il corso «Mille anni di tessuti» con l'argomento «Lusso delle sete rinascimentali: il costume all'epoca di Lorenzo il Magnifico». Mercoledì prossimo alle 16,30, sempre a San Matteo, avrà inizio un corso pratico di restauro [redacted] conservazione delle ceramiche, costituito da lavoro di laboratorio supportato da nozioni di fotografia, tecnologia e antinfortunistica. Il programma dettagliato [redacted] ogni lezione è reperibile in segreteria. Per informazioni telefonare allo 0131/867911. [m. t. m.]

[redacted]
Rock-blues e hard rock dal vivo

Musica rock-blues [redacted] il gruppo Fogtown al caffè dell'Arco di piazza Matteotti, ad Alessandria: si comincia alle 21,30. Hard rock e progressive [redacted] i Labyrinth al Mulino music pub di Villaromagnano. Al discobar Clipper di Acqui, in zona Bagni stasera Massimo Gori alla chitarra [redacted] Alberto Marafioti alle tastiere: [redacted] duo si è esibito per anni nella trasmissione televisiva Unomattina, condotto all'epoca da Maria Teresa Ruta. Al Caffè dela Pesa di Vignale questa sera suonano [redacted] Groovers, un gruppo novarese-alessandrino assai lodato dai critici e fautore di un rock intenso e viscerale, sul modello di Springsteen, Rolling Stones, [redacted]. Sono Michele Anelli, voce, chitarra ritmica?acustica? elettrica e armonica; Alex Doglioli, chitarra elttrica?ritmica [redacted] solista; Paolo Montanari, fisarmonica [redacted] tastiere; Daniele Negro, batteria e percussioni, e Gabriele Parisi, basso. [b. v.]

MEDITAZIONE
Iscrizioni aperte al corso

Sono aperte le iscrizioni al cor[redacted] intensivo «d'illuminazione», dedicato a tecniche di meditazione per la ricerca interiore, organizzato dall'associazione Arec, in spalto Castelfidardo 53, a Castellazzo. Si terrà dal 14 al 17 marzo; informazioni allo 0131-275504. [b. v.]

Stasera a Costa

Lo «Schubert» [redacted] apre [redacted] duo

OVADA. Stasera alle 21, [redacted] Costa, a N.S. della Neve, concerto del duo Elsa Waage (contralto) e Alessandro Fortuno (pianoforte). E' la serata di apertura del 10° concorso nazionale di esecuzione musicale «Franz Schubert», che prenderà il via domani a Tagliolo.

Elsa Waage è originaria dell'Islanda, dove ha studiato canto al conservatorio [redacted] Reykjavik, perfezionandosi in Olanda. Ha iniziato la sua carriera al Summer Opera Company di Washington. Alessandro Fortuna, diplomato al «Verdi» di Milano, [redacted] docente al conservatorio [redacted] Vicenza e insegna pianoforte principale all'istituto «Vittadini» di Pavia. Suona come solista e in formazioni cameristiche.

Nel programma di stasera, accanto a Schubert, il duo presenta anche musiche di Schumann e Brahms. [r. bo.]

[redacted] AL CINEMA

[redacted]

Alessandrino Tel. (0131) 252.644 Or.: 20,15/22,30 L. 10.[redacted]	**Jumanji** *di J. Johnston, con R. Williams, [redacted] Hunt, K. Dunst (Usa '[redacted]* — Dopo oltre 20 anni di incantesimo a causa di un «gioco magico» un giovane torna nella [redacted] città... ma in compagnia di tutti gli animali della giungla. N. V. 1h 38' **Comm.**
[redacted] [redacted]. 252.079 [redacted] L. [redacted]	**Sabrina** *di S. Pollack, con J. Ormond, H. Ford, G. Kinnear (Usa '95)* — Remake del celebre film del 1954 di Wilder, narra della figlia dell'autista di una facoltosa famiglia amata e contesa dai due rampolli di casa. N. V. 2h 07' **Commedia**
Comunale SALA GRANDE Tel. 234.240 Or.: 20,30/22,30 L. 10.000/8000	**Dracula [redacted] e contento** *di M. Brooks, con L. Nielsen, P. MacNicol, S. [redacted] (Usa '95)* — Le tragicomiche avventure di Dracula, innamorato di belle donne, sbalestrato dalla vita notturna, in difficoltà a trovare sangue genuino. N. V. 1h 35' **Comico**
Comunale SALA FERRERO Tel. 234.240 Or.: 20/22,20 L. 10000/8000	**Vite strozzate** *di R. Tognazzi, con L. Zingaretti, S. Ferilli, V. Lindon (It. '96)* — Un usuraio, con la complicità di un bancario, aggancia un costruttore, gli avvelena la vita, [redacted] sottrae l'azienda, la violenza alla moglie N. V. 1h 49 **Drammatico**
Corso Tel. 268.080 Or.: 19,40/22,20 Lire 10.000/8000	**Strange days** *di K. Bigelow, [redacted] R. Fiennes, A. Bassett, J. Lewis (Usa '[redacted]* Los Angeles, vigilia [redacted]. follia e morte ruotano intorno allo spaccio di Squid, una «droga» che permette [redacted] vivere pezzi di vita altrui. V. M. 14 2h 25' **Fantathriller**
[redacted] [redacted] 341.272 Or.: 16/17,30/19 20,30/22,30 Lire [redacted] (posto unico)	**[redacted] vietato ai minori di anni [redacted]**
Galleria Tel. 252.112 Or.: 20,15/22,15 L. 10[redacted]	**Pensieri pericolosi** *[redacted] J. [redacted] Smith, con [redacted] Pfeiffer, G. Dzundza, L. Toussaint (Usa '95)* — Una professoressa [redacted] finisce in una classe di teppisti neri e ispanici: li conquista col suo entusia[redacted], la [redacted] la poesia. N. V. 1h 40' **Drammatico**
[redacted] Tel. 252.707 [redacted]: 20,10/22,25 L. [redacted] (posto unico)	**Specie mortale** *di R. Donaldson, con M. Madsen, [redacted] Whitaker, N. Henstridge (Usa '95)* — Un esperimento scientifico ricostruisce un Dna extraterrestre: una bella [redacted] diventa un sanguinaria alieno da annientare. N. V. 1h 55' **Fantathriller**
ACQUI [redacted] Ariston Tel. (0144) 322 885 Or.: [redacted]	**Il presidente - Una storia d'amore** *di R. Reiner, [redacted] M. Douglas, [redacted] Bening, M. Sheen (Usa '95)* — Le astuzie [redacted] Presidente americano per dribblare servizi segreti e impegni e vivere una storia d'amore [redacted] un'avvocatessa ecologista N. V. 1h 45' **Commedia**
Cristallo Tel. (0144) 332.400 Or.: 20/22 L. [redacted]	**Va' dove [redacted] porta il cuore** *di C. Comencini, con V. Lisi, M. Buy, T. Karyo (Italia '95)* — Una nonna scrive alla nipote per raccontarle la propria vera vita e per indurla a seguire i suggerimenti del cuore. Dal [redacted] della Tamaro. N. V. 1h 47' [redacted]
ARQUATA S. Roma Tel. (0143) 667.516 Or.: 15/17/20,30/22,30 Lire [redacted]	[redacted] CHIUSO
CASALE M. [redacted] Tel. (0142) 452.291 Or.: 20/22,30 L. [redacted].000/7000	**I laureati** *di L. Pieraccioni, con [redacted] Haber, M. G. Cucinotta, M. Tognazzi (Italia '95)* — Quattro amici universitari, trentenni e abbondantemente fuori corso, pieni di [redacted] voglia di crescere. N. V. 1h 40' **Commedia**
Poli Tel. (0142) 452.061 Or.: 19,30/22,20 L.10.000 (posto unico)	**Strange days** *di K. Bigelow, con R. Fiennes, A. Bassett, J. Lewis (Usa '95)* — [redacted] Angeles, vigilia del 2000 follia e morte ruotano intorno allo spaccio di Squid, una «droga» c[redacted] permette di vivere pezzi di vita altrui: V. M. 14 2h 25' **Fantathriller**
Moderno Tel. (0142) 452.816 Or.: 20/22,30 Lire 10.000/7000	**Two much** *di F. Trueba, con A. Banderas, M. Griffith, D. Hannah (Spagna '95)* — A Miami un gallerista squattrinato si divide tra due sorelle ricche e belle, ma per reggere la situazione è costretto a inventarsi un gemello. N. V. 1h 50' **Comm.**
[redacted] Aurora Tel. (0141) 701.459 Or.: 20,30/22,30 L. [redacted]	**The Net** *di I. Winkler, con S. Bullock, J. Northam, D. Miller (Usa '95)* — Un'analista [redacted] computer resta intrappolata in un intrigo con [redacted] poi colpa di [redacted], legato al [redacted] suicidio di un politico. N. V. 1h 40' **Thriller**
Lux Tel. [redacted] Or. [redacted] Lire [redacted]	**Dracula morto [redacted] contento** *di M. Brooks, con L. Nielsen, P. MacNicol, S. Weber (Usa '95)* — Le tragicomiche avventure di Dracula, innamorato di [redacted], sbalestrato dalla vita notturna, in difficoltà a trovare sangue genuino. N. V. 1h 35' **Comico**
Sociale Tel. 701.496 Or.: 20,15/22,30 L. 8000/6000	**Corsari** *di R. Harlin, con G. Davis, M. Modine, F. Langella (Usa '95)* — Arrembaggi, guerre, tesori, tempesta marina: avventure nei Caraibi [redacted] Seicento con [redacted] indomita donna a capo [redacted] un manipolo di corsari. N. V. 2h **Avventuroso**
Verdi Tel. 701.459 Or.: 20,30/22,30 Lire [redacted]	**Jumanji** *di J. Johnston, con R. Williams, B. Hunt, [redacted] Dunst (Usa '95)* — Dopo oltre [redacted] anni di incantesimo a [redacted] di un «gioco magico» un giovane torna nella sua [redacted]... ma in [redacted]gnia di tutti gli animali della giungla. N. V. 1h 38' **Comm.**
NOVI L. [redacted] Tel. (0143) [redacted] [redacted]: 15,15/17/18,45/20,30 22,30 L. 10.000/8000	**Babe, maialino coraggioso** *di K. Miller, con J. Cromwell, M. Szubanski, Z. Burton (Australia '95)* — Il porcello [redacted] una fattoria, tra amici e [redacted], cerca [redacted] riscattarsi e diventare come un cane da pastore per fare la guardia al gregge. N. V. 1h 30' **Comm.**
OVADA [redacted] Dolby Tel. (0143) 81.411 Or.: 20,15/22,15 L. 9000 posto unico	**Dracula [redacted]** *di M. Brooks, [redacted]. Nielsen, P. MacNicol, S. Weber (Usa '95)* — Le tragicomiche avventure di Dracula, innamorato di belle donne, sbalestrato dalla vita notturna, in difficoltà a trovare sangue genuino. [redacted]. V. 1h [redacted] **Comico**
[redacted] Lara Tel. (0143) 82.695 [redacted]: 20,30/22,30 L. 10.000/8000/5000	**Va' dove ti porta il [redacted]** *di C. Comencini, con V. Lisi, M. Buy, T. Karyo (Italia '[redacted]* Una nonna scrive alla nipote per raccontarle la propria vera vita e per indurla a seguire i suggerimenti del cuore. Dal [redacted] della Tamaro. N. V. 1h 47' **Sentimentale**
TORTONA [redacted] Sociale Tel. 861.326 Or.: 20,30/22,30 L. 9000 (posto unico)	**Jumanji** *di J. [redacted], con R. Williams, B. Hunt, K. Dunst (Usa '95)* — Dopo oltre 20 anni di incantesimo a causa di un «gioco magico» [redacted] giovane torna nella sua città... ma in compagnia di tutti gli animali della giungla. N. V. 1h 38' **Comm.**
VOGHERA Arlecchino [redacted]. (0383) 646.124 Or.: 20/22,20 Lire 9000 posto unico	**Dracula morto [redacted] contento** *di M. Brooks, [redacted] L. Nielsen, P. MacNicol, [redacted] Weber (Usa '95)* — Le tragicomiche avventure di Dracula, innamorato di belle donne, sbalestrato dalla vita notturna, in difficoltà a trovare sangue genuino. N. V. 1h 35' **Comico**

PRIME VISIONI A TORINO

ADUA 200 c. Giulio Cesare 67, tel. [redacted]. **Jumanji.** Or.: 15,45; 18; 20,15; 22,30.
ADUA 400 c.so [redacted] Cesare 67, [redacted] 856.521. Vedi teatri.
ALFIERI pz. Solferino 2, t. 562.3800. Per Pomeriggi al cinema venerdì 15/3 **Cara insopportabile Tess.**
AMBROSIO MULTISALA c. V. Emanuele II 52, t. 547.007. *Sala 1.* **Pensieri pericolosi.** Or.: 15,45; 18; 20,15; 22,30. *Sala 2.* [redacted] **la morte e contento.** Or.: 15,15; 17; 18,45; 20,30; 22,30. *Sala 3.* **Italiani.** Or.: 15,45; 18; 20,15; 22,30.
[redacted] c. Sommeiller 22, t. 581.7190. [redacted] **Mock.** Or.: 15; 17,30; 20; 22,30.
CAPITOL v. S. Dalmazzo 24, t. 540.605. [redacted]. Or.: 15,45; 18; 20,15; 22,30.
[redacted] v. C. Alberto 27, tel. 540.110. **Via da Las Vegas.** Or.: 15,45; 18; 20,20; 22,30.
C. [redacted] 1 via Garibaldi 32/e, tel. 436.0723. **La dea dell'amore.** Or.: 15,45; 18; 20,15; 22,30.
C. [redacted] 2 via Garibaldi 32/e, tel. 436.0723. **Strange days.** Ore 16,10; 19,05; 22. Viet. 14.
CRISTALLO v. Goito 5, t. 650.7100. **Fluke.** Or.: 15; 16,50; 18,40; 20,30; 22,30.
DORIA via Gramsci 9, tel. 542.422. **Strange days.** Or.: 16,10; 19,05; 22.
ELISEO GRANDE piazza Sabotino. **Jumanji.** Or.: 16; 18,10; 20,20; 22,30.
ELISEO BLU piazza Sabotino. **Nelly e Mr. Arnaud.** Or.: 16; 18,10; 20,20; 22,30.
ELISEO ROSSO p. Sabotino. **La dea dell'amore.** Or.: 15; 16,45; 18,40; 20,35; 22,35.
EMPIRE piazza V. Veneto 5. **Strange days.** Or.: 14,30; 17,15; 20; 22,40.
ERBA c.so Moncalieri 241, [redacted]. 661.54.47. **I soliti sospetti.** Or.: 20,30; 22,30.
ETOILE v. Buozzi ang. v. Roma. **Va' [redacted] porta il cuore.** Or.: 15,45; 18; 20,15; 22,30.
FARO via Po 30, tel. 817.3323. **Babe maialino coraggioso.** Or.: 20,30; 22,30.
FIAMMA c. Trapani 57. **Uomini senza donne.** Or.: 14,50; 16,45; 18,40; 20,35; 22,30.
IDEAL c. Beccaria 4. **Dracula morto e contento.** Or.: 16,30; 18,30; 20,30; 22,30.
KING via Po 21, tel. 812.5996. **Seven.** Or.: 15; 17,30; 20; 22,30.
KONG via Santa Teresa 5, tel. 534.614. **Nelly e Mr.** [redacted] Or.: 16,30; 18,30; 20,30; 22,30.
LILLIPUT v. XX Settembre 15 bis, tel. 537.100. **Othello.** Or.: 15,30; 17,50; 20,10; [redacted].
[redacted] G. San Federico, tel. 541.283. **Heat.** Or.: 15,30; 18,45; 22.
MASSIMO UNO via Montebello 8, tel. 817.1046. **Niente di personale** (Nothing personal). Or.: 16,30; 18,30; 20,30; 22,30.
NAZIONALE 1 via Pomba 7, tel. 812.4173. **Jumanji.** Or.: 16; 18,10; 20,20; 22,30.
[redacted] v. Pomba 7, t. 812.4173. **L'usuraio sul tetto.** Or.: 15,30; 17,50; 20,10; 22,30.
OLIMPIA 1 via Arsenale 31, tel. 532.448. **Sabrina.** Or. 15; 17,30; 20; 22,30.
OLIMPIA 2 via Arsenale 31, tel. 532.448. **Uomini senza donne.** Or.: 14,50; 16,45; 18,40; 20,35; 22,30.
[redacted] via XX [redacted] 15, tel. 531.400. **Get shorty.** Or.: 15,45; 18; 20,15; 22,30.
[redacted] Gall. Subalpina, t. 562.0146. **Ragione e sentimento.** Or.: 15; 17,30; 20; 22,30.
[redacted] via Acqui 2. **Il presidente - Una storia d'amore.** Orario: 15,45; [redacted]; 20,15; 22,30.
[redacted] via Roma 336. **Vite strozzate.** Or.: 16; 18,10; 20,20; 22,30.

TEATRI A TORINO

TEATRO REGIO. Ore 20.30 **Il corsaro** di G. Verdi (Turno A). E. Pidò direttore. Regia M. Avogadro. Scene C. Giammello. Costumi G. Buzzi. Orchestra e coro del T. Regio. Con J. Cura, B. Frittoli, M. Dragoni, R. Frontali. Bigl. ore 13/15,30 e 19,30/20,30. Tel. 8815.241/242.
AUDITORIUM RAI. Pz. Rossaro. Riposo.
COLOSSEO. Via M. Cristina 71, tel. 669.8034. Oggi e domani ore 21 **Ciccio e Margiotta alias Chiquito y Paquito in Vietato ai minori.** Domenica 10 marzo ore 16 **La vedova allegra.** [redacted] cassa teatro ore 10-13/15-19.

LE TV PRIVATE

Telestar
16,05 **La ribelle**, telenovela
19,02 **Soccer boy**, cartone animato
19,26 **Uomo tigre**, cartone animato
20 — **Tg 9**
20,30 **Il vecchio e il mare**, film
22,20 **Una famiglia si fa per dire**, tf.
23,45 **Playboy dream**, varietà sexy

Telecupole
18,30 **Tè per due**, con Gianfranco Funari
19,27 **Tg 4**
20 — [redacted] **musica** [redacted]
20,30 **Diagnosi**, talk show
[redacted] **Tg 4**

Telegranda
16,30 **Tg flash**
16,35 **Cartoni animati**
17 — **Tg flash**
17,05 **Compartir**, realtà missionaria
18 — **Tg** [redacted]
18,05 **La Provincia in Prima pagina**
18,30 [redacted] **speciale**
19 — **Telegiornale**
19,30 **Film**
22,30 **Telegiornale**
23 — **Film**

Videogruppo
19,30 **Il segreto** [redacted] **Jolanda**, telenovela
19,45 **Videonotizie**
20 — **Il segreto di Jolanda**
20,30 **Video interest**, rubrica
21,30 **Il termometro dell'economia**
22 — **My Music**
22,30 **Videonotizie**
[redacted] — **Nite Video**

Telecity
19 — **Tg 7**
19,32 **Punto alle 8**
20,08 **Caro dolce Kioko**, cartone
20,30 **Max Headroom**, telefilm

22,30 **Freddy's Nightmare**, telefilm
23,33 **Salto nel buio**, telefilm

Primantenna
19 — **Giovanidea**, rubrica
19,30 **Tg sera**
21,30 **Sport: side out**
22,30 **App. con trilla**
23,45 **Tg notte**

Quinta [redacted]
16 — **Film**
19 — **Quinta Rete News**
20 — **Occupation**
20,30 **Delta factor**, film
22,30 **Sexy**
23,20 **Auto d'oggi**
24 — **Emotion**

Quadrifoglio Odeon Tv
18,30 **Tè per due**
20 — **Tutto Tris & Totip + Fiori di zucca**
20,30 **Funari live**
22 — **Solo musica italiana**
22,15 [redacted] **amate sponde**
23 — **Zona moda**, 17ª puntata
23,30 [redacted] **di sangue**, film

[redacted] 9 Tai
18,25 **Domani celebriamo**
19,30 **Il Regionale**
20,10 **I-I Divù na vota**
20,25 **Telegiornale locale**
20,45 **Obiettivo sport**, anticipazioni
21,15 **Filodiretto**
23 — **Telegiornale locale**
23,30 [redacted]

Telesubalpina
19 — **Tempo di solidarietà**
[redacted] **Domani celebriamo**
19,30 **Il regionale**, notiziario
20 — **Cartoni animati**

20,40 **Documentario**
21,15 **Filodiretto**
23 — **Il regionale**, notiziario
23,30 **Documentario**

Telecampione
20,30 **Matrioska**
21 — **Antitabù**
22 — **Business News**
22,20 **Ultima comunicazione**
22,45 **Emporio Tv**

G.R.P.
19,30 **G.R.P. monitor**
21 — **Gol mania**, rubrica
22 — **Motori Italia**
23,20 **Week end al cinema**
23,30 **Le auto della settimana**

[redacted] Canavese
19,30 **Canavese notizie**
20 — **Telenovela**
21 — **Film**
22,45 **Canavese notizie**
24 — **Notturno**

Quarta [redacted] Tv
19 — **Tg 4**
19,30 **Mosaico**, contenitore
20,15 **Tg 4**
20,30 **Casa Mosca**
22,30 **Al lupo al lupo**

Rete 7 Piemonte
18,55 **Informasette anteprima**
20,40 **L'ultimo** [redacted], film
22,15 **Protezione civile**
22,40 **Informasette**
23 — **Protezione civile**

● **Eventuali errori e variazioni** [redacted] **programmi** [redacted] **causati** [redacted] **tempestiva comunicazione delle emittenti.**

STAGIONE DI SPETTACOLI '95 - '96 [redacted] **COMUNALE DI ALESSANDRIA**

Sabato 9 e domenica 10 marzo, ore 21,15
Giorgio Gaber *in*
E pensare che c'era il pensiero

Mercoledì 13 marzo, ore 21,15
Concerto per la Festa della Donna
in collaborazione con Ass. Cultura Comune [redacted] Alessandria. Orchestra Filarmonica di Torino
Direttore e solista Jean Bernard Pommier.
Programma: *L.V. Beethoven*: Fidelio, ouverture
Concerto per pianoforte e orchestra,
n. 1 op. 15 in do magg.
P.I. Tchaikovsky: Sinfonia n. 5 op. 64 in mi min.

Informazioni e vendita biglietti:
Teatro Comunale (tel. 0131/234266 - 234240), tutti i giorni, ore 17/22 e, inoltre, agenzie turistiche convenzionate.

ABBIGLIAMENTO LEI, LUI & BIMBI

Il Botteghino
Abbigliamento casual

BRIGGS Rab
Abbigliamento donna

Heddon Court
Abbigliamento uomo

MAGLIAMANIA
Abbigliamento

IE Nara Camiceria
Nara Camiceria

Pastanaga
Abbigliamento 0/16 e premaman

PORTA
Abbigliamento donna

Skipper
Abbigliamento casual

Zanolini Abbigliamento uomo

TEMPO LIBERO

K-OR
Videoteca

Libreria del Centro

OASI
CITTÀ COMMERCIALE
A TORTONA
LO SHOPPING PER TUTTI!

"NEGOZI IN PASSERELLA"

SFILATA
DI MODA
NUOVE
COLLEZIONI
PRIMAVERA
ESTATE:
DONNA
UOMO
BAMBINO

8
MARZO
DALLE
ORE 17

INTIMO

CALZEDONIA
Calze

INTIMERIA
Intimo Mezzano

ACCESSORI & CALZATURE

Calzature

FRANCO GIOIELLI
Bigiotteria

LA MELAROSA
Bigiotteria

VENEZIANI & VENEZIANI
Pelletteria - Valigeria

BELLEZZA & SALUTE

DERBY OTTICA

Profumeria Douglas

Erboristerie d'Italia

Jean Louis David
Parrucchiere

RISTO
RISTORANTE

GIACOMELLI sport
ARTICOLI SPORTIVI

IPER
TORTONA

Carlo
CALZATURE

oviesse
ABBIGLIAMENTO

ORARIO CONTINUATO
LUNEDÍ 14 - 21
DA MARTEDÍ A SABATO 9-21

BANCOMAT · BAR · GELATERIA · PIZZERIA · TABACCHI · EDICOLA
CHIAVI E TACCHI · LAVASECCO · IMMOBILIARE · FARMACIA · 1050 POSTI · 350 POSTI

commerciale OASI e IPER TORTONA - Strada Provinciale per Viguzzolo - Tortona

Al Moccagatta il trainer deve rinunciare a Lizzani, Ferrarese e Mariotto

Grigi «acciaccati» con il Monza

In forse anche l'utilizzo di Notaristefano

Domenica arriva al «Moccagatta» il Monza e i grigi non vogliono perdere l'occasione per migliorare ancora la posizione in classifica, proprio alla vigilia della quinta sosta stagionale del campionato prevista per il 17 marzo. Uno stop che consentirà a mister Enzo Ferrari di recuperare del tutto gli infortunati.

Intanto, per ricevere i biancorossi lombardi, quarta forza del girone, esistono ancora dubbi sull'utilizzo del centrocampista Egidio Notaristefano. Il giocatore, costretto a uscire anzitempo nella gara casalinga di un mese fa, contro il Fiorenzuola, per uno stiramento a un legamento del ginocchio sinistro, corre regolarmente, non ha ancora provato a calciare. Gli allenamenti di domani e di sabato mattina saranno decisivi per conoscere le condizioni di Notaristefano.

Dovranno invece ancora rinunciare «al palo» i due difensori Maurizio Lizzani e Maurizio Ferrarese, alle prese con guai muscolari. Al due calciatori, questa settimana si aggiunge l'interno Massimo Mariotto, appiedato, per somma di ammonizioni, dal giudice sportivo, avendo rimediato a Massa il quarto cartellino giallo.

In compenso, ritorna disponibile il centrocampista Manuel Vivani che ha scontato la giornata di squalifica.

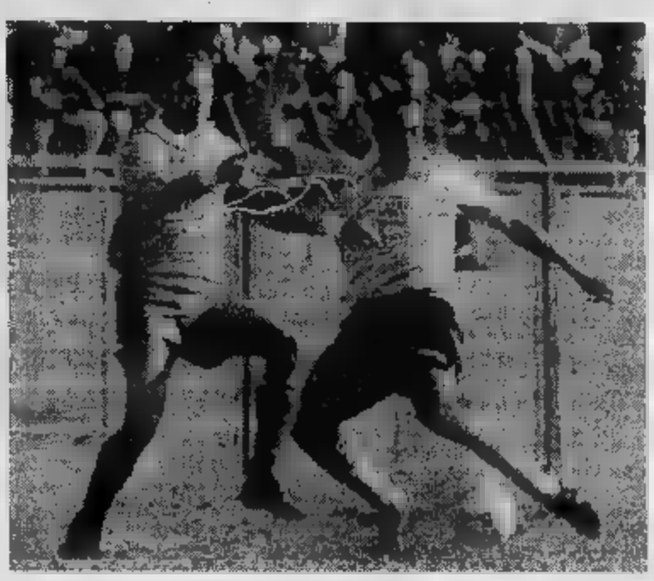

Lo stopper Pierangelo Carletti sarà uno dei 2 difensori contro il Monza

L'incontro con il Monza conclude, per l'Alessandria, un lungo ciclo di confronti, iniziato lo scorso 14 gennaio. Dalla trasferta di allora, a Brescello (risultato finale: 1-1), Pierangelo Carletti e compagni hanno, infatti, giocato senza interruzione altri sette confronti. Con il seguente bilancio: 10 punti sui a disposizione.

Ma la vittoria ottenuta domenica a Massa lascia ben sperare. Senza dimenticare che i grigi sul campo di Spalto Rovereto, nei dodici incontri disputati, hanno realizzato 19 dei 30 punti in dotazione. Un discreto bottino, a dispetto di malanni e squalifiche che, specialmente negli ultimi tre mesi, si sono succeduti a ritmo regolare.

Roberto Gelato

Giovanili, tutti i risultati

Castelnovese, bomber a raffica s'inchina anche il Mornese: 8-0

Nel girone A degli **Esordienti** a riposo la Samp Valenza, nessun pareggio nei sei incontri disputati. Risultati: Viguzzolese-Don Bosco 0-3; Aurora-Fulvius 1-2; Occimiano-Acqui 2-1; Cristo-Ovada 0-2; Novese-Dertona Calcio giovani 2-0; Castellazzo-Fulgor Galimberti 3-0.

Nel secondo raggruppamento questi i risultati: Aurora-La Sorgente Acqui Terme 3-3; Europa -Felizzano 0-2; Airone-Ovada 2-1; Luciano Eco Alessandria -Orti Al 0-0; Occimiano - Quattordio 1-1. Monferrato-Agape e Samp Valenza-Fulvius sono state rinviate per impraticabilità campo.

Infine nel girone C, soltanto tre le partite giocate: Dehon-Sale 6-0; Dertona-Novese 3-1; Castelnovese-Mornese 8-0. Non disputate per le precarie condizioni dei campi di gara le partite: Arquatese-Aurora Pontecurone, Libarna-Audax e Carrosio-Pozzolese. Ha riposato la Don Bosco Alessandria.

Giovanissimi. Tre le sfide annullate per maltempo, tutte nel terzo girone: Arquatese-Pozzolese, Ovada-Carrosio e Gaviese- Alessandria. Risultati. Girone A: Bosco- Quattordio 1-0; Monferrato-Acqui 2-1; Eco-Cristo Al 2-1; Castellazzo-Occimiano 0-3; Valenzana-Orti 2-0. Girone B: Orti-Fulgor 0-4; Viguzzolese-Sale 2-0; Dehon-Castelnovese 0-5; La Sorgente-Agape 6-0; Dertona-Aurora 1-3. Girone C: Pro Molare-Cabella 14-0 Ha riposato la Novese.

Allievi. Pareggiano solo Audax Orione Tortona e Fulgor Galimberti (girone A) 1-1, nei nove incontri in calendario. Prevale il fattore campo: vittorie casalinghe contro due successi esterni. Risultati. Girone A: Luciano Eco- Castellazzo 4-1; Orti-Boschese 3-2; Acqui -Quattordio 3-0; Valenzana -San Carlo Borgo San Martino 0-1. Girone B: Castelnovese - Arquatese 6-1; Aurora Pontecurone -Gaviese 6-0; Novese-Pozzolese 3-1; Derthona Fbc-Viguzzolese 1-2. [r. g.]

REGIONE PIEMONTE
AZIENDA REGIONALE U.S.L. N. 20 TORTONA
Avviso di gara

L'U.S.L. 20 di Tortona (Al), piazza F. Cavalloti n. 7, tel. 0131/8651 rende noto che in esecuzione della deliberazione n. del 29.02.1996 è indetta una gara a licitazione privata, ai sensi del Decreto Legislativo 24.7.1992 n. 358, per l'acquisto di protesi ortopediche per anca, ginocchio e per spalla, a valere per il periodo 1 maggio 1996 - 31 dicembre 1997. La fornitura, divisa per lotti, di ammontare presunto di L. 1.100.000.000 iva inclusa, sarà aggiudicata all'offerta/e più vantaggiosa/e, in base all'esame comparato dei seguenti elementi e dai relativi coefficienti:
- valore tecnico/qualitativo: punti 40/100
- prezzo: punti 60/100
Le ditte che intendono fare domanda di partecipazione, devono redigere la richiesta in carta legale, a pari oggetto, indirizzandola all' Ufficio Protocollo dell'USL 20 - P.za F. Cavallotti 7 - 15057 Tortona (Al). La domanda dovrà pervenire improrogabilmente entro le 12 del giorno 18.03.1996. Alla domanda di partecipazione, redatta con l'indicazione della ragione sociale, il codice fiscale e partita Iva, e sottoscritta dal titolare o dal legale rappresentante, dovrà essere allegata conforme dichiarazione sostitutiva attestante l'inesistenza di tutte le cause di esclusione alla gara, previste dal D.L.vo n. del 24.7.92, art. 11; il numero di iscrizione alla C.C.I.A.A. o ad analogo registro professionale di Stato europeo, secondo le prescrizioni di cui all'art. 12 del D.L.vo n. 358 del 24.7.92; la capacità economica e finanziaria della Ditta ai sensi dell'art. 13, comma 1, lett. c), del D.L.vo n. 358 del 24.7.92; la capacità tecnica della Ditta ai sensi dell'art. 14, comma 1, lett. a) del D.L.vo n. 358 del 24.7.92. Il bando è stato inviato per la pubblicazione all'Ufficio Pubblicazioni della Comunità Europea il giorno 01.03.1996. Per ogni informazione e per la visione dei testi integrali della lettera d'invito, del capitolato generale d'oneri e del capitolato speciale, la ditta interessata potrà rivolgersi all'U.O. Provveditorato - USL - Piazza F. Cavalloti n. 7 - 15057 Tortona - Tel. 0131 - 865443.
Tortona, 1 marzo 1996.
IL DIRETTORE GENERALE SUPPLENTE
Dr. Antonio Reggio

REGIONE PIEMONTE
AZIENDA REGIONALE U.S.L. N. 20 TORTONA
Avviso di gara

L'U.S.L. 20 di Tortona (Al), piazza F. Cavallotti n. 7, tel. 0131/8651 rende noto che in esecuzione della deliberazione n. 490 del 29.02.1996 è indetta una gara a licitazione privata, ai sensi del Decreto Legislativo 24.7.1992 n. 358, per la fornitura di gas medicali, tecnici ed aria aspirata, a valere per il periodo 1° maggio 1996 - 31 dicembre 1998. La fornitura, divisa per lotti, di un ammontare presunto di L. 600.000.000 Iva inclusa, sarà aggiudicata al miglior offerente di ogni singolo lotto. Le ditte che intendono fare domanda di partecipazione, devono redigere la richiesta in carta legale, a pari oggetto, indirizzandola all'Ufficio Protocollo dell'USL 20 - P.za F. Cavallotti 7 - Tortona (Al). La domanda dovrà pervenire improrogabilmente entro le ore del giorno 18.03.1996. Alla domanda di partecipazione, redatta con l'indicazione della ragione sociale, il codice fiscale o partita Iva, e sottoscritta dal titolare o dal legale rappresentante, dovrà essere allegata conforme dichiarazione sostitutiva attestante l'inesistenza di tutte le cause di esclusione alla gara, previste dal D.L.vo n. 358 del 24.7.92, art. 11; il numero di iscrizione alla C.C.I.A.A. o ad analogo registro professionale di Stato europeo, secondo le prescrizioni di cui all'art. 12 del D.L.vo n. 358 del 24.7.92; la capacità economica e finanziaria della Ditta ai sensi dell'art. 13, comma 1, lett. c), del D.L.vo n. 358 del 24.7.92; la capacità tecnica della Ditta ai sensi dell'art. 14, comma 1, lett. a) del D.L.vo n. 358 del 24.7.92. Il bando è stato inviato per la pubblicazione all'Ufficio Pubblicazioni della Comunità Europea il giorno 01.03.1996. Per ogni informazione e per la visione dei testi integrali della lettera d'invito, del capitolato generale d'oneri e del capitolato speciale, la ditta interessata potrà rivolgersi all'U.O. Provveditorato - USL 20 - Piazza F. Cavallotti n. 7 - 15057 Tortona - Tel. 0131 865333 - 865443
Tortona, 1 marzo
IL DIRETTORE GENERALE SUPPLENTE
dr. Antonio Reggio

PROCURA DELLA REPUBBLICA PRESSO LA PRETURA CIRCONDARIALE DI ALESSANDRIA
Estratto di sentenza
N. 90/95 R.ES.
Il pretore di Alessandria alla pubblica udienza 1/7/1990 ha pronunciato la seguente sentenza contro **MADDALOSSO** Mario nato a Piazzola sul Brenta (Pd) il 15/8/1944, residente a Casale Monferrato imputato del reato p. e p. dall'art. 1 Legge 386/90 per avere emesso in Camnusco il 15/7/91 l'assegno bancario di lire 3.265.186 tratto sul c/c n. 991 intestato a sé medesimo in qualità di Amministratore Unico della Quadrifoglio s.r.l. presso il Banco di Roma - Filiale di Alessandria - senza autorizzazione del traente perché revocata il 12/7/1991
omissis
dichiara Maddalosso Mario colpevole del reato ascrittogli e lo condanna alla pena di mesi 2 di reclusione, con il divieto di emettere assegni bancari e postali per la durata di anni uno e con la pubblicazione della presente sentenza, per estratto e per una sola volta, sul quotidiano «La Stampa», foglio di Alessandria e Provincia. Estratto conforme all'originale.
Alessandria, marzo 1996.
IL DIRETTORE DI CANCELLERIA
Gi Amelotti

C'è un pilota di Cassano Spinola tra i protagonisti della «Formula Junior '96»

Bellingeri: tanta voglia di rilancio

Sfortunato debutto nella categoria Cadetti del Trofeo Agip. Al volante di una monoposto «Ombra» il pilota stato penalizzato dalla rottura del cambio. Possibilità di rivincita a Monza il 13 aprile

Il driver Paolo Bellingeri (nella foto) partecipa alla Formula Junior

CASSANO. C'è anche un pilota tra i protagonisti del «Formula Junior '96» automobilismo, che è scattata domenica scorsa sul circuito di Monza. Paolo Bellingeri, 28 anni, tesserato per una scuderia bergamasca, gareggiato nella categoria Cadetti Trofeo Agip, al volante di una monoposto «Ombra», con motore Fire.

Purtroppo, l'esordio è stato fortunato per il «driver» di Cassano Spinola, che ha rotto il cambio nel primo giro di qualificazione non ha potuto disputare le prove. E' partito in ultima fila nella prima manche, ha subito rimontato diverse posizioni, ma è stato buttato fuori pista in una curva parabolica e ha dovuto abbandonare.

Non avendo ottenuto un piazzamento nelle manche iniziale, Bellingeri è ripartito dalle retrovie anche nel ripescaggio, ma ha dimostrato eccellenti doti e, con una partenza sprint, si è portato a ridosso del vertice.

«E' stata una vera battaglia, tra 4-5 piloti che volevano assicurarsi uno dei tre posti utili per entrare in finale - commenta Bellingeri -. Mi sono inserito in quarta posizione, l'ho difesa dai tentativi di sorpasso dei rivali e ho attaccato strenuamente chi mi precedeva».

Non ha trovato varchi ed è stato eliminato, ma ha ricevuto gli elogi del team-manager e degli altri componenti della scuderia. «Per essere alla prima esperienza una monoposto, non mi lamento - dice ancora -. Certo, speravo di conquistare qualche punto per la classifica, ma la fortuna mi ha assistito. Sarà per la prossima gara, nuovamente in programma a Monza (non su pista, ma sul circuito stradale; ndr) il 13 aprile. Per quella data, la messa a punto della macchina dovrebbe essere ottimale».

Il campionato «Formula Junior» si articola in nove prove: non mancheranno dunque le occasioni per il riscatto. Paolo Bellingeri è arrivato al «Trofeo Agip» dopo una lunga e oscura trafila.

Ha cominciato con il «kart», disputando competizioni carattere regionale nazionale. Poi, ha lavorato nel team Ivan Capelli, in Formula Tre, e ha «carpito» al campione lombardo alcuni dei segreti per approdare ai massimi livelli.

Massimo Delfino

SPORT FLASH

CICLISMO

Il Giro d'Italia femminile farà tappa in provincia

Il «Giro d'Italia» femminile di ciclismo farà ancora tappa in provincia. Dopo la Frugarolo-Basaluzzo '94, quest'anno gli organizzatori hanno fissato per il 27 giugno la Novi-Tortona, di 100 chilometri, attraverso strade, le colline e i paesi cari a Fausto Coppi. La «corsa sarà presentata ufficialmente il 18 maggio a Firenze. Per quella data, si conoscerà con precisione il percorso della Novi-Tortona. [m. d.]

Juniores: le goleade dell'Acqui e della Novese

Acqui e Novese a valanga nei recuperi del campionato regionale juniores di calcio: il primo ha vinto 5-1 a Castellazzo, il secondo ha realizzato lo stesso punteggio in casa con il Libarna. Divisione della posta tra Felizzano e Casale (1-1). [r. c.]

TENNIS

Circuito interprovinciale Maselli vince la prima tappa

L'alessandrino Andrea Maselli del Dlf ha vinto al circolo «I faggi» di Biella la prima tappa del circuito interprovinciale piemontese per categorie giovanili: in finale ha battuto 6-4, 6-4 il vercellese Simonetti. [b. v.]

PUGILATO

Valenza, nuovo direttivo dell'associazione «Baldini»

E' stato rinnovato il consiglio direttivo dell'Associazione pugilistica «Baldini» di Valenza. Alla presidenza è stato riconfermato l'orafo Roberto Bellini; vice è ancora Ugo Garrone, mentre Daniela Bellini è la nuova segretaria Angelo Bosio il dirigente accreditato. I consiglieri sono: Vittorio Barberis, Gianfranco Canu, Lorenzo Pero, Giuseppe Bellini e Massimo Santamaria. [r. c.]

A Valenza domenica l'ultima prova del trofeo regionale campestre

Ottocento si sfidano a Monte

Alle Terme, selezione per la nazionale Cadetti

VALENZA. Pacifica invasione domenica mattina in frazione Monte, dove alle Terme disputa la quarta e ultima prova del trofeo regionale di corsa campestre, indetto dall'Atletica Valenza. E' il «clou» dell'anno, che mobilita non solo gli appassionati della provincia, i big piemontesi di tutte le otto categorie interessate, dagli esordienti ai ragazzi, dai cadetti agli allievi, dagli juniores ai seniores, agli amatori e ai veterani. La previsione è di circa partecipanti.

«Anche quest'anno, pur tra mille difficoltà, siamo riusciti a organizzare una corsa di grande richiamo e di notevole spessore tecnico - dice il presidente dell'Atletica Valenza, Marco Coppo -. Il nostro compiacimento maggiore è la felicità morale di ospitare un numero crescente di giovani».

La corsa, oltre ad assegnare i titoli provinciali e regionali, è valida quale prova selezione per la nazionale Cadetti. Pertanto, di fronte ai tecnici azzurri, sfilerà il meglio dell'atletica leggera piemontese. Primi fra tutti gli atleti del Cus Torino, che lo scorso anno trionfarono nella classifica a squadre. E non mancherà il vincitore della prova più prestigiosa (i 10 mila metri) Andrea Becchio dell'Atletica Pinerolo che mise in fila antagonisti validi come Massimo Galliano (Val Varaita), Davide Dacco (Bellinzago), Marco Bisazza (Cral Cogne).

Dovrebbe tornare Maurizio Gemetto, vice campione mondiale di corsa in montagna, secondo nell'edizione '94 e assente lo scorso anno. «Attendiamo anche Mustafà Ahmed Errebbah, i due nordafricani dell'Atletica Alessandria alla ribalta nel 1994 - dice Vittorio Fusco società organizzatrice - e il duello sarà splendido». A livello esordienti, il valenzano Davide Costa, più che difendere il suo titolo provinciale, già acquisito nelle prime 4 prove, dovrà tentare di salire sul podio regionale. Tra le ragazze, identico compito per Giada Giordano, che ha raccolto l'eredità di Ilaria Currò (passata nuoto), vincitrice delle ultime due edizioni.

Un'altra sicura protagonista è l'ovadese Flavia Gaviglio (Sisport Fiat), che dovrebbe riconfermarsi regina nella categoria junior-senior. Attesi alla prova, i vincitori dell'edizione 1995: Barbara Merlo e Roberto Orsini (esordienti), Andrea Zanoli (ragazzi), Cristina Grange Danilo Lantermino (cadetti), Cristina Pozzo e Alberto Mosca (allievi), Eliodoro Raiolo (juniores).

Rodolfo

Flavia Gaviglio (Sisport Fiat)

LAVORO
automunita cerca lavoro per assistenza diurna pomeridiana o notturna presso signora anziana zona Novi Ligure o Alessandria. Astenersi perditempo e telefonate inutili. Telefonare ore 20 al n. 0143 321945.

XL
QUESTA SERA
Spettacoli...
..riservati alle donne!
DOMANI NOTTE
in consolle
CARLO MOGNASCHI
ANDREA MARQUÉE
in consolle privée
MR. AL E MARCO MEI
al sax dal vivo
PIERO GUERRA
DOMENICA
Pomeriggio Studentesco
ospite d'eccezione
MARCO CARENA

LUNEDÌ tuttosoldi
MERCOLEDÌ tuttoscienze
SABATO tuttolibri
I supplementi de LA STAMPA
Una settimana ricca di tutto.

COMETA MUSIC HALL Statale 211 - SALE (AL) - Tel. (0131) 64.108
BALLO LISCIO BALLO LISCIO BALLO LISCIO
VENERDI' 8 MARZO SERA — EMILIO ZILIOLI
SABATO 9 MARZO SERA — RUDY BRAS
DOMENICA 10 MARZO — I PRIMAVERA LUCY STELLA
MARTEDI' 12 MARZO SERA — orchestra di SANDRINO PIVA
ogni MARTEDI' - SABATO e DOMENICA DISCOTECA
ogni MARTEDI' LISCIO

8 Marzo Festa della Donna

Allegra, estroversa, romantica, sportiva, amica, collega, sorella, moglie...

Per la sua festa, rendila felice.

Due specialità uniche,
inimitabili, sempre gradite,
per darti la sicurezza
di un regalo di successo.
Mon Cheri e Ferrero Rocher
sono il modo più giusto
per un delicato
gesto d'affetto dedicato
a tutte le donne.

FERRERO

AEG
aiwa
argo
ARISTON
Bauknecht
BOSCH
BRAUN
Candy
Canon
CASIO
COMPAQ
DAEWOO
DeLonghi
GAGGIA
GIRMI
GRUNDIG
Hirundo
HOOVER
IBM
IGNIS
IMETEC
irsip
IRRADIO
körting
KRUPS
LEXMARK
MOTOROLA
Moulinex
NEC
NOKIA
NORDMENDE
OCEAN
Panasonic
PHILIPS
PIONEER
Rowenta
Saeco
SAMSUNG
SANGIORGIO elettrodomestici
SANYO
SHARP
SINUDYNE
MICROMAX
SINGER
SONY
Technics
TEFAL
TELEFUNKEN
Whirlpool
ZEROWATT
Zoppas

GRUPPO UNI-EURO

PROGETTO QUALITA' TOTALE

Il gruppo UNI EURO n° 1 con 30 punti vendita in Piemonte Liguria e Valle d' Aosta , in collaborazione con le migliori case produttrici di elettrodomestici lancia il grande progetto "QUALITA' TOTALE '96 "

PREZZI ANCORA PIU' BASSI

IL PREZZO PIU' BASSO GARANTITO !
UNI EURO garantisce il MIGLIOR PREZZO DI MERCATO su tutti i prodotti (regolamento all'interno dei punti vendita)

GRATIS CONSEGNA [redacted] INSTALLAZIONE !
UNI EURO offre GRATIS la consegna ed installazione su tutti i grandi elettrodomestici selezionati " QUALITA' TOTALE "

I PRODOTTI A "QUALITA' TOTALE" AIUTANO LA [redacted]

PERCHE'
LA [redacted]
Perche' UNI EURO crede fortemente nel valore della solidarieta' , e desidera impegnarsi seriamente per fare qualcosa di concreto . La formula e' chiara [redacted] semplice : grazie alla concentrazione di vendite sui prodotti "QUALITA' TOTALE " abbiamo ottenuto dalle [redacted] produttrici sconti ulteriori [redacted] quindi non sara' effettuato nessun aumento sul prezzo piu' basso garantito.

[redacted]
"CANDIOLO"
Perche' proprio a Candiolo sta per nascere il piu' grande e importante centro di ricerca e cura del cancro . Servono soldi . L'apertura di questo centro portera' a importanti riduzioni dei tempi di attesa per analisi , prevenzione e interventi . Ne abbiamo veramente bisogno.

GRUPPO

UNI-EURO

PROGETTO QUALITA' TOTALE

Oltre 500 prodotti a "QUALITA' TOTALE " con il prezzo garantito e "Chiavi in mano" studiati insieme alle piu' grandi case produttrici per le particolari caratteristiche di
QUALITA' AFFIDABILITA' DESIGN

QUALITA' ANCORA PIU' ALTA

RADDOPPIO DELLA GARANZIA !
UNI EURO raddoppia GRATIS la garanzia fino a 2 anni totale su tutti i prodotti selezionati "QUALITA' TOTALE"

SODDISFATTI O RIMBORSATI !
UNI EURO e' al servizio del cliente . Se nei primi giorni il prodotto non funziona o non corrisponde alle caratteristiche verificate nel punto vendita , sara' sostituito immediatamente (regolamento all'interno dei punti vendita)

RICERCA SUL CANCRO

Su tutti i prodotti venduti selezionati "QUALITA' TOTALE " sara' accantonata una cifra, inclusa nel prezzo, che verra' versata sul c/c n° 18700 Istituto Bancario San Paolo di Torino succursale di Alba. La somma portera' al raggiungimento entro il 31/12 di un grande traguardo

300 MILIONI

che saranno destinati alla costruzione del nuovo "ISTITUTO PER LA RICERCA E LA CURA DEL CANCRO" di Candiolo a pochi km. da Torino

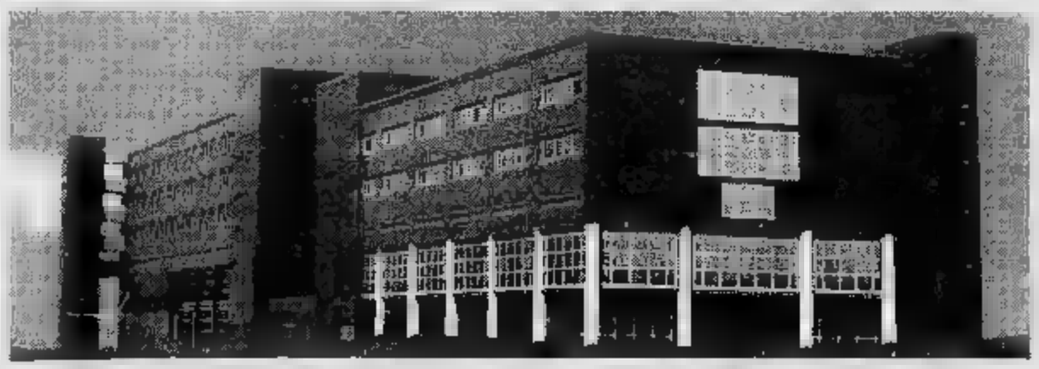

CANDIOLO (TO) Istituto per la Ricerca e la Cura del Cancro

GRUPPO UNI-EURO

(TO)TORINO NUOVO !
C.Mediceo II (2 passi p.Bengasi) tel.011/6638888
(TO)TORINO
via Vandalino 101 tel.011/4033993
(TO)CARMAGNOLA
via Gobetti,21 tel.011/9710825
(TO)RIVALTA IPERMERCATO 63
Int.C.Comm.Soleil'oro tel.011/337615
(TO)PINEROLO
PAMPIGLIONE ABBADIA ALPINA
v/a Ghisretti p.41 tel.0121/202010
(TO)POIRINO
CENTRAL DRINK strada Savona, 151/153 tel.011/9450895
(AO)AOSTA NUOVO !
SAINT CHRISTOPHE loc.Gran Chemin, 114
tel.0165/235415
(CN) CUNEO Fossano
C.Nizza 16 tel.0171/692339
(CN)B.S.DALMAZZO
loc.BORGOMERCATO tel.0171/261190
(CN)ALBA Corso
[illegible] 10 tel. [illegible] 0168
(CN)SALUZZO
[illegible] Resistenza tel.0175/47411
(CN)MONDOVI'
[illegible] Interregale, 2 tel.0174/47293
(CN)CASTAGNITO
[illegible] 23 loc.SB tel.0173/211336
(CN)CORTEMILIA
[illegible] Savona, 10 tel.0173/81146
(BI)BIELLA GAGLIANICO
strada Trossi tel.015/2544258
(AT)CANELLI
P.za C.Gancia, 1 tel.0141/822215
(AL)ACQUI TERME
loc.Cassarogna, 46 tel.0144/356910
(SV)ALBENGA CISANO S.NEVA
via Beneseea 3/2 tel.0182/20905
(SV)CAIRO M.te
via Vernetti, 5 tel.019/505378 NUOVO !
(SV)ANDORA
via S.Caterina, 9 tel.0182/684767
(GE)CHIAVARI
via Tripoli, 12 tel.0185/324909
(IM)IMPERIA
via Garessio, 34 tel.0183/290356
(IM)VALLECROSIA
via Roma, 67 tel.0184/290294
(PV)VOGHERA
[illegible] Pubblica, 91 tel.0383/367236

MAGAZZINI

(CN)CASTAGNITO
via Neive, 16 tel.0173/211224 aperti Domen. matt.
(CN)RORETO di C.
via Cuneo, 34 tel.0172/495833

EUROBIMBO
TUTTO PER IL BIMBO

Sono esposte a Rivoli le novità per cambiare il «regno» della donna

La cucina, scegliamo il meglio

Spesa importante, attenzione agli errori

E' il regno della donna, nessuno lo discute. Ma il fatto nuovo è che, in maniera sempre più massiccia, è l'uomo a impossessarsi anche di questo spazio. Vuole vedere, toccare, prendere delle decisioni, discutere su tutto, dalle ante in laminato o in legno, agli elettrodomestici, alla resistenza dei cassetti.

Sembra impossibile eppure è un fatto assodato: in cucina adesso gli uomini passano molte ore della loro giornata. Perché? La risposta è abbastanza semplice. Avete visto la bellezza delle cucine moderne? No? Allora vi diamo un consiglio. Fate una passeggiata fuori porta, come si suol dire in questi casi, e dirigetevi a Rivoli. Arrivati sul centralissimo Corso Susa, all'altezza del numero civico, gettate uno sguardo sulla destra e vedrete una grande insegna: «Assomobili». Bene, siete arrivati. Qui vi aspettano la bellezza di mila metri quadrati nei quali potrete trovare le soluzioni più disparate ed ogni vostra esigenza di arredamento.

E visto che siamo in marzo, il mese che per tradizione (lo dicono le statistiche) le famiglie italiane dedicano ai grandi cambiamenti, date uno sguardo alle cucine esposte. Sì, avete capito bene, cucine: perché alla Assomobili vogliono fare le cose per bene e in regola e non vi mostrano una cucina soltanto per poi ammannirvi decine e decine di dépliant nei quali vi espongono le varie soluzioni. No, alla Assomobili trovate esposte una trentina di cucine ed in particolar modo, in questo mese di marzo, la ditta rivolese è lieta di poter offrire alla clientela condizioni particolarmente vantaggiose per l'acquisto dei modelli. Perché non è assolutamente detto che la qualità debba avere per forza di cose costi elevatissimi. Anzi, alla Assomobili hanno idee precise in questo senso: una cucina di pregio, compresa degli elettrodomestici indispensabili (frigo, cucina, lavapiatti e cappa termica) e rifinita in ogni particolare, riuscirà a stupirvi: se siete usciti di casa con l'idea di spendere una cifra, farete ritorno a casa soddisfatti per aver risparmiato un bel gruzzolo ed in più potrete finalmente fare bella figura con gli amici e riprendere quelle vecchie e buone abitudini, come gli inviti a cena, che avevate smesso di fare perché la vostra vecchia cucina non era più in grado di risolvere le vostre esigenze.

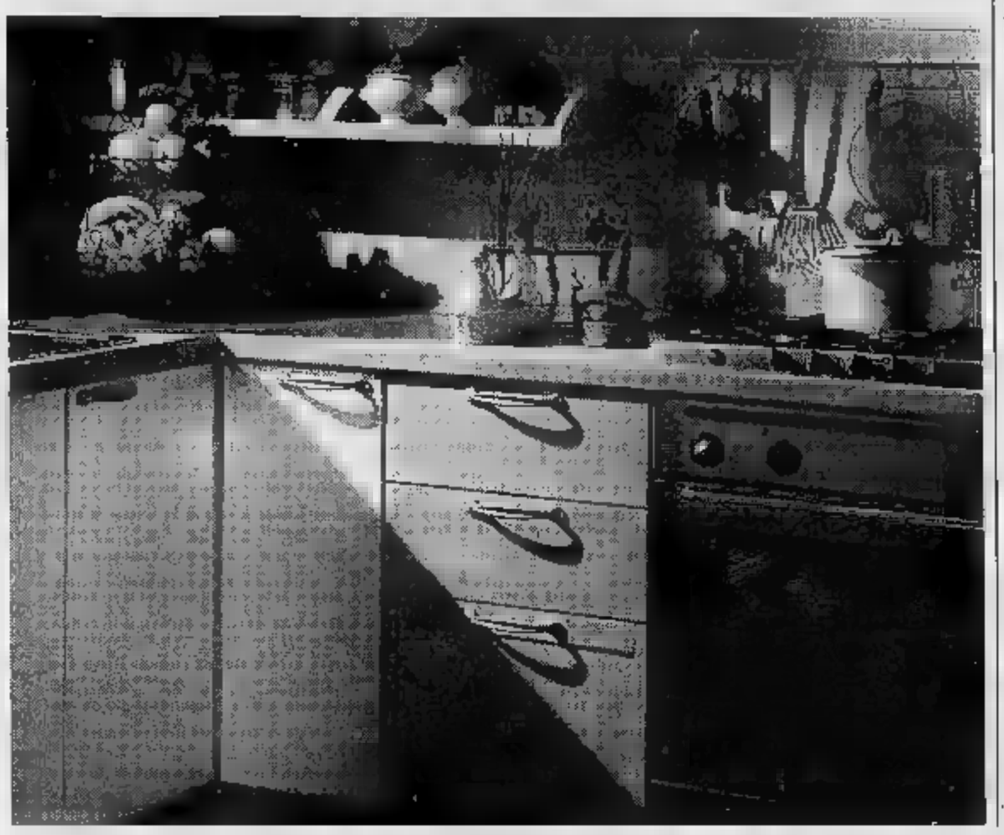

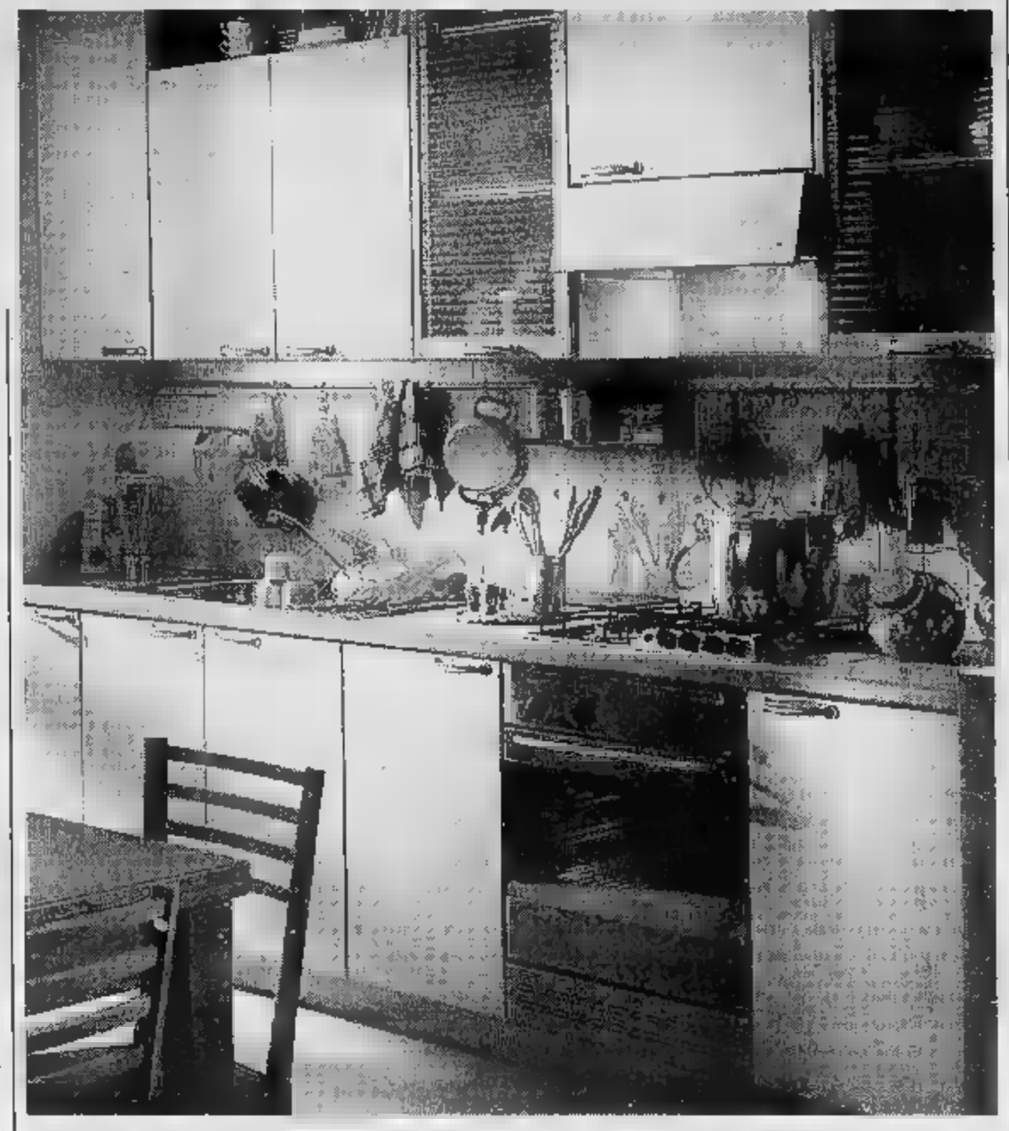

E' meglio, quindi, al giusto prezzo. E' la simpatica iniziativa che Assomobili ha voluto lanciare in questo mese di marzo, che procedendo con successo, a riprova che la serietà, in questo ambiente, paga sempre.

Perché sia chiaro: vendere cucine a prezzi stracciati è impresa abbastanza semplice. Sempre che non si voglia instaurare con il probabile acquirente un rapporto duraturo nel tempo e ci si accontenti del classico «mordi e fuggi». Una politica che ormai non dà più i suoi frutti, proprio perché la famiglia italiana chiede sempre più spesso quanto di meglio offre il mercato, convinta di poter spendere il giusto» subito pur di spendere un prodotto che duri nel tempo.

Ecco perché alla Assomobili certe tecniche di vendita proprio non le conoscono: qui il cliente è al centro dell'interesse comune. Personale altamente qualificato è assisterà in ogni momento della trattativa, inizialmente a voi gli architetti chiederanno che la piantina della vostra cucina, sulla quale poi, con la loro proverbiale maestria, lavoreranno per mettere a punto le vostre richieste. Pronti a cambiare sempre, se la soluzione non fosse di vostro gradimento. Un tocco qui, uno spostamento là e il gioco è fatto. In poco tempo, una squadra di montatori sarà a casa vostra per montare la vostra cucina. E se avete l'esigenza di interventi di muratura nessun problema: alla Assomobili sono in grado di fornirvi anche gli uomini necessari per poter apportare le modifiche necessarie. Professionalità e serietà sopra tutto, quindi. Se non ci credete, fate un salto di persona in Corso Susa 240 a Rivoli. Nel frattempo date uno sguardo alle fotografie qui a fianco: sono le ultime novità presentate dalla Berloni. Si tratta della cucina Briosa presentata dall'azienda italiana. E mai, in questo caso, il nome dice tutto. Bella, briosa e, sempre, rispettosa della salvaguardia ambientale.

LA CUCINA NON E' UN LUOGO COMUNE

assomobili

RIVOLI (TO) - Corso Susa, 240 - Tel. 011/9586334 - 9589465 - Telefax 011/9589465
ORARIO CONTINUATO 9-19,30

PER CHI AMA LA CASA, SCEGLIERE BENE, PER ABITARE MEGLIO
AL PREZZO MIGLIORE

CONCESSIONARIO
CUCINE BERLONI
UNA BELLEZZA FORTE PIU' DEL TEMPO

UN'EDIZIONE COMPLETAMENTE RINNOVATA, CON TANTO DA VEDERE ■ TANTO DA FARE, TUTTO GIÁ COMPRESO NEL BIGLIETTO DI INGRESSO!

Per chi ha la Vacanza in testa.

Expo Vacanze 96

In collaborazione con MSC MEDITERRANEAN SHIPPING CRUISES

30ª Mostra Mercato Internazionale delle Vacanze Turismo Sport e Tempo Libero

ALL'INTERNO CENTRI TERMALI E DEL BENESSERE PSICOFISICO

THERMÆ SALUS®

TUTTI I GIORNI INCONTRO SPETTACOLO CONDOTTO DA STEFANO TACCONI CON CAMPIONI DELLO SPORT E PERSONAGGI DELLO SPETTACOLO!

15-24 MARZO

TORINO ESPOSIZIONI

Orari: Feriali 16-23.30 Sabato 15-24 Domenica 10-23

Corso Massimo D'Azeglio 15 - 10126 TORINO

Organizzazione ◆ Expo 2000 s.r.l. - S.P.E. srl

Per la pubblicità
LA STAMPA
PK
publikompass
FILMU. srl
Agente Publikompass spa
Aosta Loc. Amérique, 95 - Quart
Tel. (0165) 765.019-765.828

LA STAMPA
VALLE D'AOSTA

Per la pubblicità
LA STAMPA
PK
publikompass
Agente Publikompass spa
Aosta Loc. Amérique, - Quart
Tel. (0165) 765.019-765.828

Venerdì 8 Marzo 1996 n. 39

Redazione: Rue Jean de la Pierre, telefono 23.52.97

Il formaggio valdostano ha ottenuto la «denominazione d'origine protetta»

La Fontina tutelata in Europa

Il marchio sarà protetto contro imitazioni e frodi all'interno dell'Unione dei quindici Paesi al pari di prodotti quali il prosciutto di Parma, il Grana Padano o la nocciola del Piemonte

AOSTA. Nell'Unione Europea nessuno potrà più commerciare imitazioni della Fontina. Il formaggio valdostano ha ottenuto dalla Commissione europea (l'assemblea esecutiva della Comunità) il Dop, sigla che significa Denominazione d'origine protetta, assegnata ai prodotti tipici dell'agricoltura e dell'allevamento, insaccati, formaggi, frutta, carni, oli, bevande tipo birra e sidro, oltre alle acque minerali e ai prodotti di pasticceria. Non un semplice riconoscimento teorico, ma protezione contro le imitazioni e le frodi, almeno all'interno dell'Unione.

Grazie al Dop, soltanto la Fontina originale, quella prodotta in Valle d'Aosta e marchiata dal Consorzio, potrà essere venduta come tale nei quindici Paesi della Comunità Europea. L'entrata in vigore del Dop non sarà immediata: prima la decisione della Commissione dovrà essere recepita dai vari Stati, quindi ci saranno cinque anni di tempo per l'adeguamento.

La Commissione ha reso noto il primo elenco dei prodotti Dop in seguito a lungo lavoro di controllo e di scelta. La lista è stata compilata dopo tre anni e di verifiche e indagini. Erano 1400 i produttori che avevano presentato la domanda per il riconoscimento. Soltanto 318, almeno per il momento, sono stati «promossi». Tra questi, appena italiani, sui 200 in attesa. E tra i 28, la Fontina. "E' una grande soddisfazione per noi - spiega Guido Chabod, presidente del Consorzio produttori Fontina Valle d'Aosta -. Era procedura che avevamo avviato noi e aspettavamo il responso da molto tempo».

Il nome del formaggio valdostano figura accanto a marchi prestigiosi quali i Prosciutti di Parma e di San Daniele, lo Speck dell'Alto Adige, il Gorgonzola, il Grana Padano, il Parmigiano Reggiano, i Pecorini e romano, il Taleggio, l'Asiago, la Mozzarella di bufala campana, l'Arancia rossa di Sicilia, il Cappero di Pantelleria e la Nocciola del Piemonte.

Prodotti conosciuti in tutto il mondo e che proprio per questo molto imitati, anche all'interno della stessa Comunità: esistono in commercio, tanto per fare qualche esempio, il «Danish Parmesan», il «Parma Dansk», il Gorgonzola austriaco; nomi che in Italia faranno anche sorridere, che all'estero hanno un loro mercato. Talvolta anche fuori dall'Europa.

Il presidente Guido Chabod

Ed è proprio questo aspetto che il Dop mostra «l'altra faccia della medaglia». Se la sigla assegnata dalla Commissione europea può essere fatta valere in tutti i quindici Paesi dell'Unione, al di fuori vale poco e niente. E' una di compromesso per influire negativamente sulle esportazioni dei prodotti europei sugli altri mercati internazionali. Così, paradossalmente, nel bancone di un supermercato di Chicago o di Tokio, si potrebbero trovare accanto all'altra confezioni di «Danish Parmesan» e di «Parmigiano Reggiano», magari che al cliente venga il dubbio su quale dei due è l'originale. Per la Fontina rischi del genere sono più limitati. E il Consorzio produttori Valle d'Aosta, grazie al Dop, potrà pensare di valorizzare di più il suo prodotto all'interno della Comunità Europea.

Giorgio Macchiavello

Un magazzino di stagionatura delle Fontine, formaggio che ha ottenuto il Dop

Dopo i controlli della polizia

Proposta chiusura per tre locali

GRESSAN. Una discoteca troppo affollata, un circolo privato con clienti senza tessera e un albergo con quattro camere «abusive». Sono alcune delle irregolarità riscontrate dagli agenti della divisione amministrativa e sociale della questura durante i controlli in alcuni esercizi pubblici della Valle.

L'operazione è avvenuta venerdì e sabato. I poliziotti hanno «visitato» la discoteca «Taverna La Niche» a Pila. Nel corso del controllo gli agenti hanno accertato che nel locale c'erano 500 persone, mentre la capienza limite fissata dalla Commissione di vigilanza è di 149 persone, compreso il personale. I gestori della discoteca, Michel Gal, 27 anni, di Aosta, Daniele Milano, 28 anni, Issime, Jean Claude Todescato, 25 anni, di Jovençan e Alessandro Pelanda, anni, di Aosta, sono stati denunciati alla procura della Repubblica per non aver osservato le norme a tutela dell'incolumità pubblica. Il questore Fausto Acierno ha proposto al sindaco di Gressan la chiusura della discoteca per trenta giorni. «I clienti sono arrivati tutti nello stesso momento. Non ci siamo resi conto che erano così tanti» si difende Jean Claude Todescato. E aggiunge: «D'ora in poi faremo più attenzione, prenderemo provvedimenti. Per ora comunque non abbiamo ricevuto l'ordinanza del sindaco e stasera e domani saremo aperti».

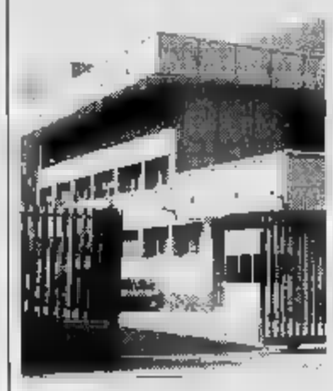

La sede della questura di Aosta

Altro controllo al circolo privato «Blue Moon» ad Aymavilles, in frazione Micheley 1. Il presidente Luciano Saraillon, 46 anni di Aosta, è stato multato perchè sorpreso a somministrare bevande ed alimenti a persone senza la relativa autorizzazione comunale. I clienti, infatti, non avevano la tessera di appartenenza al circolo. Il presidente dovrà pagare una multa di 4 milioni. Il questore ha proposto al sindaco di Aymavilles la chiusura del locale per 15 giorni. Infine gli agenti della questura di Aosta sono stati all'albergo-bar-ristorante «Nigra» a Montjovet in frazione Berriaz 13. Il gestore Umberto Nigra, 46 anni, di Montjovet, è stato multato per esercizio di albergo senza licenza del sindaco. I poliziotti hanno trovato quattro camere ricavate dalla ristrutturazione del secondo piano, che non erano ancora state autorizzate. Inoltre Nigra aveva comunicato alla questura i dati delle persone alloggiate. Il personale aveva i libretti sanitari scaduti e nel locale non era esposto il tariffario. Nigra dovrà pagare una multa di 6 milioni ed è stata proposta la chiusura dell'albergo per 30 giorni e del ristorante per 5. [a. t.]

IL TEMPO IN PIEMONTE E VALLE D'AOSTA

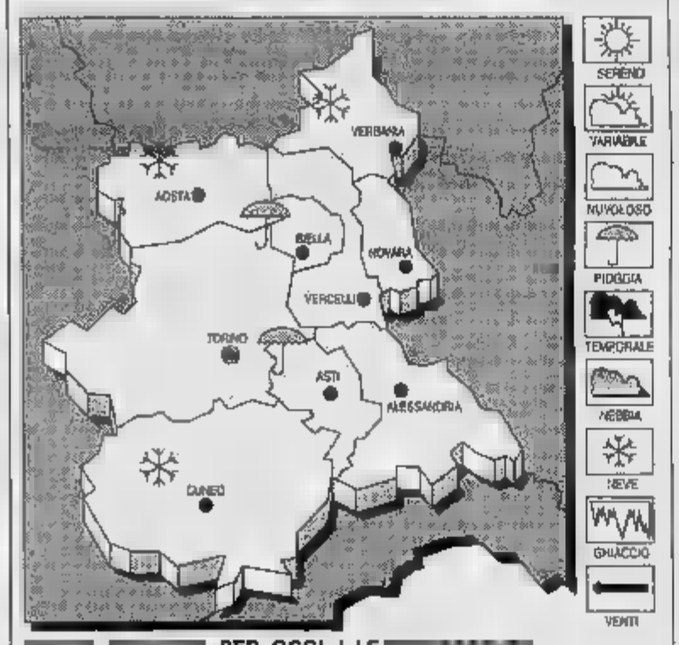

PER OGGI. Cielo nuvoloso con possibilità di locali precipitazioni, a carattere nevoso sui rilievi.
TEMPERATURA. Stazionaria.
VENTI. Deboli orientali.
DEL TEMPO. Condizioni di variabilità con locali addensamenti associati a precipitazioni sparse.

LE AD AOSTA
Max: 5; min: -3; media: 1

FA
Max: 9; min: -2; media: 3

IN
Torino 3,2; Alessandria 2; Asti 8; Cuneo 3; Novara 6; Vercelli .

Pont-Saint-Martin, a causa di un filtro che si è surriscaldato

Incendio all'inceneritore degli scarti della Converter

PONT-ST-MARTIN. Un incendio ha bloccato per tre ore l'altra l'inceneritore dei prodotti di scarto Converter, di Pont-St-Martin. Le fiamme sono state spente in pochi minuti, ma i vigili del fuoco hanno messo 3 ore per far raffreddare le pareti del «filtro a maniche» surriscaldate dal cattivo funzionamento di filtro per la «depolverizzazione».

«L'impianto non è ancora in funzione - spiegano alla Converter -. Il guasto è avvenuto nel collaudo, presente l'ingegnere della ditta che fornisce questo impianto alla Converter». L'inceneritore serve per distruggere i prodotti petroliferi di scarto della fabbrica e ricavare calore, da riutilizzare come energia per il funzionamento dei . Adesso, quei prodotti vengono venduti come «materiale secondario».

Il forno dove le sostanze vengono bruciate può raggiungere la temperatura di 400 gradi; la «coda» dove c'è il filtro dell'inceneritore è lontana una decina di metri dal forno ed è costruita per resistere fino a 270 gradi. L'altra sera, la temperatura è salita a quasi 290°. Per precauzione, la direzione dell'azienda ha chiesto l'intervento dei vigili del fuoco volontari di Pont-Saint-Martin e di quelli di Aosta. «E' sempre stato tutto sotto controllo, il guasto non ha causato danni particolari - spiegano alla Converter -. La produzione non è stata fermata. Ripareremo il guasto e proseguiremo con il collaudo». [c. l.]

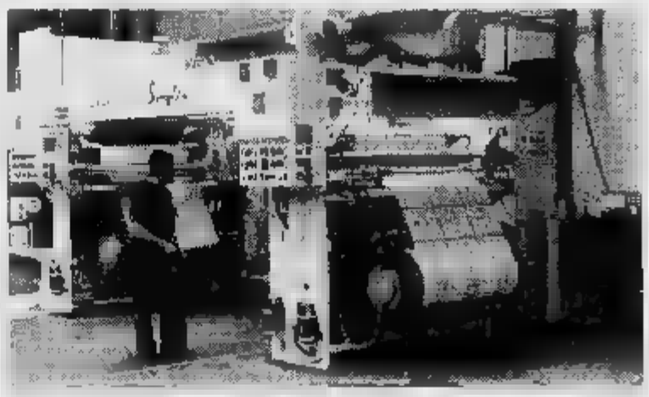

La Converter di Pont-St-Martin, dove l'altra notte si è incendiato l'inceneritore

Per le «Rencontres» un incontro con gli studenti organizzato da Telecom

In 400 per la video-conferenza

Un collegamento tra Saint-Vincent e La Thuile

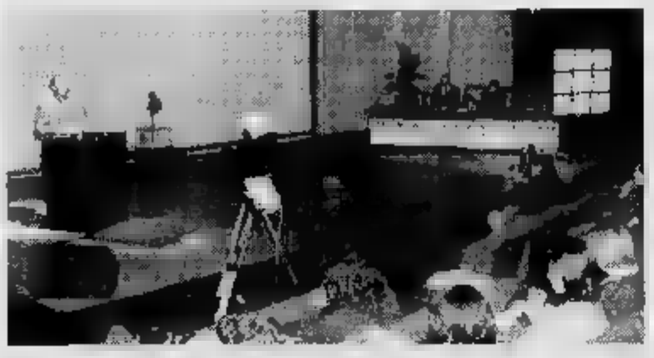

Un momento dell'incontro su «Telecomunicazioni e scienza», ieri a St-Vincent

SAINT-VINCENT. Per celebrare il decennale delle «Rencontres de physique de la Vallée» la Telecom della Valle d'Aosta ha organizzato una teleconferenza fra Saint-Vincent e la Thuile nell'ambito dell'incontro «Telecomunicazioni e scienza» che ha portato al centro congressi della città termale 400 studenti valdostani delle superiori e del corso di diploma universitario in Ingegneria delle Telecomunicazioni del Politecnico di Torino che ha sede in Aosta. Ai giovani sono stati illustrati i progressi fatti nel negli ultimi decenni e le prospettive future.

Per la Telecom ha curato l'iniziativa l'ingegner Antonielli, mentre la Regione è stata rappresentata dall'assessore regionale alla Pubblica istruzione Louvin.

Un momento particolarmente significativo dell'incontro è stato il collegamento, in videoconferenza, fra il professor Ugo Amaldi, che era a Saint-Vincent e i professori Mario Greco e Giorgio Bellettini a La Thuile, nella loro veste di organizzatori scientifici delle «Rencontres» fin dalla loro . Ugo Amaldi è figlio di Edoardo, uno dei «padri storici» della fisica italiana insieme ad Enrico Fermi.

Il professor Ugo Amaldi si è soffermato in particolare sulla adroterapia, la nuova terapia per cura dei tumori con l'uso di particelle elementari pesanti, gli «adroni», che permettono un trattamento dei tumori cerebrali «conforme» al bersaglio, di precisione millimetrica rispetto a quella centimetrica dei raggi X. [r. a.]

Agli alleati storici si aggiungono i riformatori

Il Polo delle libertà ha trovato l'accordo

AOSTA. Alle elezioni politiche del 21 aprile, in Valle, sarà presente al gran completo il Polo delle libertà. L'accordo è stato trovato mercoledì [redacted] tra Forza Italia, alleanza nazionale, centro cristiano democratico, movimento del club Pannella riformatori e cristiani democratici uniti «se - dicono al Polo - riuscirà a costituirsi in Valle».

Per la campagna elettorale il Polo ha costituito un comitato di coordinamento, formato da Dario Frassy (fi), Giancarlo Borluzzi (an) [redacted] Antonino Chiofalo (ccd) e guidato da Frassy. Il Polo presenterà progetto politico e programma elettorale [redacted] alle 9,45 al caffè Nazionale. Non verrano però svelati i nomi dei candidati ai seggi parlamentari «perché - dice Frassy - siamo ancora alla fase di esame di un ventaglio di possibilità. Non abbiamo comunque in serbo candidati tesserati, [redacted] persone che si riconoscono nel progetto politico [redacted] centro destra». Tra le maglie del riserbo degli esponenti del Polo è comunque trapelato il nome di Giorgio Bongiorno, personaggio noto [redacted] Valle per essere stato commissario straordinario all'Usl.

«L'intesa tra le forze di [redacted] destra che ha portato alla nascita in Valle del Polo delle libertà [redacted] del buon governo - dice Frassy - vuole andare aldilà della somma algebrica delle singole forze politiche e rappresenta l'avvio di [redacted] proposta politica destinata [redacted] durare oltre il 21 aprile». Oltre [redacted] tradizionali alleati (Forza Italia, an, ccd, cdu) il Polo in Valle ha anticipato l'accordo che a livello nazionale stanno rincorrendo Marco Pannella e Vittorio Sgarbi ed ha accolto i riformatori del club Pannella. Uno dei personaggi del club [redacted] Marino Pasquettaz, combattente della lotta di Resistenza nel Corpo volontari [redacted] libertà, 183ª Brigata Garibaldi comandata da Emile Lexert, che si ritroverà [redacted] combattere la battaglia elettorale fianco [redacted] fianco con i militanti di alleanza nazionale.

«Nessuno stupore - dice Pasquettaz - e [redacted] scandalo. Sono e resto antifascista convinto. Ma se l'ex pci può chiamarsi pds ed essere considerato democratico dopo [redacted] purghe staliniane, anche ad an deve essere dato credito [redacted] non [redacted] più l'msi [redacted] l'erede del fascismo». Per Pasquettaz «i veri eredi del fascismo sono stati il pci di Togliatti e la dc di De Gasperi. E' loro la responsabilità di avere vanificato gli ideali della Resistenza». E aggiunge: «Oggi non esiste il pericolo fascista, mentre è vivo il rischio di trovarsi di fronte ad un autoritarismo di sinistra».

Alessandro [redacted]

Dario Frassy (Forza Italia), Giancarlo Borluzzi (alleanza nazionale) e Antonino Chiofalo (centro cristiano democratico)

Marino Pasquettaz (club Pannella)

In Valle d'Aosta

E' Rosset il segretario della Uil

Maurilio Rosset ragioniere [redacted] impiegato alle Poste è stato [redacted] segretario regionale della Uil

AOSTA. Maurilio Rosset è il segretario regionale dell'Unione italiana del lavoro (Uil). Rosset, 30 anni di Aosta, ragioniere, impiegato delle Poste, succede nell'incarico [redacted] Gaetano Baldassarre, dimissionario già da qualche tempo. Nei prossimi giorni il neo-segretario regionale convocherà il consiglio direttivo per decidere gli incarichi [redacted] segreteria.

La Uil [redacted] Valle ha [redacted] 2000 iscritti. I punti di forza del sindacato sono il parastato [redacted] gli edili. Maurilio Rosset arriva all'incarico di segretario dopo [redacted] militanza sindacale di un anno. Obiettivo primario: «Rilanciare in Valle la Uil, nel segno del rinnovamento, ma facendo tesoro [redacted] esperienze». Altro punto nel programma [redacted] Rosset «sarà il tentativo [redacted] riportare la Uil nella federazione metalmeccanici (Flm), nell'interesse dei lavoratori [redacted] per ricucire uno strappo antico». **[a. c.]**

[redacted] DALLA VALLE

[redacted]

Finisce contro un palo [redacted] l'auto, ritirata [redacted] patente

Finisce con l'auto contro [redacted] palo della luce e la polizia stradale gli ritira la patente per guida in stato di ebbrezza. E' accaduto [redacted] ledì alle 21,20 [redacted] Alex Michaud, [redacted] anni, di Cogne, frazione Sonveulla 1. Il giovane era alla guida della sua «Alfa 33» diretto al Gran San Bernardo. In [redacted] curva [redacted] regione Saraillon, il giovane ha perso il controllo del volante e l'auto è finita fuori strada.

CHAMPOLUC

Soccorso [redacted] Protezione civile sulle piste

Intervento della Protezione civile ieri pomeriggio sulle piste di Champoluc. Le guide hanno soccorso Sergio Tararan, 37 anni, torinese, che [redacted] caduto fratturandosi un femore. In elicottero l'uomo è stato trasferito all'ospedale di Aosta.

[redacted]

Fiori per [redacted] festa della donna

Oggi, Courmayeur festeggia le donne offrendo a residenti e turiste un ramo di mimose. I fiori, arrivati ieri da San Remo verranno distribuiti per le vie del paese per tutto il giorno. Incaricati [redacted] distribuzione i ragazzi (soltanto i maschi) del locale balletto folkloristico «Les Badochys» vestiti con i costumi tradizionali.

[redacted]

Prolungati gli orari al Consorzio pesca

In occasione dell'apertura della pesca, fissata per domenica, l'ufficio del Consorzio regionale pesca rimarrà aperto per il tesseramento anche domani [redacted] il seguente orario: dalle 10 alle [redacted] e dalle 15 alle 17.

AOSTA

Due strade chiuse al traffico

Altre due vie chiuse al traffico oggi: in via Zimmermann e in via Guédoz non si potrà circolare per consentire i lavori di costruzione di un tronco fognario, per la separazione delle acque bianche dalle acque piovane. In via Guédoz sarà istituito il divieto di sosta.

[redacted]

Allacciamenti alla centrale elettronica Telecom

A partire dal [redacted] febbraio, 158 abbonati Telecom sono stati allacciati alla centrale elettronica, che ha sostituito la precedente che lavorava in tecnica analogica. Agli abbonati, compresi tra la nu[redacted] o 738099 [redacted] tra 738100 e 738199, non [redacted] stato però cambiato il numero. L'allacciamento alla [redacted] centrale consentirà una migliore comunicazione e darà la possibilità agli abbonati di richiedere i servizi telefonici supplementari.

Pioniere della medicina sportiva in Valle

E' morto [redacted] anni il dottor Castorina

AOSTA. Si [redacted] svolti ieri ad Aosta i funerali del dottor Francesco Castorina. Il medico lascia la moglie Barbara Pavesi ed i figli Nando [redacted] Mimmo.

Castorina [redacted] nato a Catania nell'ottobre del 1912; laureato in Medicina a Firenze, era andato a Savona per lavorare all'Inam, l'Istituto nazionale assistenza malattie, e negli Anni '60 [redacted] era trasferito con la famiglia ad Aosta.

Appassionato di sport, aveva ottenuto la specializzazione in Medicina dello sport ed era diventato il punto di riferimento sanitario di tutti gli atleti valdostani. Per anni, ad ogni riunione di pugilato lui era a bordo ring, pronto a suturare e medicare, ma anche a fermare [redacted] combattimento [redacted] c'erano rischi per l'incolumità [redacted] dei pugili. «La vita è [redacted] - diceva Castorina -, nessuno deve metterla in pericolo facendo sport».

Per anni [redacted] stato il medico del Rally della Valle, del Giro ciclistico valdostano [redacted] di ogni altra manifestazione sportiva valligiana. Poi, stanco di essere solo [redacted] occuparsi del settore, convinse 2 giovani medici [redacted]stani, Paolo Lamastra [redacted] Roberto Vallet, a specializzarsi in Medicina dello sport «per rilevare [redacted] testimone - diceva - quando non me [redacted] sentirò più di fare le ore piccole per la boxe, il rally o qualche altro avvenimento sportivo». **[a. c.]**

Il dottor Francesco Castorina

Case Cogne, protesta degli inquilini

«L'impianto luce spetta al Comune»

AOSTA. «Il pagamento delle spese per interventi di manutenzione straordinaria compete al Comune, proprietario degli stabili [redacted] quartiere Cogne, non agli inquilini. Contestiamo, in [redacted] unanime, [redacted] recapito di bollette in base alle quali saremmo tenuti a saldare conti che [redacted] ci riguardano». L'assemblea di ieri sera, convocata dall'associazione «Casa per tutti», ha visto una grande partecipazione di pubblico: gli inquilini sono chiamati a pagare i costi di opere straordinarie [redacted] previsti dalla normative in vigore per l'edilizia residenziale pubblica. La «cifra della discordia» varia dalle 32 alle 68 mila lire per il ripristino dell'impianto di illuminazione delle scale. Una disparità di spesa incomprensibile, stando alle proteste.

«La spesa per l'adeguamento alla normativa [redacted] vigore sulla sicurezza degli impianti - è stato ribadito durante l'assemblea - spetta al Comune. Non capiamo, inoltre, come gli amministratori abbiano affidato l'incarico di gestire l'amministrazione degli edifici ad una persona a noi sconosciuta. La conferma di questo amministratore deve venire dall'assemblea degli inquilini, [redacted] verbale sottoscritto. Non è stata osservata la legge».

C'è di più. Gli abitanti sottolineano come i lavori di pulizia delle scale, la sostituzione di lampadine guaste sono gestiti autonomamente. «Perché dobbiamo pagare [redacted] di gestione?» insistono.

Fra le proposte emerse nel corso del vivace dibattito spicca la volontà di eleggere un rappresentante per scala, a cui delegare il compito di tutelare gli interessi dei condomini. L'occasione [redacted] favorevole per ricordare l'elenco dei problemi: mancan[redacted] di aree verdi, urge l'installazione dell'ascensore in alcuni edifici, abitati anche da persone anziane, viene risollevato il problema della fatiscenza delle case. E, come concetto base, l'assoluta fermezza nel [redacted] pagare importi ritenuti ingiusti. La prossima assemblea [redacted] stata convocata per il 13 marzo. **[s. l.]**

Un anno di esercizio del raccordo autostradale intorno ad Aosta

Tangenziale, primo bilancio

Dal 25 dicembre 1994 al 24 dicembre 1995 sul tratto tra i caselli Est [redacted] Ovest sono stati contati oltre due milioni e [redacted] di transiti. I prossimi lavori

AOSTA. Più [redacted] due milioni e mezzo di transiti. E' il carico di traffico che ha sopportato in [redacted] anno (dal 25 dicembre 1994 al 24 dicembre 1995) il tronco autostradale che congiunge il casello di Aosta Est [redacted] quello di Aosta Ovest. La tratta [redacted] lunga 11 chilometri [redacted] è costata a Regione e Sav tra i 145 e i 150 miliardi, comprendendo nella spesa anche la costruzione della grande barriera di Aosta che servirà in futuro anche lo svincolo per la Statale 27 del Gran San Bernardo.

Nei 365 giorni di attività, sul tronco autostradale [redacted] transitati, in direzione Monte Bian[redacted] 857.136 veicoli leggeri e 387.717 veicoli pesanti (i Tir). In senso inverso il traffico è [redacted] superiore, con 933.846 veicoli leggeri e 448.388 veicoli pesanti. [redacted] totale [redacted] di passaggi pari a 2.627.087 veicoli, con una media giornaliera di 7198 passaggi. «E' un risultato soddisfacente - dicono alla Società autostrade valdostane - in particolare se visto con gli occhi degli abitanti del capoluogo regionale. Via [redacted] Parigi, tratto di strada di circa 10 chilometri [redacted] parecchi semafori [redacted] quindi con le auto spesso ferme a motore acceso e lunghe code, hanno di sicuro beneficiato di una riduzione di traffico importante [redacted] di un sicuro calo del tasso [redacted] inquinamento».

Prossima tappa: l'apertura del raccordo [redacted] l'autostrada Torino-Aosta e la Statale 27 del Grand [redacted] Barnardo. «Difficile fare previsione sull'ultimazione dei lavori - dicono alla Sav -. Per [redacted] mancano gli ultimi 300 metri per raccordare le opere già ultimate con la Statale 27 [redacted] sono avviate le pratiche amministrative con l'Anas». **[a. c.]**

AUTOSTRADA

Cambio ai vertici Rav

Cambio della guardia ai vertici della società Rav, Raccordo autostrade valdostane. Franco Colombo ha lasciato ieri l'incarico di amministratore delegato dopo 9 anni per ricoprire la carica di amministratore delegato e direttore generale della Società italiana Traforo del Bianco. A sostituirlo sarà Giovanni Barone, da 30 anni nella Società autostrade e per 14 anni direttore dell'Autostrada adriatica. I vertici aziendali hanno confermato l'impegno della società [redacted] dell'intero gruppo a completare, d'intesa [redacted] le autorità regionali, il secondo tronco dell'autostrada. I lavori [redacted] completamento [redacted] tron[redacted] Morgex-Courmayeur sono, dicono alla Rav, «attualmente al 30 per cento degli stati [redacted] avanzamento». La Rav conta di ultimare questo tronco, fino al piazzale delle funivia Val Veny [redacted] Entrèves «entro la fine del '98». Poi, per arrivare all'imbocco del tunnel del Bianco, resterà da realizzare la galleria elicoidale.

IL TACCUINO DELLA PROVINCIA

LETTERE [redacted]

Per la Fenice [redacted] retorica

La tragedia che ha colpito l'Italia [redacted] particolare la città di Venezia, ha [redacted] al solito provocato un sentimento diffuso di commozione e di costernazione. Tutti piangono la perdita d'identità della città, della [redacted] cultura, del suo magnifico teatro.

La solita piagnucolante retorica ha preso il sopravvento sulla semplice constatazione dei fatti. La cultura letteraria, industriale, politica [redacted] musicale in questo caso non esiste più. Provate a chiedere [redacted] qualsiasi giovane di età inferiore ai [redacted] anni di parlarvi dei grandissimi Pavarotti, Domingo, Carrera, Scotto, Gasdia, eccetera. Conoscono forse Pavarotti per averlo sentito cantare in concerto [redacted] Zucchero. Chiedetegli se conoscono l'inno di Mameli, gli immortali Verdi, Puccini, Rossini, Mascagni, Vivaldi, e altri che sarebbe troppo lungo elencare.

Quei pochi artisti che oggi riescono a emergere [redacted] vari campi della cultura, sono quasi sempre costretti a emigrare, per essere poi riconosciuti anche in Italia.

La scuola produce disoccupati con il diploma, nelle aziende non [redacted] più [redacted] persona, sei [redacted] unità produttiva, il servi[redacted] militare non tempra il carattere dei giovani, ti chiamano professionista per mandarti a morire nel modo più stupido, la politica non è più un mezzo per educare, formare, governare un Paese, ma è il fine per ottenere e conservare privilegi [redacted] potere. Perché [redacted] parla [redacted] la stessa emozione del Teatro Massimo di Palermo, del Petruzzelli di Bari?

Comunque stiamo tranquilli, la solita Italia ricostruirà la Fenice, i soliti ignoti pagheranno e intascheranno tangenti [redacted] tutti continueremo a [redacted] felici e contenti. Buon lavoro.

Tullio Biazzetti, Aosta

Le lettere [redacted] spedite a La Stampa in via Jean de la Pierre, 3. Gli scritti devono [redacted] lunghi non più [redacted] righe dattiloscritte, contenere [redacted] (anche telefonico) e firma leggibili. Le lettere anonime saranno cesti[redacted]

NUMERI UTILI

NUMERI UTILI

Vigili Urbani Aosta: 238238/300458
Vigili del fuoco: 115
Protezione civile: 238.222
Ospedale: 3041
Pronto Soccorso: 304.256/304.[redacted]
Percorribilità str[redacted]: 303.754/35.655
Soccorso alpino: [redacted]

AUTOAMBULANZE

Aosta: *Cri* (0165) 551.584/551.586; *Centro Emergenza* 0165/304858
Châtillon: (0166) 61.600
Courmayeur: *Volontari [redacted] soccorso* 0165) 846.320
Montjov[redacted] *Volontaires de secours* (0166) 79.466
Valtournenche: *Volontari del soccorso* (0166) 93.027
Morgex: (0165) [redacted]
Donnas: (0125) 807.067
Brusson: (0125) 300.243

[redacted] DI TURNO

Ad Aosta *(distr. 5)* oggi è di turno, con orario dalle 8 alle 22,00 (a porte aperte) e dalle 22 alle 9 di domani (a porte chiuse) la farmacia Detragiache, place [redacted] Chanoux. Per gli [redacted] regione le farmacie [redacted] no i turni di notte secondo lo schema sottoindicato.
Distr. 1: Courmayeur, La Thuile (entro [redacted] dalla chiamata)
Distr. 2-3: *Villeneuve*, Cogne (entro 15 minuti [redacted] chiamata)
Distr. 4: *Valpelline* (entro [redacted] minuti dalla chiamata)
Distr. 6: *Nus* (entro [redacted] minuti dalla chiamata)
Distr. 7: *Breuil-Cervinia*
Distr. 8-9: *Saint-Vincent*
Distr. 10: *Champoluc*
Distr. 11-12-13: *Pont-Saint-Martin*
Distr. 14: *Gressoney-Saint-Jean*

[redacted] DI [redacted]

Domenica 10 marzo 1996
Aosta: Erg, corso Ivrea; Erg, [redacted] F. Chabod; Agip, co[redacted] 26 febbraio (Mancuso); IP, via Clavalité; Fina, via Ginevra; Esso, [redacted] Partigiani; Fina, corso Battaglione; Fina, [redacted] Ivrea.
Châtillon: Agip; **Fénis:** Fina (Arsene); **Gressan:** Fina; **Hône:** Tamoil; **Pollein:** Fina; **Pont-St-Martin:** Agip (via Stazione); [redacted]**art:** Esso; **Sarre:** Esso; [redacted] Fina (via Marconi); **Verrès:** Agip (via della Libertà); Esso; **Villeneuve:** Esso

[redacted]

[redacted]osta: (0165) 361221/262260
Courmayeur: (0165) 842225
Châtillon/St-Vincent: (0166) 61360/61357
Donnas: (0125) [redacted]

[redacted] DI [redacted]

Questura: (0165) 23711
Polizia stradale: (0165) 361545

STATO CIVILE

[redacted]

[redacted] Jean Jacques Dalle; Antonio Scandale.

Morti. Ida Elvira Porliod, 71 anni, pensionata, Nus.

ATTIVITA' AMMINISTRATIVA.

[redacted] E' stato dato [redacted] negativo, sotto il profilo della compatibilità ambientale, dalla giunta regionale ad un progetto di costruzione [redacted] pista forestale che dovrebbe collegare le località Ronchère e Champcin.

Champdepraz. La giunta regionale ha deciso lo stanziamento di un miliardo e 717 milioni per la realizzazione, in località Covarey, di [redacted] centro d'accoglimento [redacted] visitatori del Parco regionale del Mont Avic. Nel centro troveranno posto un'area per le esposizioni, un punto informativo, [redacted] sala riunioni e un ufficio per i guardaparco.

[redacted] L'assessorato regionale all'Agricoltura ha approvato la concessione ed il pagamento [redacted] milioni [redacted] aiuto integrativo regionale - [redacted] per il '95. I fondi saranno ripartiti tra le 1209 aziende agricole che hanno sottoscritto un [redacted] d'impegno quinquennale» in confor[redacted] al regolamento dell'Unione Europea 2078/92, ed hanno deciso «di adottare unicamente pratiche colturali compatibili con l'ambiente».

GLI [redacted]

[redacted]

L'arte di coltivare i Bonsai

Il Centro Oki Do Yoga, di [redacted] Carrel 45 (dietro la concessionaria «Bmw»), presenterà oggi un corso per la [redacted] la creazione dei «Bonsai». E' particolarmente diffusa in Giappone, Cina e Nepal. Le lezioni cominceranno lunedì. Per informazioni [redacted] adesioni, telefonare al 0360/561065 oppure lasciare nome e recapito alla segreteria del 0165/76868[1].

[redacted]

I quadri di Turcato

La galleria [redacted] via dei Giardini ospita la mostra di quadri inti[redacted] «Opere prime» di Giulio Turcato. Resterà aperta fino al 18 marzo, dal martedì al venerdì dalle 16 [redacted] 19 [redacted] sabato [redacted] domenica dalle 11 a mezzanotte.

[redacted]

Iscrizioni per il corso di pittura

Sono [redacted] aperte le iscrizioni alla Pro loco [redacted] Donnas per [redacted] corso di pittura presentato martedì, che si suddivide in introduzione alla pittura [redacted] in approfondimento [redacted] tecniche. Sono 20 lezioni, [redacted] due ore ciascuna, ogni martedì dalle [redacted] alle 22. Il corso si svolge nella sala comunale di via Binel. Per informazioni e iscrizioni telefonare allo 0125/804994 (chiedere di Mauro) oppure allo 0125/807637 (chiedere di Lea).

AOSTA

Lezioni di francese per adulti

L'Alliance Française ha organizzato per il 1º quadrimestre 1996 due corsi, per adulti, di preparazione alla prova [redacted] fra[redacted] concorsi regionali. Per informazioni e iscrizioni telefonare al 0165/42331.

AOSTA

Guida agli obiettori di coscienza

L'Arci informa i giovani sull'obiezione di coscienza, fornendo una guida che l'anno scorso [redacted] servita [redacted] oltre [redacted] ragazzi. Gli operatori Arci sono a [redacted]sposizione dal lunedì al venerdì (9-12 e 14,30-18,45), al sabato solo al mattino, nella sede della Consulta comunale in [redacted] Xavier de Maistre [redacted]

Spettacoli in vari locali. Due aostane pettineranno le modelle di Fendi

Feste [redacted] Valle [redacted] l'8 [redacted]

Musica [redacted] teatro [redacted] Hône. Tre band femminili al «Liberatutti». Jazz al «Caffè Nazionale» Strip-tease all'«Help», al «Divina» e all'«Abat-Jour». A Gressoney sfileranno i maestri di sci

AOSTA. Nella giornata dedicata all'«universo femminile», due aostane sono protagoniste dell'evento più [redacted] del mondo della moda italiana. Alle parrucchiere Alessandra e Cristina Peloso [redacted] affidate oggi le acconciature della sfila[redacted] di Fendi, che si svolgerà sulla passerella sistemata a Palazzo Barozzi. Le due giovani parrucchiere da alcuni anni sono chiamate a pettinare personaggi dello spettacolo per manifestazioni nazionali.

[redacted] la festa dell'8 marzo, in Valle d'Aosta, è legata soprattutto a momenti di divertimento, [redacted] concerti [redacted] appuntamenti in discoteca. Questa [redacted] alle 21, la biblioteca [redacted] Hône ha organizzato nel salone comunale del paese una serata di spettacolo alla quale parteciperanno il coro «Les quatre saisons» di Donnas, il gruppo Teatro donne di Pont-Saint-Martin, le Piccole artiste di Hône, Massimo e il duo Nathalie [redacted] Jean. L'ingresso è libero.

Stasera spettacolo musicale anche al «Caffè Nazionale» di piazza Chanoux ad Aosta, che propone «Donne in jazz». In concerto [redacted] le vocalist Donatella Chiabrera e Daniela Chiesa, che saranno accompagnate dal quartetto di Beppe Barbera e dal trombettista Fulvio Chiara.

Tre band formate da sole donne si esibiranno, invece, nella discoteca «Liberatutti» di via Chamery, ad Aosta. Da Pisa arriveranno le «Ups» [redacted] il loro «surf-punk con mimosa», da Genova le «Tupatipe», tre diciottenni scatenate a ritmo di rock. E da Torino le «Sushi [redacted]net», voci nuove del panorama musicale piemontese. L'appuntamento è per le 22,30, con ingresso libero [redacted] consumazione obbligatoria a 10 mila lire.

Tra le iniziative quella dell'«Entraide des femmes valdôtaines», che ha organizzato una «soirée en gaieté» al ristorante «Mont-Emilius» di Charvensod (dalle 18,30).

La discoteca «Divina» propo[redacted] una festa della donna all'insegna del liscio con l'orchestra «I baroni» e una «parentesi di spettacolo» con l'organizzazione sul palco di uno strip-tease maschile. Nudo maschile anche alla discoteca «Help» di Sarre, che ha messo in programma per oggi due spettacoli di strip-tease maschile, con tanto di gadget e premi, in collaborazione con il «Sexy shop emozioni» in via Monte Vodice ad Aosta. Altro locale che apre per la festa della donna è il «Blu max» di Pollein.

Alla discoteca «Abat Jour» [redacted] Courmayeur, l'ingresso sarà vietato fino all'una per gli uomini: nel locale, due modelli si esibiranno [redacted] un provocante strip. A Gressoney-La-Trinité saranno i maestri di sci che sfileranno per le donne. L'appuntamento è alle 22, nella saletta «Pelosetto» dell'hôtel Residence. [sa. b.]

Alessandra Peloso (nella foto) pettinerà le modelle per la sfilata di Fendi

[redacted]

Quadri «psicoterminali»

«Psicoterminale» è un nuovo genere pittorico, che [redacted] oggi è in mostra ad Aosta, nella personale di Lupa. Pittrice diplomata all'accademia Belle arti di Torino, Paola Lusso, che ha preso Lupa[redacted] nome d'arte, apre oggi [redacted] esposizione, nella saletta d'arte di via Xavier de Maistre 5. La mostra è in programma fino al 17 marzo: apertura tutti i giorni dalle 10 alle 13 e dalle 14 alle 18,30. Con questo genere pittorico particolare e intimistico, la pittrice vuole rendere le sue opere emanazione di energia cosmica, legata all'inconscio creativo. [redacted] pittura [redacted] quindi per Lupa un'avventura dell'«io» nel caos della materia primordiale, un viaggio da cui deriva l'intuizione poetica. C'è molta filosofia nei lavori della pittrice torinese, vincitrice [redacted] numerosi premi [redacted] riconoscimenti. Opere «in cui entrano in gioco elementi surreali ed inconsci tra infinito e ondate cromatiche», come scrive il critico d'arte Vito Faiuolo.

Critiche ai termini della gara per affidare la gestione

Sarre, impianto sportivo [redacted] da appaltare

[redacted] L'appalto per la gestione della struttura sportiva di Sarre (campo sportivo, tennis, calcetto, pallavolo) e del servizio di ristorazione annesso crea tensione tra maggioranza e minoranza in Consiglio comunale. L'opposizione critica [redacted] modo con cui l'amministrazione ha affidato alla società «Sport [redacted] Tourisme» la gestione del complesso sportivo e dell'annesso servizio di ristorazione: «Non c'è trasparenza e si vuole evita[redacted] la gara d'appalto a vantaggio della trattativa privata».

Il sindaco Diego Empereur difende l'operato dell'amministrazione [redacted] sostiene «che tutto è stato fatto nel rispetto della legge». E' la seconda volta che la minoranza contesta quanto deliberato dalla giunta. La pri[redacted] volta l'esposto presentato alla Coreco (Commissione regionale [redacted] controllo) si era rivelato inutile perché [redacted] stato presentato fuori termini. La delibera per l'affidamento della gestione era stata approvata, ma la gara d'appalto [redacted] andata deserta.

«Deserta - dice il consigliere di minoranza Ercole Balliana - perché le condizioni dell'appalto imponevano vincoli [redacted] carico dell'eventuale contraente, anche [redacted] dubbia legittimità, ma certamente molto onerosi». E le stesse condizioni, dice Balliana, che ha presentato un nuovo esposto al presidente della Commissione regionale di controllo, «vengono riproposte nella [redacted] deliberazione, [redacted] la rilevantissima probabilità che anche questa gara vada deserta, e l'amministrazione, per l'ennesima volta, possa avvalersi della trattativa privata [redacted] legittimare l'affidamento alla società "Sport et Tourisme"». Per Balliana «l'operazione è condotta con poca trasparenza [redacted] quanto meno è mirata [redacted] scoraggiare la partecipazione degli imprenditori».

Il sindaco di Sarre, Diego Empereur, non ha dubbi. «Le affermazioni della minoranza - dice - [redacted] pesanti, [redacted] non intendiamo replicare. Non vogliamo raccogliere la polemica». Per l'amministrazione comunale «il punto centrale dell'intera questione era quello [redacted] garantire danni alle strutture sportive e la continuità del servizio ai cittadini».

«Davanti a una gara d'appalto deserta - continua Empereur - non potevamo fare altro che affidarci alla trattativa privata con la società che dal 1989, una proroga dopo l'altra, ha sempre gestito la struttura». [a. c.]

L'impianto [redacted] Sarre comprende campi da calcio, tennis, calcetto e pallavolo

L'associazione «28 giugno» ha un anno

«Agli omosessuali parità [redacted] diritti»

AOSTA. Un [redacted] di «vita» scandito da un forte impegno per la rivendicazione dei diritti civili. L'associazione «28 giugno, arci-gay/arcilesbica» ha festeggiato mercoledì mattina [redacted] conferenza stampa il primo anniversario.

Una legge regionale sulle famiglie, finalizzata [redacted] rivedere il termine «famiglia» nel senso tradizionale e l'invito a senatori, deputati e al Collegio uninominale della Valle d'Aosta a sottoscrivere, una volta eletti, alcuni impegni tesi a promuo[redacted] iniziative per salvaguardare i diritti degli omosessuali. Sono [redacted] due proposte più importanti portate avanti da Aurelio Mancuso, presidente di Arcigay.

«Si [redacted] sempre parlato [redacted] nucleo famigliare classico, regolamentato da un matrimonio e dai figli - dice Mancuso -, ignorando del tutto una realtà indiscutibile: l'alta percentuale di famiglie composte da single, da conviventi, da [redacted] unico genitore». Aggiunge Mancuso: «Non chiediamo il riconoscimento del diritto al matrimonio, ma la dignità dei legami omosessuali e, quindi, la parità dei diritti».

I 62 iscritti, in età compresa tra i 18 e i 60 anni, di diversa estrazione politica, appoggeranno, alle prossime elezioni politiche, i candidati intenzionati a sostenere i punti fondamentali dell'associazione «28 giugno», stando alle affermazioni del presidente dell'Arcigay.

Innanzitutto, l'impegno a favorire [redacted] superamento di ogni forma di discriminazione, ma anche la ferma volontà degli eletti a promuovere la destinazione [redacted] fondi per l'educazione socio-sanitaria.

«Non ci sentiamo discriminati - ha ribadito Mancuso -, ma poco "considerati" dai politici regionali, spesso "sordi" alle nostre richieste. Sono sempre disponibili al dialogo, invece, gli amministratori comunali. La nostra associazione si autofinanzia. Noi vorremmo semplicemente esternare problemi e prospettive come accade per le altre associazioni». [s. l.]

Da oggi al 22 [redacted] Morgex, Verrès e Aosta

Tre incontri serali sul volontariato

AOSTA. Tre incontri serali, da oggi al 22 marzo, organizzati ad Aosta (nel salone delle manifestazioni del palazzo regionale), Morgex (nella sala riunioni del poliambulatorio) [redacted] Verrès (nel salone comunale), per avvicinare quante più persone possibili [redacted] volontariato e all'associazionismo.

Li organizza l'Osservatorio regionale per il volontariato che ha presentato, tramite la Federazione regionale delle associazioni di volontariato del soccorso, un progetto «per prevenire [redacted] ovviare ad una situa[redacted] di disagio che può colpire le persone espulse e fuori dai processi produttivi», in particolare pensionati, cassintegrati, casalinghe [redacted] disoccupati.

Gli incontri avranno per temi: «Il volontariato oggi» (oggi [redacted] 20,45 a Morgex, domani alle 17,15 a Verrès, il 13 marzo [redacted] 20,45, ad Aosta); «Le associazioni operanti in Valle» (15 marzo alle 17,15 ad Aosta, il 18 alle 20,45 a Verrès, [redacted] 20 alle 20,45 a Morgex); «Territorio e servizi sociali» (19 marzo ad Aosta, 21 [redacted] Verrès [redacted] a Morgex, tutti alle 20,45).

[redacted] «percorso di avvicinamento» al volontariato, che si prefigge di sensibilizzare i cittadi[redacted] ad un impegno organizzato in attività volontarie, fornendo informazioni sulle associazioni esistenti [redacted] stimolando la consapevolezza di [redacted] preparazione culturale [redacted] tecnica per la gestione delle azioni volontarie, seguirà [redacted] «percorso di approfondimento» strutturato [redacted] un [redacted] teorico-pratico diviso in [redacted] tematiche (soccorso, disabili, disagio psichico, disagio giovanile e devianze, anziani, impresa sociale). Ai partecipanti alla prima serie di incontri, verrà infatti fornito un questionario, da inviare una volta compilato all'assessorato regionale della Sanità e Assistenza sociale, da cui sarà possibile desumere la disponibilità dei futuri volontari (il loro numero [redacted] l'area preferenziale [redacted] attività) per stabilire poi le date e le località dei successivi corsi di formazione e approfondimento. [b. m.]

Un progetto a Rhêmes-Notre-Dame

Percorsi attrezzati per la «verde vita»

RHEMES-NOTRE-DAME. Due importanti progetti contraddistinguono l'attività che gli amministratori comunali [redacted] Rhêmes-Notre-Dame intendono realizzare nel 1996, considerata l'approvazione del bilancio di previsione che pareggia sulla cifra di due miliardi [redacted] 577 milioni.

«Avvieremo il progetto "verde vita" - dice Cristina Tanini, vice sindaco del paese -. E' un'iniziativa studiata per riuscire a valorizzare l'aspetto naturalistico [redacted] turistico. Il piano lavori consiste nell'attrezzare il percorso che da Chanavey porta [redacted] Bruil e destinario soprattutto ai disabili. Il costo di 411 milioni verrà coperto all'80 per cento dalla Cee, promotrice del programma "Obiettivo 5 B", relativo alla salvaguardia della natura».

Con uno stanziamento di altri 465 milioni, finanziati al 70 per cento dalla Regione, gli amministratori comunali di Rhêmes-Notre-Dame acquisteranno un attrezzo per innevare artificiamente la pista [redacted] discesa [redacted] Chanavey, dopo aver acquistato gli impianti lo scorso anno.

Le opere definite per quest'anno riguardano anche l'edilizia scolastica e, nello specifico, il progetto di adeguamento alle norme in vigore delle scuole elementari del capoluogo. La spesa preventivata [redacted] di [redacted] milioni.

«Un piano lavori triennali - riprende Cristina Tanini - stabilisce il ripristino dei sentieri. Questo intervento si rivela fondamentale per una prospettiva turistica ad ampio raggio. Il nostro Comune [redacted] meta di numerosi turisti appassionati [redacted] escursionismo, oltre che di affermati alpinisti». Aggiunge poi il vice sindaco «Quest'anno abbiamo deciso di cominciare con [redacted] prima sistemazione dei cartelli indicatori, fondamentali per far conoscere i nostri sentieri [redacted] chi non è un habitué di Rhêmes». Fra le maggiori entrate del Co[redacted] spiccano i 96 milioni dell'Ici, previsti per il '96 e i 20 milioni derivati dagli introiti dell'Iciap. [s. l.]

In via Cerlogne ang. via Festaz
(vicino al Mercato)
c'è
LO SPACCIO DELLO SCAMPOLO
GRANDE SCELTA DI TESSUTI PRIMAVERILI
[redacted]
Vendita a peso e [redacted] metraggio
con prezzi di assoluta convenienza

ABAT-JOUR
GRANDE [redacted]
Ogni mese in palio
UNO ZIP PIAGGIO
[redacted]
VINCE IL [redacted] N. 17511
RISERVA N. 17874
TEL. 0165-846764
COURMAYEUR
30 30

AGENZIA D'AFFARI
GEMMA
4, rue croix de ville - tel. 0165 262131 aosta
[redacted]
Via Parigi vendesi alloggio con cucina, sala, tre camere, ripostiglio, balconi, cantina, box. Libero
L. 335.000.000

NEGRINELLI ERMANNO Tel. 40357 / 41977
Via Adamello 12 - AOSTA
TELECOM DEALER AUTORIZZATO
- [redacted] LINEA: [redacted] TUTTE LE CODE, [redacted] TELEFONICO, ATTIVAZIONE DIRETTAMENTE IN [redacted]
- [redacted] CON [redacted]
- FINANZIAMENTI IN [redacted] DI [redacted] RATEALI SENZA ANTICIPO [redacted] CAMBIALI ANCHE L. 50.000 AL MESE.
- [redacted] ASSORTIMENTO [redacted]
- VASTO PARCHEGGIO.

[redacted]
Il più esperto.
[redacted] comunicazione non [redacted] più confini. Eurogold è compatibile [redacted] Microtac Vip, leggero, ricco di funzioni, [redacted] il primo dotato dell'esclusivo dispositivo Vibra Call che avverte dell'arrivo di [redacted] chiamata con una leggera vibrazione. La Sim [redacted] contiene tutti i vostri [redacted] e vi permetterà di comunicare [redacted] il telefonino.

[redacted] 2010
Il [redacted] convenienza.
Un telefonino che ha tutte le caratteristiche necessarie per diventare, con la vostra Sim Card, un collaboratore ideale. Grande nella tecnologia, compatto nelle dimensioni, [redacted] nelle prestazioni e intelligente nel prezzo. Cosa chiedere di più [redacted] un portatile? Il massimo della praticità è telefonare con la Sim Card, [redacted] intelligente [redacted] contiene [redacted] vostri dati.

ET [redacted]
Il più pratico.
Piccolo e pratico, dotato di elevata autonomia e, in più, è compatibile [redacted] la maggior parte degli accessori del modello TACS ET 237. Con [redacted] Sim Card che contiene [redacted] i vostri [redacted] è un vero giramondo.

LA STAMPA [redacted] PUBLIKOMPASS
PUBBLICITÀ [redacted] VALE

LUNEDÌ tuttosoldi
I supplementi de LA STAMPA
Una settimana ricca di tutto.

AEG aiwa argo ARISTON Bauknecht BOSCH BRAUN Candy Canon CASIO COMPAQ DAEWOO DeLonghi GAGGIA GIRMI GRUNDIG Hirundo HOOVER IBM IGNIS IMETEC inside IRRADIO körting KRUPS LEXMARK MOTOROLA Moulinex NEC NOKIA NORDMENDE OCEAN Panasonic PHILIPS PIONEER Rowenta Saeco SAMSUNG SANYO SHARP SINGER SONY Technics TEFAL TELEFUNKEN Whirlpool ZEROWATT Zoppas

Il gruppo UNI EURO n° 1 con 30 punti vendita in Piemonte Liguria Valle d' Aosta, in collaborazione con le migliori case produttrici di elettrodomestici lancia il grande progetto "QUALITA' TOTALE '96 "

PREZZI ANCORA PIU' BASSI

IL PREZZO PIU' BASSO GARANTITO !
UNI EURO garantisce il MIGLIOR PREZZO DI MERCATO su tutti i prodotti (regolamento all'interno dei punti vendita)

GRATIS CONSEGNA E INSTALLAZIONE !
UNI EURO offre GRATIS la consegna ed installazione su tutti i grandi elettrodomestici selezionati " QUALITA' TOTALE "

I PRODOTTI A "QUALITA' TOTALE" AIUTANO LA

PERCHE'
LA SOLIDARIETA'
Perche' UNI EURO crede fortemente nel valore della solidarieta' , e desidera impegnarsi seriamente per fare qualcosa di concreto . La formula e' chiara e semplice : grazie alla concentrazione di vendite sui prodotti "QUALITA' TOTALE " abbiamo ottenuto dalle case produttrici sconti ulteriori e quindi non sara' effettuato aumento sul prezzo piu' basso garantito.

PERCHE'
"CANDIOLO"
Perche' proprio Candiolo sta per nascere il piu' grande e importante centro di ricerca e cura del cancro . Servono soldi . L'apertura di questo centro portera' a importanti riduzioni dei tempi di attesa per analisi , prevenzione e interventi . Ne abbiamo veramente bisogno.

GRUPPO

UNI-EURO

PROGETTO QUALITA' TOTALE

Oltre 500 prodotti a "QUALITA' TOTALE " con il prezzo garantito e "Chiavi in mano"
studiati insieme alle piu' grandi case produttrici per le particolari caratteristiche di
QUALITA' AFFIDABILITA' DESIGN

QUALITA' ANCORA PIU' ALTA

RADDOPPIO DELLA GARANZIA !
UNI EURO raddoppia GRATIS la garanzia fino a 2 anni totale ■ tutti i prodotti selezionati "QUALITA' TOTALE"

SODDISFATTI O RIMBORSATI !
UNI EURO e' al servizio del cliente . Se ■ primi giorni il prodotto non funziona o non corrisponde alle caratteristiche verificate nel punto vendita , sara' sostituito immediatamente (regolamento all'interno dei punti vendita)

RICERCA SUL CANCRO

Su tutti i prodotti venduti selezionati "QUALITA' TOTALE " sara' accantonata ■■■ cifra, inclusa nel prezzo, che verra' versata sul c/c n° 18700 Istituto Bancario San Paolo ■ Torino succursale di Alba. La somma portera' ■ raggiungimento entro il 31/12 di un grande traguardo

300 MILIONI

che saranno destinati alla costruzione del ■■■■ "ISTITUTO PER LA RICERCA E LA CURA DEL CANCRO" di Candiolo ■ pochi km. da Torino

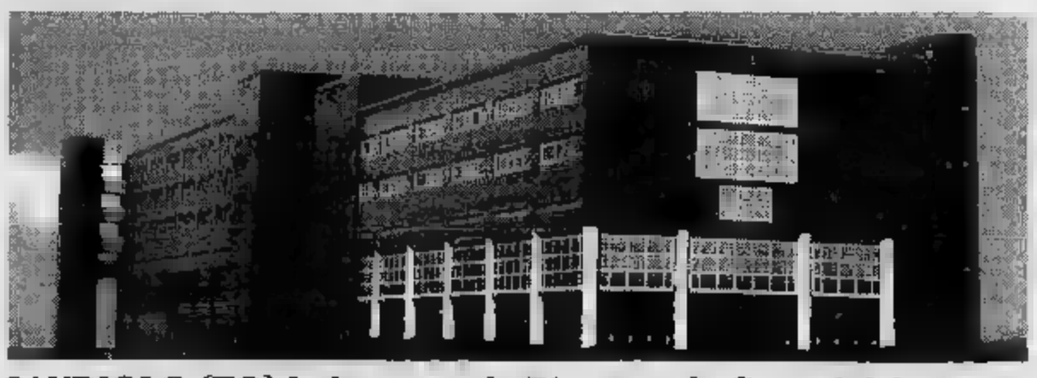

CANDIOLO (TO) Istituto per la Ricerca ■ la Cura del Cancro

GRUPPO UNI-EURO

(TO)TORINO NUOVO !
C.Marconelli (2 passi p.Bengasi) tel.011/5638888

(TO)TORINO
via Vandalino 101 tel.011/4032993

(TO)CARMAGNOLA
via Gobetti,21 tel.011/9713825

(TO)RIVALTA IPEREMPORIO 63
loc.C.Comm.Sole d'oro tel.011/9317613

(TO)PINEROLO
PAMPIGLIONE ABBADIA ALPINA
via Ghisetto 41 tel.0121/202010

(TO)POIRINO
CENTRALORIN Katrada Savona, 151/153 tel.011/9450895

(AO)AOSTA NUOVO !
SAINT CHRISTOPHE loc.GranChemin,114
tel.0165/235415

(CN) CUNEO Pisone
C.Nizza 16 tel.0171/692339

(CN)B.S.DALMAZZO
loc.BORGOMERCATO tel.0171/261190

(CN)ALBA Cottino
[illegible] tel.[illegible]0168

(CN)S[illegible]UZZO
[illegible] Resist[illegible] tel.0175/47411

(CN)MONDOVI'
[illegible]arteregale,21 tel.0174/47290

(CN)CASTAGNITO
[illegible].23 Int.[illegible] tel.0173/211336

(CN)CORTEMILIA
[illegible]vona,10 tel.0173/81146

(BI)BIELLA GAGLIANICO
strada Trossi tel.015/2544255

(AT)CANELLI
P.za C.Gancia,1 tel.0141/822215

(AL)ACQUI TERME
loc.Cassarogna,45 tel.0144/356910

(SV)ALBENGA CISANO S.NEVA
via Beneseno 3/2 tel.0182/20905

(SV)CAIRO M.te
via Vernetti,8 tel.019/505378 NUOVO !

(SV)ANDORA
via S.Caterina,9 tel.0182/684747

(GE)CHIAVARI
via Tripoli,12 tel.0185/324909

(IM)IMPERIA
via Garessio,36 tel.0183/299356

(IM)VALLECROSIA
via Roma,67 tel.0184/290294

(PV)VOGHERA
[illegible]ubblica,91 tel.0383/367736

MAGAZZINI

(CN)CASTAGNITO
via Neive,16 tel.0173/211224 aperti Domen.matt.

(CN)RORETO di C.
via Cuneo,24 tel.0172/495833

EUROBIMBO
TUTTO PER IL BIMBO

Era stato in carcere dopo una condanna per ricettazione

Agli arresti domiciliari l'ottantenne di Vesignano

Non si è ancora concluso il calvario con la giustizia per Lorenzo Carbone, l'ottantenne di Rivarolo finito in carcere il 16 dicembre scorso per scontare una condanna a due anni di reclusione per ricettazione, poi rimesso in libertà alla vigilia di Natale grazie al provvedimento d'urgenza del magistrato che aveva disposto il differimento della pena. Il suo caso è stato ora discusso dal Tribunale di sorveglianza (presidente Viglino), che ha emesso l'ordinanza di detenzione domiciliare: deve restare chiuso nella sua abitazione in frazione Vesignano, dove vive [illegible] alla moglie Marianna, tranne che nelle poche occasioni in cui gli è concesso di [illegible] nell'orto vicino a casa.

A chiedere la detenzione domiciliare è stato lo stesso Carbone, su consiglio di un assistente sociale, dopo qualche giorno trascorso in [illegible] cella delle Vallette. I suoi attuali legali di fiducia, gli avvocati Fiore e Mondini, avevano intanto inoltrato l'istanza per il differimento della pena. Davanti ai giudici del Tribunale di sorveglianza di Torino si è deciso per la detenzione domiciliare; e i legali hanno già annunciato la richiesta di affidamento in prova ai servizi sociali.

L'arresto di Lorenzo Carbone [illegible] fatto scalpore in tutta Italia. Vittima di un meccanismo giudiziario quasi paradossale, e certamente crudele, aveva appreso dai carabinieri (che avevano bussato alla sua porta per portarlo in carcere) di essere stato condannato a due anni di reclusione e due milioni di multa dal pretore di Locri, per ricettazione. Niente sospensione condizionale della pena, in quanto era già stato condannato ad un anno nel 1938 per non essersi presentato il giorno stabilito alla chiamata di leva. «La sentenza è stata emessa il 3 ottobre - aveva poi spiegato il pensionato dopo la scarcerazione -, ma nessuno mi ha informato. Non sapevo neppure che si fosse svolto il processo».

A farlo finire nei guai era stato l'acquisto, dieci anni fa, di una «Ape Piaggio 50» di seconda mano, poi rivenduta al fratello Antonio, residente in Calabria. Nel '91 si scoprì che il veicolo era stato rubato a Nichelino, poco prima di essere comprato dall'anziano di Rivarolo. «Non ne sapevo nulla - si era difeso Carbone -; addirittura pagai con un assegno, in assoluta buona fede». I magistrati, però, non esitarono a trascinarlo davanti ai giudici: [illegible] l'accusa di ricettazione è non, come di solito si verifica in questi casi, una quella più lieve di incauto acquisto. Dopo la sentenza l'avvocato difensore di allora, un legale del Foro di Locri, presentò ricorso in appello. E per Lorenzo Carbone, classe 1915 e in precarie condizioni di salute, dieci giorni prima di Natale si [illegible] spalancate le porte del carcere.

Lorenzo Carbone, accanto alla moglie nella casa della frazione Vesignano, [illegible] finito [illegible] Vallette il 16 dicembre dell'anno scorso: il magistrato aveva quindi disposto il differimento [illegible] pena, decisione che gli [illegible] permesso di uscire [illegible]

Sui bus sono entrati in funzione i telefoni cellulari

Ivrea, cambia il «look» alle fermate della Satti

Paline nuove alle fermate e telefonini sugli auto. [illegible]: la Satti, l'azienda che gestisce il trasporto pubblico nell'Eporediese, realizza in questi giorni i progetti presentati nell'autunno scorso, [illegible] «servizio sperimentale - come aveva annunciato il direttore generale Rodolfo Notaro - che potrebbe [illegible] esteso a tutta la nostra rete». L'installazione dei telefoni cellulari, curata dalla Telecom Italia Mobile, è stata effettuata nei giorni scorsi su tutti i 30 autobus delle linee urbane e suburbane. «E' un'iniziativa - [illegible] Vittorio Barberio, direttore commerciale della Tim - che va incontro alle richieste di maggior sicurezza per chi viaggia». Per questo, infatti, gli apparecchi hanno accesso a tutti i [illegible]ori di emergenza e alle centrali di Ivrea, Rivarolo e Torino. Con un vantaggio, rispetto ai normali telefonini: antenne esterne e apposite apparecchiature [illegible] mezzi rendono utilizzabile il cellulare anche in quelle aree che [illegible] [illegible] coperte dal servizio.

[illegible] è soprattutto sulle nuove paline che la Satti investe le sue risorse. Il costo dell'operazione (interamente a carico dell'azienda, che incasserà però gli introiti pubblicitari) sfiora i tre miliardi: sono [illegible] le paline [illegible] sostituire, e ognuna di esse [illegible] [illegible] mila lire. «Un intervento sicuramente oneroso dal punto di vista finanziario - afferma Silvio Garlasco, responsabile del servizio marketing -, ma importante e ormai inderogabile: da più parti, infatti, era emersa la necessità di dare all'utente maggiori informazioni alla fermata». E spiega: «Le paline nuove, oltre ad indicare il nome della fermata, riporteranno la mappa schematica delle linee, i vari percorsi, le tariffe, i punti vendita dei biglietti e gli orari oppure, in alternativa, la frequenze dei passaggi».

Il modello «campione» è stato installato davanti alla stazione ferroviaria di Ivrea; fra due mesi verranno collocate le nuove paline in tutte le fermate della città e dei paesi della cintura serviti dalla Satti. L'iniziativa rientra nel «pacchetto» di operazione che il Comune di Ivrea porta avanti con l'azienda torinese. «Questo intervento - sintetizza l'assessore alla viabilità Marco Candellieri - ha un duplice significato. Innanzitutto, fa parte del piano di riordino della segnaletica e dell'arredo urbano. Inoltre, è importante per gli utenti: il servizio pubblico non deve essere [illegible] "avventura", ma deve fornire tutte le informazioni necessarie per poterne usufruire».

Nei programmi, ora, c'è il trasferimento del deposito (l'area di via Dora Baltea non ha più i requisiti necessari) e, successivamente, la costruzione di una autostazione.

«Il progetto - conclude Candellieri - per il nuovo deposito di via Verdi è praticamente ultimato. [illegible] non sorgeranno imprevisti, entro l'autunno potranno iniziare i lavori».

[m. rev.]

RIVAROLO-FAVRIA

Proteste per la strada chiusa

Ancora proteste dagli automobilisti per la chiusura parziale (dalle [illegible] alle 16) della provinciale Rivarolo-Favria mercoledì e ieri per lavori di sistemazione del passaggio a livello della Canavesana. «Ci sono cartelli assolutamente illeggibili - dicono gli autisti, costretti a lunghi percorsi alternativi -. Se mai ci fosse un'emergenza i mezzi dei vigili del fuoco, dei carabinieri o le ambulanze non potrebbero intervenire con tempestività». I lavori di sistemazione della linea proseguiranno ancora per tutta la giornata. L'intervento riguarda la sostituzione di un lungo tratto di binari e delle traversine in legno. Percorsi alternativi: per chi da Rivarolo va verso Favria (e viceversa) le strade possibili sono la Statale 460 fino a Salassa e poi la deviazione verso Oglianico, oppure la provinciale che collega San Ponso con Busano. Chi fa il percorso inverso, invece, può utilizzare anche la una vecchia carreggiata che dalla periferia di Favria porta alla frazione Obiano di Rivarolo.

DOVE & QUANDO

SCUOLA. «La fiducia e la valorizzazione» è il tema dell'incontro della Scuola di genitori al liceo Martinetti di Caluso, ore 17,30. Si tratta di lezioni di training [illegible] violento, proposte dal Centro educazione alla pace di Torino, per affrontare i problemi educativi in un'ottica diversa.

MILLEMONDI. Tre [illegible] dedicate alla fotografia, al Teatro Comunale di San Giorgio. Alle 21,15, Gianluca Boetti, collaboratore [illegible] importanti riviste [illegible] turismo e natura, presenta le [illegible] diapositive sulle Val Chiusella, l'Isola di Réunion e l'Etna. Organizzano gli Amici [illegible] Giancarlo Iavelli, il giovane tragicamente scomparso un anno fa in un incidente di montagna in Valsesia.

VIOLANTE [illegible] Il vicepresidente della Camera Luciana Violante parla alle 17 all'oratorio San Giuseppe di Ivrea sulla «Questione della legalità nella storia politica repubblicana». L'incontro, aperto a tutti, fa parte del ciclo organizzato dal Centro Documentazione Pace di Ivrea e dall'Associazione Libera.

[illegible] Inizia domani, alle 21 nel teatro dell'istituto Morgando di Cuorgnè, la seconda edizione [illegible] Festival del Teatro amatoriale in Canavese: [illegible] scena «La vedova allegra» e [illegible] Gruppo dello Specchio di Ciriè. Il biglietto costa 15 mila lire, l'abbonamento alla rassegna 60 mila lire.

[illegible] Alla Taverna La cricca del Ghigno di via Vittorio Veneto a Caluso si esibisce alle 21,30 il comico Diego Parassole nello spettacolo «Come [illegible] barca in [illegible] mezzo al bosco». Il biglietto costa [illegible] mila lire. Prenotazioni allo 011/9831580.

Rivarolo, aveva carcasse d'auto in cortile

Meccanico denunciato per discarica abusiva

Un meccanico di Rivarolo, durante [illegible] controllo della Polstrada di Chivasso, è stato denunciato a piede libero alla Procura della Repubblica presso la Pretura di Torino per aver realizzato nell cortile della propria officina una discarica abusiva di rifiuti speciali, costituita da carcasse e parti di autovetture, nonché per [illegible] vendita di veicoli usati senza la prescritta autorizzazione della Questura. Si tratta di Luigi Paonessa, 43 anni, artigiano, residente in via Uligini 18, titolare dell'officina autorizzata Citroën, [illegible] corso Re Arduino 75. Per quest'ultimo reato, gli agenti della Polstrada gli hanno inflitto una multa [illegible] 2 milioni, mentre per la discarica il meccanico rischia [illegible] condanna che prevede l'arresto fino a sei mesi e un'ammenda da [illegible] mila lire [illegible] milioni.

Castellamonte, destinata ai carabinieri

Costerà tre miliardi la nuova caserma

Dopo anni di discussioni e promesse finalmente qualcosa si muove per [illegible] nuova [illegible] dei carabinieri a Castellamonte. Un progetto preliminare di intervento è già stato approvato dal Consiglio comunale; ora si tratta di giungere alla approvazione definitiva e all'inizio lavori. La nuova struttura sorgerà in via Piccoli, proprio di fianco all'istituto XXV aprile e all'ospedale cittadino. Strutturata in due edifici - uno destinato agli uffici e alle autorimesse di servizio e l'altro interamente occupato dagli alloggi dei militari - costerà poco più di [illegible] miliardi e mezzo. Per [illegible] vecchia caserma, invece, [illegible] prevede un intervento di restauro, in modo [illegible] tornare a formare un blocco unico con Palazzo Bolton. La destinazione finale dell'edificio non è ancora definita.

PER CHI SI ABBONA RIDUZIONE ECCEZIONALE DEL 20% SUGLI AUDIOLIBRI DELL'EDITRICE LA STAMPA.

Per ulteriori informazioni telefonate allo 011/6568334/335 (fax 011/5627958).

LA STAMPA

[illegible] IL QUOTIDIANO [illegible] CHE LEGGE LA STAMPA.

il DAILY IVECO
con tante sicurezze in più

FINO AL 30 APRILE '96, COMPRESE NEL PREZZO DI UN DAILY NUOVO*, [illegible] IL PRIMO ANNO:

1 **Polizza incendio furto:** indennizzo del valore del veicolo, allestimenti compresi.

[illegible] **Marchiatura Identicar:** tra l'altro consente di ottenere prima una copia della patente smarrita.

3 **Pronto-traino 24 ore:** traino gratuito sino alla prima officina autorizzata Iveco (guasti) e convenzionata (incidenti).

4 **Bonus di 3.000.000/Uso gratuito** in caso di furto verrà riconosciuto al proprietario del veicolo:
- un extrasconto di 3.000.000 (cumulabile) per l'acquisto di un nuovo Daily
- il diritto al noleggio gratuito di un furgone (35 Q.li) sino a 14 giorni.

garantisce TORO [illegible]

ORECCHIA & SCAVARDA
C.SO SAVONA, [illegible] - MONCALIERI (TO)
Tel. 011/6408608 - Fax 011/643502

DIESEL NORD
VIA REISS ROMOLI, 290 - TORINO
Tel 011/2261214 - Fax 011/2202714

*OFFERTA NON VALIDA [illegible] E NOLEGGIATORI

Giorgio Gaber, uno e due

Atteso doppio appuntamento al Comunale di Alessandria

ALESSANDRIA. Il Comunale è già tutto prenotato per il doppio appuntamento - domani sera e domenica alle 21,15 - con Giorgio Gaber e il suo nuovo spettacolo «E pensare che c'era il pensiero». Chi non vuole perdersi il recital, però, ha una chance, oltre alla [illegible] e un po' malisperanza nelle rinunce dell'ultimo minuto: entrambe le serate, dalle 20,30, saranno messi in vendita posti in piedi a 15 mila lire. Per maggiori informazioni è possibile rivolgersi direttamente alla biglietteria, aperta dalle 17, tel.0131/234240.

Per questo nuovo appuntamento teatrale, il 22° da quando esordì nella stagione '70-'71 con «Il signor G.», Gaber, accompagnato [illegible] sempre nella scrittura dei testi da Sandro Luporini, propone una formula nuova rispetto al consueto e collaudato montaggio di monologhi e canzoni scelti nel repertorio di un ventennio che ha caratterizzato, dal '91, il suo «Teatro Canzone». Stavolta c'è un testo nuovo di zecca e totalmente inedito. Temi dalle riflessioni «l'assoluta mancanza di [illegible] collettivo» e il conseguente, progressivo isolamento dell'individuo, il suo crescente egoismo.

Una situazione in cui il pensiero diventa «giocare all'uncinetto con le opinioni». A meno che non si riesca a dire no a tutto questo. E l'umorismo amaro e sarcastico si fonde, ancora una volta con la capacità di far riflettere. [c. re.]

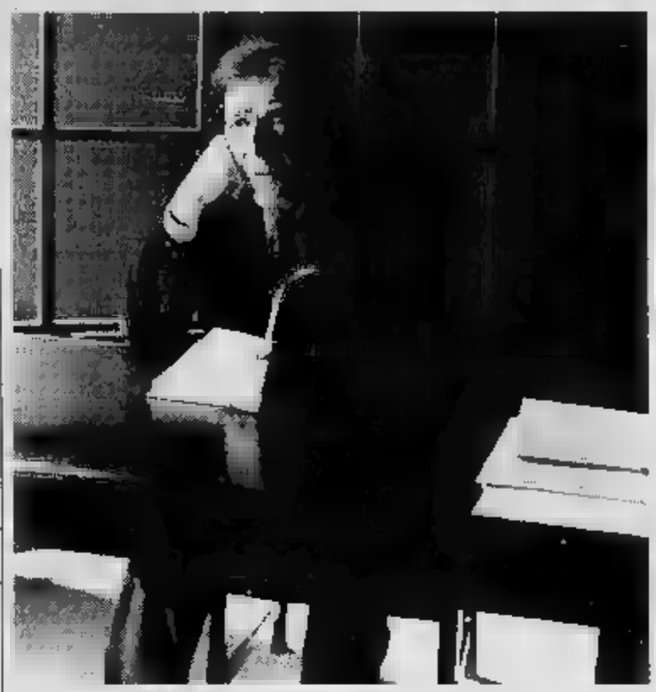

Giorgio Gaber domani e domenica in «E pensare che c'era il pensiero»

Gene Gnocchi si dà al rock

Uno spettacolo tutto a sorpresa con la nuova band scioglilingua

NOVARA. In attesa di riapprodare alla televisione e al teatro, Gene Gnocchi si dà al rock. Proprio così, il popolarissimo artista di Fidenza, dopo una lunga militanza nei cast delle più seguite trasmissioni tv, da «Mai dire gol» al «Processo del Lunedì», ha messo assieme una vera e propria band (dal nome scioglilingua: The Blues, Jet, Flag, Bug, Tag, Nugged, Stripped, Naked, Snakes) e [illegible] in tournée nei più noti locali della Penisola.

Quella di stasera, alla discoteca «Le Cave» di Vintebbio, a cavallo tra le province di Novara e Vercelli è la seconda uscita nazionale e la prima in Piemonte per Gene, alias Gionni Rockstar.

Qualche anticipazione la fornisce lo stesso Gene, o meglio, Gionni, contattato via telefono: «Il nostro sarà un concerto rock [illegible] termini - esordisce -. Qui si suona davvero, c'è un gruppo [illegible] alle mie spalle: Victor Fiorilli al basso, Max Pieri alla batteria, Alberto Prestini e Marco Pieri alle chitarre elettriche. Come sempre nel rock, lo spettacolo riserva sorprese. Non si sa come va a finire, la scaletta è improvvisata e la decido lì per lì col pubblico». Gene si sforza di essere serio, poi parte per la tangente: «Il nostro è rock al punto [illegible] del nichilismo cosmico e i pezzi che suoniamo sono quelli che tutte le più famose rockstar che ho conosciuto mi hanno dato in consegna, perché loro non avevano il coraggio di cantarle. Lo show di Gionni ha una funzione catarchica, in quanto il pubblico, dopo avermi visto, si sente liberato: si accorge che chiunque può intraprendere la carriera del cantante rock». [m. p.]

Gene Gnocchi, alias Gionni Rockstar

Gianni Basso si esibisce stasera con il pianista belga Pascal Michaux, il contrabbassista Riccardo Fioravanti e il batterista Giampiero Prina

Gianni Basso torna a casa

Il sassofonista suona a Nizza dopo i grandi successi all'estero

NIZZA MONFERRATO. Prosegue stasera, al «Blue Bird» in [illegible] IV Novembre, il secondo festival «Nizza jazz». Protagonista sarà il sassofonista astigiano Gianni Basso, con il pianista belga Pascal Michaux, il contrabbassista Riccardo Fioravanti e il batterista Giampiero Prina. Basso torna a suonare nella sua zona dopo una serie di concerti a Parigi, in Germania e nel Nord Italia, con puntate negli Stati Uniti e dopo una serie di recenti incisioni, sia in Italia (con Manusardi) che nel Nord Europa (Belgio e Germania).

Domani sera sarà la volta di Pascal Michaux a condurre la serata con il suo gruppo: Dirk Vanderlinden alla chitarra e Dirk Dergent alla batteria, con il contributo del contrabbassista astigiano Enrico Ciampini. L'esibizione di Pascal Michaux, 38 anni, è una sorta di primizia: si esibisce sia al pianoforte che al saxofono, ma si destreggerà anche con il basso, il flauto e il clarinetto, si occupa di orchestrazione e composizione e non disdegna di cantare. Ha collaborato con jazzisti come Toots Thielemans, Benny Bailey, Art Farmer, Clark Terry e Kim Parker (figlia di Charlie).

I concerti s'inizieranno alle 22,30. L'ingresso è gratuito; è preferibile prenotare al numero 0141/793.569. [a. ce.]

Il «fado» più la «milonga»

Così i portoghesi di Madredeus esaltano la nostalgia d'amore

AOSTA. Musiche nate tra i libri di Ferdinando Pessoa e le canzoni di Lisbona, che riescono a creare atmosfere impregnate di nostalgia. Sono le musiche dei «Madredeus», in concerto mercoledì, alle 21, al Teatro Giacosa di Aosta, nell'ambito della «Saison culturelle». Il gruppo portoghese lo scorso anno si è imposto in pochi mesi sulla scena mondiale con la colonna sonora del film di Wim Wenders «Lisbon story», nel quale hanno avuto un ruolo preciso anche sulla scena. E' questa loro esibizione che il gruppo portoghese è riuscito a passare dal mondo della musica folk ad un universo pop più colto e raffinato. E' una musica caratteristica quella dei «Madredeus», che mescolano due generi popolari come il «fado» portoghese e la «milonga» argentina, accompagnandosi con strumenti tradizionali come chitarre, violoncelli e fisarmoniche. Ma il «punto forte» del concerto è la limpida e intensa voce solista di Teresa Salgueiro. Del gruppo fanno parte il cantante e violoncellista Francisco Ribeiro, i due chitarristi Pedro Magalhaes e José Peixoto, il fisarmonicista Gabriel Gomez e il tastierista Carlos Maria Trindade. «Siamo partiti con poesia, ci siamo inseriti nel cammino dei nostri poeti, Fernando Pessoa in testa, per creare una sintesi di stili musicali - dicono i Madredeus -. La nostra è "saudade", cioè nostalgia d'amore, il sentimento di chi ha perduto e attende ritrovare, ma anche "saudade" di oggi, la visione moderna e anche preciso concetto poetico e filosofico al quale vogliamo ridare dignità». E ancora «Noi crediamo di aver creato un chiaro e nuovo modo di presentare il soul portoghese. Siamo [illegible], i giorni che verranno saranno i "giorni di Madredeus"». [sa. b.]

Il complesso «Madredeus» mercoledì al Teatro Giacosa di Aosta

Daniela Castellano Sartirani

Quanti,

i premi in palio per gli abbonati. Tra lo "Strappa e Vinci" e le estrazioni vincono tutti. Mica i soliti quattro gatti.

OGNI COPIA, PER UN ANNO INTERO, VI COSTERÀ SOLO 1.000 LIRE con l'abbonamento postale '96

Perché sorprendersi di tanta generosità? In fondo lo sanno tutti: l'abbonamento 1996 è il migliore amico di chi legge La Stampa, e non solo per via dei numerosi premi in palio. Non ci credete?

È fedele. Vi porta direttamente a casa La Stampa per un anno intero.

Costa poco. Ogni copia vi costa solo 1.000 lire, un prezzo d'altri tempi per un risparmio immediato. Pensate, l'abbonamento postale per 6 giorni la settimana costa appena 308.000 lire l'anno.

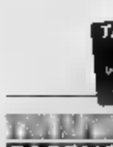

PARTNER LA STAMPA Potete pagare l'abbonamento con Targa, la carta di credito che trasforma i vostri acquisti in una nuova Fiat, Lancia o Alfa Romeo. BONUS TARGA = 10%. Per informazioni tel. 011/6685744 *Aut. non cont. 6/1022 Scad. 31/12/96

Basta un gesto ed è subito da voi. Infatti potete abbonarvi in molti modi diversi. ● Direttamente al Salone La Stampa di via Roma 80, a Torino. ● Tramite bollettino postale. ● Tramite bonifico bancario. ● Con una semplice telefonata allo 011-6568334/335, indicando gli estremi della vostra carta di credito Targa, Visa o Mastercard.

Vi vuole bene. L'abbonamento vi assicura un bel po' di agevolazioni e benefici esclusivi. Come gli sconti sull'acquisto dei libri, delle videocassette, degli audiolibri e dei CD-ROM de La Stampa.

Porta fortuna. Chi si abbona vince sempre, grazie allo "Strappa e Vinci" e alle grandi estrazioni mensili. ● Con la cartolina **"Strappa e Vinci"** che verrà consegnata a ogni abbonato il premio è garantito: dalle macchine fotografiche YASHICA T5 ai radioregistratori, dagli stereo portatili alle giornate di abbonamento in più, vincono proprio tutti.

OGNI MESE, PER CINQUE MESI, POTETE VINCERE UNA FIAT PUNTO.

IN PIÙ FANTASTICI [illegible] CON LO "STRAPPA E VINCI"

● Con le **grandi estrazioni** ogni mese, per cinque mesi, sono in palio: una splendida **Fiat Punto 55** 3p, telecamere Hitachi, TV Color 14" con videoregistratore incorporato Grundig, microsistemi hi-fi. *Per ulteriori informazioni, telefonate allo 011-6568334/335 (fax 011-5627958).*

LA STAMPA

ABBONAMENTO. IL MIGLIORE AMICO DI CHI LEGGE LA STAMPA.

Oggi e domani per la Saison culturelle lo spettacolo del Teatro della Tosse

Il sogno di Pinocchio al Giacosa

Una storia fedelissima al testo e nello stesso tempo originale, fantasiosa, trasgressiva, come il suo personaggio. Le scenografie di Emanuele Luzzati sono stupefacenti invenzioni visive

AOSTA. Il biennio 1994/95 avrebbe dovuto essere una sorta di celebrazione [redacted] Pinocchio. Molti progetti di letteratura, [redacted]nema [redacted] teatro avevano, infatti, al loro centro il popolare personaggio creato da Carlo Lorenzini, all[redacted] Collodi, nel 1881: dalla pubblicazione di tutta [redacted] produzione letteraria dello scrittore toscano nella collana dei «Meridiani» al «Pinocchio» [redacted] disegni animati di Giuliano Betti, da «Occhiopinocchio» [redacted] Francesco Nuti al «Pinocchio» di Francis Coppola, dallo spettacolo del Teatro di Rifredi a quello del Teatro della Tosse.

Di tutti questi avvenimenti annunciati alcuni si sono verificati, altri sono stati dei flop, altri sono spariti nella nebbia. Come un'onda lunga dell'evento arriva però ad Aosta lo spettacolo sicuramente più riuscito, quello del Teatro della Tosse, «Nel campo dei miracoli [redacted] il sogno di Pinocchio», diretto da Tonino Conte (che ha anche curato l'adattamento teatrale del testo collodiano). La rappresentazione, che si terrà oggi e domani, dalle 21, al Teatro Giacosa di Aosta (alcuni biglietti sono ancora disponibili) può contare sulle scenografie e i costumi di Emanuele Luzzati, sulle musiche di Nicola Piovani e sull'interpretazione di Francesca Donato, Carmelo Vassallo, Alessandra Torre, Giuliano Fossati, Enrico Companati, Nicholas Brandon, Bruno Cereseto, Pietro Fabbri, Roberto Romei, Franco Piccolo, Andrea Testa [redacted] Antonio Traverso.

Un momento dello spettacolo «Nel campo dei miracoli [redacted] il sogno di Pinocchio» portato in [redacted] oggi [redacted] domani al Giacosa [redacted] Teatro della Tosse

Sia Conte [redacted] Luzzati si dichiarano fan appassionati del personaggio collodiano. Se per il primo [redacted] tratta di una fascinazione che [redacted] dall'infanzia («Mi accorgo ora che ho usato frasi e situazioni ispirate a Pinocchio in molti dei miei spettacoli. E' sempre stato un mio compagno di strada, anche quando [redacted] me ne accorgevo»), per il secondo è invece un ravvedimento tardivo («Ho imparato ad amarlo dopo i quarant'anni. Emoziona più un padre che un figlio. Tant'è che quando ero un ragazzo non mi piaceva granché»).

Insieme si sono già cimentati con Pinocchio in occasione del Centenario del libro [redacted] Collodi, mettendo [redacted] scena [redacted] Pescia «Pinocchio Bazar in cielo e in terra», uno spettacolo-happening [redacted] sette ore di fronte a diecimila persone. Per riannodare i fili di quel discorso ora Conti [redacted] Luzzati, in compagnia del musicista Piovani, hanno creato una nuova magia: una storia di Pinocchio, allo stesso tempo fedelissima al testo e originale, fantasiosa, trasgressiva (come è nello spirito del personaggio). Conte è partito «dalla voglia di raccontare la storia di un uomo solo che desidera essere padre», realizzando un «Pinocchio insolito, giocato sul rapporto padre-figlio o [redacted] quello figlio-padre». Così la prima scena si apre su un uomo, Geppetto, che sogna di [redacted] un figlio. Mentre nell'ultima si vede un figlio che ha sognato di [redacted] un padre. In mezzo c'è la storia nota del burattino fatto uomo, il suo viaggio per apprendere le cose del mondo, la sua marginalità facile [redacted] ingannare. E ci sono soprattutto le scenografie di Luzzati, vere, stupefacenti invenzioni visive (come le grandi teste di Mangiafuoco e [redacted] Pescecane, il mare dentro al palcoscenico, il campo dei miracoli, l'immenso letto finale), i suoi costumi che rivestono tutti i personaggi: da quelli consueti della fiaba ai tre strumentisti che eseguono in diretta le musiche di Piovani, ai quattro «pinocchionis del coro che hanno il compito di commentare la vicenda. Infine gli attori: da Francesca Donato, ingessata nei panni di Pinocchio, al Geppetto/Mangiafuoco di Carmelo Vassallo al Gatto Enrico Campanati alla Volpe Giuliano Fossati. Una fantasia pirotecnica che merita di essere vista.

Luciano Barisone

[redacted] AL CINEMA

[redacted] Corso Tel. (0165) 35.668 Or.: 20/22.30 Lire 12.000	**Babe, maialino coraggioso** *di K. Miller, con J. Cromwell, M. Szubanski, Z. Burton (Australia '95)* — Il porcello di una fattoria, tra amici e nemici, cerca di riscattarsi e diventare come un cane da pastore per fare la guardia al gregge. N. V. 1h 30' **Comm.**
Giacosa Tel. (0165) 262.220 Or.: 21 L. 13.000	**[redacted] campo dei [redacted] e il sogno di Pinocchio**, rappresentazione teatrale. Teatro della Tosse
[redacted] Ipr Tel. (0166) 512.675 Prev. Oratorio ven.-sab. 15/17 Or.: 20/22. Lire 5000	OGGI CHIUSO
[redacted] Monte Bianco Tel. (0165) 841.206 Orario: 21,30 Lire 10.000	**La [redacted]** *di W. Allen, con W. Allen, M. Sorvino, H. Bonham Carter (Usa '95)* — Un cronista sportivo cerca la madre del figlio adottivo e scopre che è una squillo: la vicenda è commentata [redacted] coro di una tragedia greca N. V. 1h 45' **Comm.**
[redacted] Des Guides Tel. (0166) 949.473 Or.: [redacted] Lire 13.000	[redacted] CHIUSO
[redacted] Sant'Anna Tel. (0125) 307.463 Or.: 18/20/22 L. 10.000	OGGI CHIUSO

CINEMA NEL CANAVESE

[redacted] Boaro Tel. (0125) 641.[redacted] Or.: 20/22 [redacted] 12.000	**Babe, maialino coraggioso** *di K. Miller, con J. Cromwell, [redacted] Szubanski, Z. Burton (Australia '95)* — Il porcello di una fattoria, tra amici e nemici, ce[redacted] di riscattarsi e diventare come un cane da pastore per fare la guardia al gregge. N. V. 1h 30' **Comm.**
Politeama [redacted]. (0125) 641.571 Or.: 20,20/22,10 L. 10.000/7000/5000	**[redacted] morto e [redacted]** *di M. Brooks, con L. Nielsen, P. Machicol, [redacted] (Usa '95)* — Le tragicomiche avventure di Dracula, innamorato di belle donne, sbalestrato dalla vita [redacted], in difficoltà a trovare sangue genuino. N. V. 1h 35' **Comico**
[redacted] [redacted]. (0125) 425084. Or.: 20/22,15 L. 9000	**Va' dove [redacted] porta il [redacted]** *di C. Comencini, con V. Lisi, M. Buy, T. Karyo (Italia '95)* — Una nonna [redacted]ve alla nipote per raccontarle la propria vera vita e per indurla a seguire i suggerimenti del cuore. Dal ro[redacted] della Tamaro. N. V. 1h 47' **Sentimentale**

[redacted]NO E [redacted]TTE

[redacted]

Corsi di scacchi per ragazzi

[redacted] Comune [redacted] Aosta organizza due corsi [redacted] scacchi per i ragazzi della città, in [redacted] compresa tra gli 8 e i 14 anni. I corsi, organizzati in collaborazione con il circolo culturale Cogne, saranno suddivisi in lezioni per principianti e lezioni di perfezionamento. I principianti cominceranno il 20 marzo: 10 lezioni di due ore ciascuna, che si terranno il mercoledì dalle 15 alle 17. Il corso [redacted] perfezionamento si suddivide in 5 lezioni di due ore ciascuna, dalle [redacted] alle 17 (11, 15, 18, [redacted] e 25 aprile). I corsi sono gratuiti. Le iscrizioni si ricevono dall'11 al 15 marzo all'ufficio sport e politiche giovanili del Comune.

SAINT-VINCENT

«Voglia di cinema»

La rassegna «Voglia di cinema» prosegue domani con la proiezione del film «Il presidente», nell'auditorium dell'Ipr di Saint-Vincent (ore 20 e 22). Biglietti in prevendita all'oratorio, oggi dalle [redacted] alle 17.

Film, sport e attualità per le tivù francofone

Danielle Mitterrand [redacted] F2 presenta il [redacted] libro

«Flirt avec l'extrême», un reportage di Cathy Sommer [redacted] Marie-Laure Baggiolini inaugura i programmi serali di Tsr, alle 20,05, raccontando tutti i segreti degli sport estremi. Alle 20,40 la rete svizzera prosegue [redacted] *«Passion mortelle»*, [redacted] film televisivo di Michel Rome, con Corinne Touzet, Natacha Lindinger e Bruno Wolkowitch. E' la storia [redacted] poliziotto incaricato di un'inchiesta su un'assassina seriale che colpisce nel mondo della prostituzione. Nel corso delle indagini l'uomo si imbatte in una possibile sospetta, che assomiglia stranamente a sua moglie, morta qualche anno prima. Ne nasce una strana, pericolosa fascinazione.

Alle 22,25 Tsr presenta *«Une femme en péril»* (Usa, 1988, 97'), un film di Peter Yates, con Kelly McGillis e Jeff Daniels. Ambientato nel 1951, racconta le disavventure di una giovane giornalista, diventata lettrice per una vecchia signora dopo essere stata bruscamente licenziata dal giornale per cui lavorava. Un giorno [redacted] donna nota lo strano comportamento di alcuni vicini [redacted] casa. Sarà l'inizio di un vero e proprio «intrigo internazionale».

Alle 22,35 France [redacted] propone *«Bouillon de cultures»*, la trasmissione condotta da Bernard Pivot. Ospite unica della puntata Danielle Mitterrand per il suo libro «En toute liberté». Alle 23,40, sempre sulla stessa rete, segue *«Libye: livre vert et embargo»*, un reportage della [redacted] *«Géopolis»*. Alle 0,15 Tsr manda infine in onda *«Un ange à ma table»* (Nuova Zelanda, 1990, 151'), un film di Jane Campion, con Kerry Fox [redacted] Alexia Keogh. Capolavoro della Campion, racconta in tre atti i momenti significativi della vita [redacted] Janet Frame, dalla sua infanzia difficile alla [redacted] decisione [redacted] diventare poetessa e scrittrice. [l. b.]

CONCERTI DI AOSTA

Suona il pianista Roberto Metro

«Al chiaro [redacted] luna», la Sonata numero 14 in do diesis minore opera 72 numero [redacted] di Ludwig van Beethoven, aprirà l'esibizione del pianista Roberto Metro (nella foto), in calendario per questa sera, alle 21, alla biblioteca di viale Europa, nell'ambito dei «Concerti di Aosta». Il pianista di seguito presenterà la Sonata numero 16 in sol maggiore opera 31 numero 1 e la Sonata numero 28 in la maggiore opera 101, sempre del compositore tedesco.

RISERVA DI [redacted]
[redacted] SUPERIORE

(Ivrea m. 625 s.l.m.)

Uno splendido lago naturale nel verde della Valchiusella, lungo la Statale Alice Superiore - Lessolo - Ivrea, con limpide acque ricche di trote, persici, tinche, carpe... Il limitato numero di soci assicura tranquillità e [redacted]

SI PRENOTANO QUOTE ASSOCIATIVE PER L'ANNO 1996

La quota associativa annuale è di L. 700.000 e dà diritto a 10 permessi da 10 capi caduno.

Per informazioni e prenotazioni:
Lago Alice Superiore tel. (0125) 78488
tel. (011) 3170338 (ore pasti)
tel. (011) 3160423 (ore ufficio)

PRIME VISIONI A TORINO

ADUA 200 c. Giulio Cesare 67, [redacted]. 856.521. **Jumanji.** Or.: 15,45; 18; 20,15; 22,30.
[redacted] **100** c.so Giulio Cesare 67, tel. 856.521. Vedi teatri
ALFIERI [redacted]. Solferino 2, t. 562.3800. Per Pomeriggi al cinema venerdì 15/3 **Cara insopportabile Tess**
AMBROSIO [redacted] c. V. Emanuele II 52, t. 547.007. *Sala 1.* **Pensieri pericolosi.** Or.: 15,45; 18; 20,15; 22,30. *Sala 2.* **Dracula morto e contento.** [redacted]. 15,15; 17; 18,45; 20,30; 22,30. *Sala 3.* [redacted] Or.: 15,45; [redacted]; 20,15; 22,30.
ARLECCHINO [redacted] Sommeiller 22, t. 581.7190. **Two** [redacted]. Or.: 15; 17,30; [redacted]; 22,30
CAPITOL v. S. Dalmazzo 24, t. 540.605 **Palermo-Milano solo andata** Or.: 15,45; 18; 20,15; 22,30
CENTRALE v. C. Alberto 27, [redacted]. 540.110. [redacted] **da Las Vegas.** Or.: 15,45; 18; 20,20; 22,30.
C. CHAPLIN 1 via Garibaldi 32/e, tel. 436.0723. **La dea** [redacted]. Or.: 15,45; 18; 20,15; 22,30
C. [redacted] **2** [redacted] 32/e, tel. 436.0723. **Strange days.** Ore 16,10; 19,05; [redacted]. Vist. 14.
CRISTALLO v. Gobo 5, t. 650.7100. **Fluke.** Or.: 15; 16,50; 18,40; 20,30; 22,30.
DORIA via Gramsci 9, tel. [redacted]. **Strange days.** Or.: 16,10; 19,05; [redacted].
ELISEO GRANDE piazza Sabotino. **Jumanji.** Or.: 16; 18,10; 20,20; 22,30.
[redacted] **BLU** piazza Sabotino. **Nelly e Mr. Arnaud.** Or.: 16; 18,10; 20,20; 22,30.
[redacted] **ROSSO** p. Sabotino. **La dea dell'amore.** Or.: 16; 16,45; 18,40; 20,35; 22,35.
EMPIRE piazza V. Veneto 5. **Strange day**[redacted]. Or.: 14,30; 17,15; 20; 22,40.
ERBA c.so Moncalieri 241, tel. 661.54.47. **I soliti sospetti.** Or.: 20,30; 22,30.
ETOILE v. Buozzi ang. v. Roma. **Va' dove ti porta il cuore.** Or.: 15,45; 18; 20,15; 22,30.
[redacted] via Po 30, tel. [redacted]. **Babe maiali**[redacted] **coraggioso** Or.: 20,30; 22,30.
FIAMMA c. Trapani 57. **Uomini senza donne.** Or.: 14,50; 16,45; 18,40; 20,35; 22,30.
IDEAL c. Beccaria 4. **Dracula morto e contento.** Or.: [redacted]; 18,30; 20,30; 22,30.
KING via Po 21, tel. 812.5996. [redacted]. Or.: 15; 17,30; 20; 22,30.
KO[redacted] via Santa Teresa 5, [redacted]. 534.614. **Nelly e Mr. Arnaud.** Or.: 16,30; 18,30; 20,30. [redacted]
[redacted] [redacted] Settembre 15 bis, tel. 537.100. **Othello.** Or.: 15,30; 17,50; [redacted]; 22,30.
LUX G. San Federico, [redacted]. 541.283. [redacted], [redacted]: 15,30; 18,45; 22.
MASSIMO UNO via Montebello 8, tel. 817.1046. **Niente di personale** (Nothing personal). Or.: 16,30; 18,30; 20,30; 22,30.
NAZIONALE 1 via Pomba 7, tel. 812.4173. **Jumanji.** Or.: 16; 18,10; 20,20; 22,30.
[redacted] v. Pomba 7, t. 812.4173. **L'ussaro sul** [redacted]. Or.: 15,30; 17,50; 20,10; 22,30.
OLIMPIA 1 via Arsenale 31, tel. 532.448. **Se**[redacted]**na.** Or. 15; 17,30; 20; 22,30.
OLIMPIA 2 via Arsenale 31, tel. 532.448. **Uo**[redacted] **senza donne.** Or.: 14,50; 16,45; 18,40; 20,35; 22,30
[redacted] via [redacted] Settembre 15, tel. 531.400. **Get shorty.** Or.: 15,45; 18; 20,15; 22,30.
[redacted] Gall. Subalpina, t. 562.0145. **Ragione e sentimento.** Or.: 15; 17,30; 20; 22,30.
[redacted] **RITZ** via Acqui 2. **Il presidente - [redacted] storia d'amore.** Orario: 15,45; 18; 20,15; 22,30.
[redacted] via Roma 336. **Vite strozzate.** Or.: 16; 18,10; 20,20; 22,30

TEATRI A TORINO

TEATRO REGIO. Ore [redacted] G. [redacted] (Turno A). E. Pidò direttore. Regia M. Avogadro. Scene C. Giammarco. Costumi G. Buzzi. Orchestra e coro del T. Regio. Con J. Cura, B. Frittoli, M. Dragoni, [redacted]. Frontali. Bigl. ore 13/18,30 e 19,30/20,30. Tel. [redacted].
[redacted] **RAI.** Pz. Rossaro Riposo.
COLOSSEO. Via M. Cristina 71, tel. 669.8034. Oggi e domani ore 21 **Olcese e Margiotta alias Chiquito y Paquito** in **Vietato ai minori**. Domenica 10 marzo ore 18 **La vedova allegra**. Preven. cassa teatro ore 10-13/15-19.

RADIO E TELEVISIONI

[redacted]
14; 19,35; 22,45 **Tgr della Valle d'Aosta**

Radiouno
7,20 **La voix [redacted] la Vallée**

Radiodue
12,10; 17,33 **La [redacted] de la Vallée**

Primantenna Supersix
12,30; 19,15; 24 **Cronache regionali**

[redacted] Aosta [redacted] Italiavera
[redacted]; 12,30; 15,30; 18,30 **Notiziario**
14; 20 **Italia party**
24 — **Italia Doc**

[redacted] 7 [redacted]
18; 19; 20; 22,40; 23,40 **Informasette**

Tele Alpi
[redacted]; 19; 22; 0,15 **Alpitime**
13 — **Il calvario di [redacted] madre**, film
15 — **Amore e potere**, telenovela
15,30 **Match music**, musicale
16 — **Canta [redacted]**
17,30 **Mannix**, telefilm
20,30 **De copains**

[redacted] Stelle
13; 19; 22,30 **Tg regionale**
13,30 **Baci in prima pagina**, telefilm
17,15 **Giocando con le stelle**
18,30 **Funari live**, talk show
22 — **Andiamo in collegio**

Radio Club
8 — **Buon giorno**
9 — **Musica melodica**
10,15 [redacted] **club nostalgia**
11,30 **364610, la tua [redacted] preferita**
12 — **Disco club**
16 — **Hit club par**[redacted]
17 — **Disco [redacted] club music**
18,15 **Radio club nostalgia**
19 — **Le più belle musiche di tutti i tempi**

Suisse Romande
13 — [redacted] **belle famille**
13,25 **La loi est la loi**
14,10 **L'amour plage**, film
15,40 **La croisière s'amuse**
17 — **Tnnogood**, jeunesse
17,25 **Lois et Clark**, série
19,30 **Tj-soir**
20,05 **Tell quel**
20,40 **Passion mortelle**
22,20 **Une femme en péril**, film
24 — **Tj-nuit**

Radio Reporter
8 — **Buon giorno con R. R.**
9 — **L'occasione**, annunci gratuiti
10; 12; 17 **News and information**
12 — **Insieme con R. R.**
15 — **Music non stop**
18 — **Gran serata con la musica di Luca Attucci**

[redacted] Monte Bianco
7 — [redacted] **Bianco classic**
9; 10,05; 12; 15; 16; 17; 18 **Il globo**
14 — **Hit Monte Bianco**
8,30; 10 **L'oroscopo di [redacted]**
16 — **Pomeriggio giovane**
20 — **Night White**

France [redacted]
13,45 **Derrick**, policier
14,50 **Le renard**, série
15,45 **La chance aux [redacted]**
17,10 **Quoi de neuf docteur?**, série
17,35 **La fête à la maison**, [redacted]
19,15 **Bonne nuit les petits**
[redacted] **Journal**
20,40 **Météo 2**
[redacted] **Le quincailler amoureux**, film
22,35 **Bouillon de culture**
23,40 **Géopolis**

101 Radio [redacted]
9 — **Liscio in libertà**
10 — **101 mattina**
12; 18 **Notiziario della Valle d'Aosta**
15,30 **Juke box**
19,30 **101 notte italiana**

Top Italia Radio
8 — **Mattino Tir**
9,20 **Corrado Marguerettaz**
10; 12; 17 **News and information**
11,20 **Luca Attucci**
15,10 **Pomeriggio Tir**
16 — **Marco Frasson**
17,20 **Mary Mannini**
18,20 **Music Line**

[redacted] St-Vincent
7; 9,15; 11,15; 15,30; 17,30 **St-Vincent [redacted]**
7,45 **Oroscopo**
9,20 **Rsv Super compilation**
10,15 **Attualità cinema**
14 — **Energy Hit Disco**
17,30 **Soul & Dance music**

[redacted]
8; 12; 14; 18,25; 20,30 **Digit locali**
10,32 [redacted]**r**, rubrica con [redacted] Alberti
11,56 [redacted] **del** [redacted]
15,15 **Rock Café**
18,10 **Mercatino Occasioni**
21 — **Rock Café**

[redacted] **Eventuali [redacted] e variazioni nei programmi sono [redacted] dalla non tempestiva comunicazione da parte delle emittenti**

Basket, il Vallée d'Aoste affronta lo Zenit

Contro la capolista con spavalderia

AOSTA. Il successo sul fanalino di coda prima della sfida alla capolista. Il Vallée d'Aoste affronterà domani sera, alle 21 alla palestra del quartiere Dora, la battistrada del campionato di serie D di basket. Le squadre avrà la tranquillità necessaria, dovuta all'importante successo conseguito sulla cenerentola girone. «Arriviamo da 3 vittorie consecutive - sottolinea l'allenatore Mirko Manegatti -, che ci hanno permesso di avvicinare sensibilmente il traguardo della salvezza. Ci presentiamo a questa sfida assilli particolari. Affronteremo lo Zenit consapevoli della forza dei novaresi, anche con la speranza di centrare un risultato prestigio. Purtroppo non potrò contare su Sartore, ma ci sarà il rientro di Thuegaz».

La partita contro il fanalino di coda Borgosesia messo in mostra i due volti del Vallée d'Aoste: squadra impacciata e timorosa nel primo tempo, compagine brillante e precisa al tiro nella ripresa. Dopo essere andati al riposo vantaggio di 8 lunghezze (35-27), i biancoazzurri hanno accelerato il ritmo nella seconda frazione gioco, accumulando anche 30 punti di margine, per chiudere sul 67-. «L'arma vincente è stato pressing sulle guardie ospiti - spiega Menegatti -. Nel finale dell'incontro c'è stato un evidente calo di tensione, quando il risultato però ormai chiaramente a nostro favore. L'unico neo è stato l'approccio sbagliato all'incontro. Soltanto alla distanza la squadra ha saputo esprimersi meglio. In futuro occorrerà evitare di concedere vantaggi iniziali agli avversari dal punto vista caratteriale».

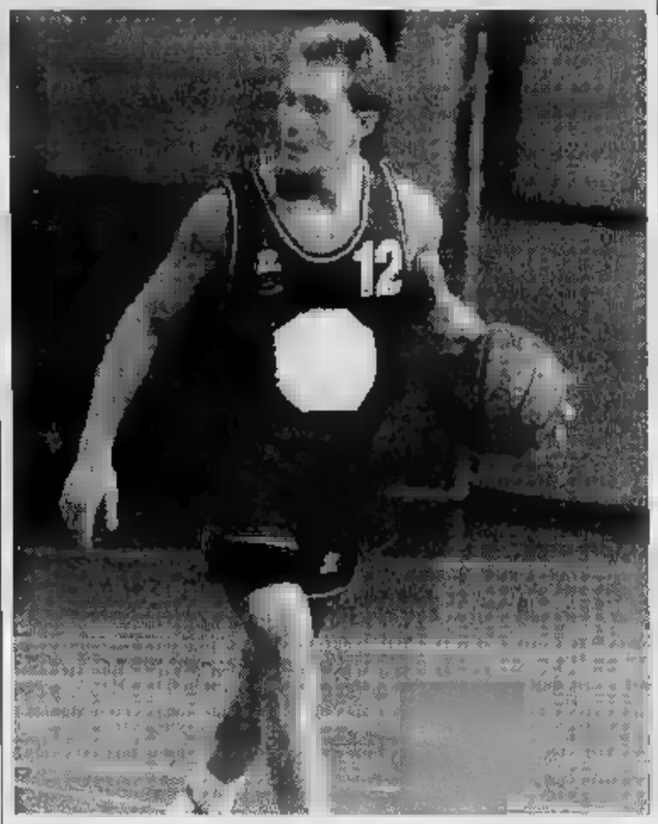

Il play Walter Tiraboschi, autore sei punti nella partita contro il Borgosesia

Miglior realizzatore Sartore, 23 punti. Hanno completato il bottino Giuliano (13), Bidese (8), Agostinelli (7), Tiraboschi (6), Roberto Artuso e Coslovich (5). In classifica Vallée d'Aoste, a quota 10, ha alle spalle il Vercelli (6 punti), Cigliano (4) e il Borgosesia (3). [s. b.]

SPORT FLASH

PATTINAGGIO

A Courmayeur si i titoli tricolori di artistico

E' programma domani e domenica, allo stadio del ghiaccio di Courmayeur, la terza tappa prova di Coppa Italia pattinaggio artistico. In gara dalle alle 13 di entrambi i giorni, ci saranno pattinatori categorie juniores seniores per le prove sia singolo maschile femminile sia di coppia. Le gare serviranno per assegnare i titoli tricolori.

TENNIS

Due successi valdostani al Fioccardo Torino

Nel primo turno del torneo per classificati che si è svolto al Tennis Club Fioccardo Torino, il valdostano Stefano Cremaschi (C2) ha battuto Fabio Damiano (C3) con il punteggio 6-4/7-6. Vittoria anche per l'altro valdostano iscritto al torneo, Andrea Curà Curà (C3) su Maurizio Sortino (C4) per 5-7/6-2/6-4. Il secondo turno del torneo è in programma domani domenica.

TENNISTAVOLO

Nicole Torresan sconfitta nel torneo di Padova

Trasferta grandi risultati quella della giovanissima pongista valdostana Nicole Torresan. Impegnata a Padova in un torneo nazionale, l'atleta della Libertas Tt Pink non è andata oltre il passaggio primo turno sia nella gara per allieve, nella quale è stata battuta nella seconda fase dalla altoatesina Simone Pirchlerd, sia nella prova riservata alle juniores, in cui è stata sconfitta dalla numero 72 della classifica italiana, Ivana Stubelj. Domani Libertas Tt Pink di Saint-Vincent concluderà campionato trionfale, culminato la promozione in serie A, con la trasferta a Bergamo.

GINNASTICA

Tre istruttrici per il sodalizio Olimpia

Ginnastica Olimpia ha tre nuove istruttrici per i Cas (Centri avviamento sport). A superare i corsi organizzati dal Coni sono state Ornella Manella Ratti, Cristina Nex e Sara Zanivan. Le juniores dell'Olimpia, Simona Cheney, Francesca Glarey ed Elisa Marcianò, saranno impegnate domanica a Novara nella prima prova della fase regionale del torneo di specialità. Lo scorso anno Simona Cheney, Valentina Torello, Federica e Francesca Glarey riuscirono superare la fase regionale e a qualificarsi per quella interregionale.

ATLETICA

Domani la presentazione dell'attività del Bugs

E' programmata per domani alle 21, nella sala delle manifestazioni del palazzo regionale, la presentazione della stagione agonistica e dell'attività sociale dell'Aosta Bugs.

PETANQUE

terna di Imperia il trofeo «Bol d'or»

Si è conclusa sui campi di «Chez-papagrand» a Variney la tredicesima edizione della «Bol d'or» di pétanque a terne, una delle più importanti a livello internazionale. Ha vinto terna di Imperia davanti alla squadra svizzera di Yverdon e a quella francese che ha vinto il Mondiale 1992. Miglior risultato per i valdostani il quinto posto di Rosset, Cagniney e Dévoix.

FONDO

Continental Cup

Filippa e Clos protagonisti in Slovenia

JOVENÇAN. Prima Agostino Filippa e ora David Clos sono i grandi protagonisti della Continental Cup, la Coppa Europa dei fondisti.

A Rogla in Slovenia a vincere l'ultima gara, penultima del calendario, è stato David Clos, atleta di Jovençan del Centro sportivo Esercito che ha colto la vittoria più importante della stagione nella 15 km (ridotta poi a 12) a tecnica libera.

Clos ha superato per 6 decimi di secondo il tedesco Kleiner, di 8" l'azzurro altoatesino Freddy Schwienbacher e di 14" Agostino Filippa. Grazie a questo risultato divario in vetta alla classifica generale tra Freddy Schwienbacher e Agostino Filippa sale da 6 a 9 punti prima della gara decisiva, una 30 km, in programma metà a Dobbiaco. Ventiquattro ore dopo Clos, Filippa e Schwienbacher sono finiti secondi in staffetta dietro la Germania.

Intanto Marco Albarello e Gaudenzio Godioz saranno in gara domani nella 10 km a tecnica libera domenica nella 15 km a tecnica classica a inseguimento a Falun Svezia nel penultimo appuntamento di Coppa del Mondo. [r. s.]

BIATHLON

Gare ad Anterselva

Coppa Italia exploit valdostani

AOSTA. Discreti risultati sono ottenuti dai giovani valdostani nella Coppa Italia di biathlon disputata Anterselva in Alto Adige.

Nella 7 chilometri e mezzo valida per classifica femminile, Alessia Danne del Valgrisenche ha commesso tre errori al poligono è finita in tredicesima posizione nella gara vinta dalla numero uno azzurra Nathalie Santer; l'atleta della Forestale, nonostante i quattro errori poligono, ha battuto con 1 minuto e secondi distacco l'altra azzurra Petra Trocker di Castelrotto e con 1'47" Raffaella Ferloni.

Nella gara maschile, disputata sulla distanza di 10 chilometri, l'alpino Giacomo Tiraboschi ha errori al poligono ed è giunto al sesto posto a 2'03" dalla medaglia di bronzo mondiale René Cattarinussi, rappresentante delle Fiamme Gialle.

Tra i valdostani sono da segnalare l'undicesimo posto ottenuto da René Vuillermoz e il dodicesimo posto conquistato da Jean Louis Vallet, in una gara che ha visto sul podio Cattarinusso, Pussler e Leitgeb. [r. s.]

TRIAL

«Master Beta '96»

Quarto posto al cadetto Thierry Cheney

AOSTA. Esordio non esaltante per i giovani trialisti della polisportiva Pollein nel «Master Beta 1996», competizione che lo scorso anno aveva riservato grosse soddisfazioni. Impegnati a Bettola (Piacenza) nella prima prova della manifestazione, i valdostani hanno ottenuto come miglior risultato il 4° posto di Thierry Cheney («Beta 250») tra i cadetti, in una gara su nove zone controllate da ripetere per volte, contro avversari di ottima qualità ed in molti casi con un bagaglio di esperienza maggiore.

Nella stessa categoria, Davide Lombardi su «Beta 125» è classificato al decimo posto. Nel raggruppamento expert (che raccoglieva insieme trialisti delle categorie junior e senior), i giovani Marco Duclos e Fabrizio Diotri non sono riusciti ad andare oltre l'ottavo posto ottenuto da Duclos ed il dodicesimo piazzamento conquistato da Diotri.

Il prossimo impegno per i trialisti Moto Club Polisportiva Pollein è in programma per domenica 17 marzo a Viggiù (Varese), dove gareggeranno nella prima prova del campionato italiano. [a. c.]

CENTRI VENDITA
TESSUTI NOVITÀ IDEE REGALO
LANIFICIO Tessilstrona
Fodere Bemberg®
PREZZI DI FABBRICA
Spaccio industriale
LANIFICIO TESSILSTRONA
COSSATO
Via Amendola, 15 (ex locali Filo) - tel. 015-980300
orario: 9 - 12,15; 14,30 - 18,30 - (chiuso martedì mattina)
CENTRO TESSUTI BIELLA
Galleria L. da Vinci - tel. 015-21994
orario: 9 - 12,15; 15 - 19,15 - (chiuso lunedì mattina)
APERTO ANCHE IL LUNEDÌ

SECONDO torino
Sotto l'Alto Patronato del Presidente della Repubblica
FOLKCLUB LA NUOVA ARCA presentano il
BLUES FESTIVAL
Gemellato con l'AMSTERDAM BLUES FESTIVAL
Le Soirées del Circolo della Stampa VII stagione 1996
TEATRO DI TORINO
PIAZZA MASSAUA 9
Informazioni e prenotazioni: FOLKCLUB Persone, 3 bis Torino Tel. 537636
Ore 21
ROAD RUNNERS B.B.
BOB MARGOLIN B.B.
Special guest NICK BECATTERI & SERIOUS FAN
GUIDO TOFFOLETTI & BLUES SOCIETY
15 MARZO ore 21
ODETTA
SON SEALS B.B.
Special guests RUDIAROTTA
REGIONE PIEMONTE
PROVINCIA DI TORINO
Città di Torino
LA STAMPA
CORRIERE DELLA SERA
CRT
SEAT
CAMERA DI COMMERCIO INDUSTRIA ARTIGIANATO E AGRICOLTURA DI TORINO
LAVAZZA
TRADING CLIMA SERVICES

SABATO tuttolibri
I supplementi de LA STAMPA
Una settimana ricca di tutto.

nuova AutoAlpina
IL NUOVO MODELLO DI CONCESSIONARIA FIAT IN VALLE D'AOSTA
Concessionaria FIAT in Aosta
Via Mazzini, 16 - Aosta - Tel. 0165/23.66.85 - 40.963
LE GRANDI OCCASIONI DI PRIMAVERA
ECCEZIONALE KM 0 E DA IMMATRICOLARE
DELTA HPE 2000 - ABS - Vernice metallizzata - Ruote lega
DUCATO DIESEL - Paratia - 3° posto
DUCATO PIANALATO P.C. - Prezzo eccezionale
ROVER 820 16 V TURBO COUPE' - ABS - Aria cond. - Air. Bag - Int. in pelle - Ruote in lega
FORD ESCORT 2000 16 V RS - ABS - Ruote in lega
2000 HGT - Aria condizionata
7 MILIONI per 500 / PANDA
11 MILIONI per PUNTO
14 MILIONI per BRAVO/BRAVA
20 MESI A TASSO ZERO
17 MILIONI per TEMPRA
20 MILIONI per CROMA/COUPE'
20 MILIONI per ULYSSE

8 Marzo Festa della Donna

Allegra, estroversa, romantica, sportiva, amica, collega, sorella, moglie...

Per la sua festa, rendila felice.

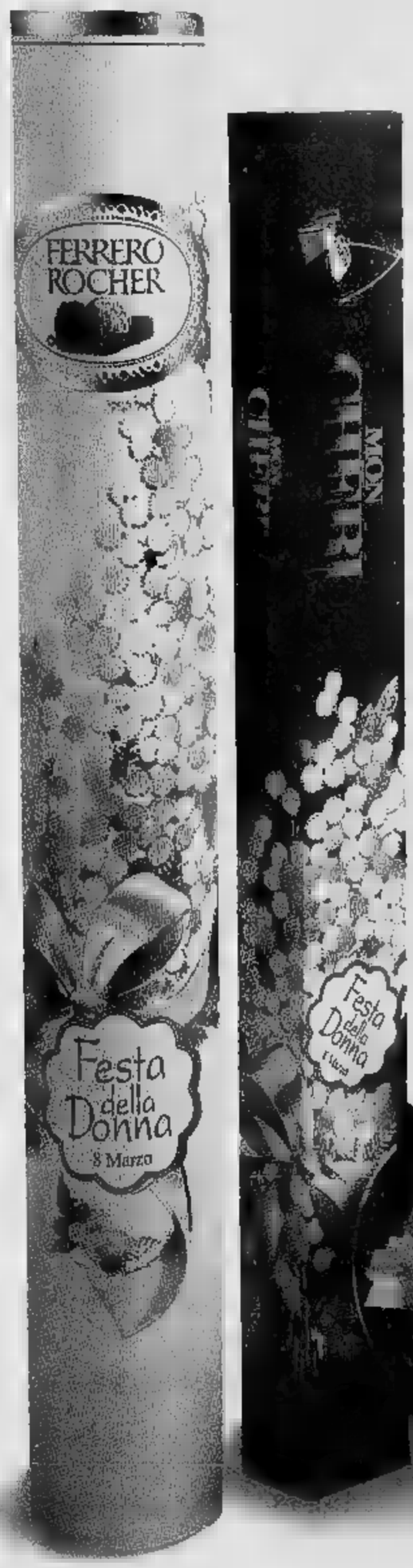

Due specialità uniche,
inimitabili, sempre gradite,
per darti la sicurezza
di un regalo di successo.
Mon Cheri e Ferrero Rocher
sono il modo più giusto
per un delicato
gesto d'affetto dedicato
a tutte le donne.

FERRERO

MAKHYTEL

TELEFONIA & TELEMATICA

omnitel telecomunicazioni cellulari

PREZZO RISERVATO FINO AL 12/03/96 CON ATTIVAZIONE DI QUALSIASI PIANO TARIFFARIO

Omnitel International 8200 by Motorola

Per questo telefono cellulare leggerissimo (solo 149 gr. con batteria opzionale al litio) Motorola ha studiato Vibracall: un avviso di chiamata silenzioso, utilizzabile al posto del segnale acustico, che rende più discreto l'uso del vostro telefono cellulare.

Caratteristiche tecniche

Peso
210 gr. con batteria Ultra Slim

Dimensioni (in mm)
137 x 59 x 26 con batteria Ultra Slim

Principali Funzioni

Avviso di chiamata e chiamata in attesa

Ricezione di brevi messaggi di testo

Trasferimento delle chiamate

Identificazione del chiamante

Esclusione delle chiamate

Predisposizione alla trasmissione dati (con PCMCIA opzionale)

OMNITEL International 8200 by Motorola

L. 860.000 IVA COMPRESA

Omnitel International 6200 by Motorola

La particolare forma ergonomica e design moderno e innovativo sono gli elementi distintivi di questo telefono cellulare.

Caratteristiche tecniche

Peso
215 gr batteria Ultra Slim

Dimensioni (in mm)
142 x 59 x 27 con batteria Ultra Slim

OMNITEL International 6200 by Motorola

L. 700.000 IVA COMPRESA

• COSTO ATTIVAZIONE CON PAGAMENTO SU PRIMO CONTO TELEFONICO L. **200.000** + I.V.A.

MAKHYTEL - P.zza Astesano 3 - ASTI - Tel. 0141 - 594295 - 595857

Lo sbramo!

Se non si abbona questa volta, con La Stampa 000 lire la copia...

OGNI COPIA, PER UN ANNO INTERO, VI COSTERÀ SOLO
1.000 LIRE
con l'abbonamento postale '96.

Forse la minaccia è un po' eccessiva, ma su cosa l'amico ha ragione: l'occasione è di quelle da cogliere al volo. L'abbonamento 1996, infatti, è il migliore amico di chi legge La Stampa. Non ci credete?

È fedele. Vi porta direttamente a casa La Stampa per un anno intero.

Costa poco. Ogni copia vi costa solo 1.000 lire, un prezzo d'altri tempi per un risparmio immediato. Pensate, l'abbonamento postale per 6 giorni la settimana appena 308.000 lire l'anno.

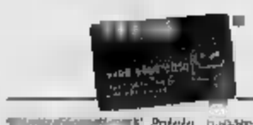

*Potete pagare l'abbonamento con Targa la carta di credito che trasforma i vostri acquisti in una nuova Fiat, Lancia o Alfa Romeo. BONUS TARGA + 10%. Per informazioni tel. 011/6895244 *Alla vostra cara 6/11/02 Stati 31/12/96*

PARTNER LA STAMPA

Basta un gesto ed è subito da voi. Infatti potete abbonarvi in molti modi diversi. • Direttamente al Salone La Stampa di via Roma 80, a Torino. • Tramite bollettino postale. • Tramite bonifico bancario. • Con una semplice telefonata allo 011-6568334/335, indicando gli estremi della vostra carta di credito Targa, Visa o Mastercard.

vuole bene. L'abbonamento vi assicura un bel po' di agevolazioni e benefici esclusivi. Come gli sconti sull'acquisto dei libri, delle videocassette, degli audiolibri e dei CD-ROM de La Stampa.

Porta fortuna. Chi si abbona vince sempre, grazie allo "Strappa e Vinci" e alle grandi estrazioni mensili. • Con la cartolina **"Strappa e Vinci"** che verrà consegnata a ogni abbonato il premio è garantito: dalle macchine fotografiche YASHICA T5 e radioregistratori, dagli stereo portatili alle giornate di abbonamento in più, vincono proprio tutti.

OGNI MESE, PER CINQUE MESI, POTETE VINCERE UNA FIAT PUNTO.

IN PIÙ FANTASTICI PREMI CON LO "STRAPPA E VINCI".

• Con le **grandi** ogni mese, per cinque mesi, sono in palio: splendida **Fiat Punto 55 S**, telecamere Hitachi, TV Color 14" con videoregistratore incorporato Grundig, microsistemi hi-fi. *Per ulteriori informazioni, telefonate allo 011-6568334/335 (fax 011-5627958).*

LA STAMPA

L'ABBONAMENTO. IL MIGLIORE AMICO DI CHI LEGGE LA STAMPA.

[redacted] Per la pubblicità [redacted]
LA [redacted]
PK
publikompass
[redacted]g. PAOLO BELLÈ
Agente Publikompass spa
[redacted] Via Antica Zecca 3
[redacted]. (0141) 592.222

LA STAMPA
ASTI
E PROVINCIA

Per la pubblicità su
LA STAMPA
PK
publikompass
Sig. [redacted] BELLÈ
Agente Publikompass spa
[redacted] Via Antica Zecca 3
Tel. (0141) [redacted]

Venerdì 8 Marzo 1996 [redacted] 39
Redazione: via De Gasperi 2, telefono 33.252 / 592.268 / Fax 530.224

I risultati di un'indagine campione nel capoluogo e in provincia

Quanto costano agli astigiani tariffe e imposte comunali

ASTI. Tasse, tariffe, balzelli: ce n'è un campionario davvero vasto. Il «lamento anti fisco» è considerato uno sport nazionale, ma il cittadino-contribuente ha l'agenda fitta di scadenze.

Un settore particolare [redacted] quello della pubblica amministrazione locale: qui il cittadino che paga (per la tassa rifiuti, le rette relative alla scuola, etc.), di solito ha poi il riscontro diretto [redacted] servizio erogato dal Comune.

Quella che [redacted] proposta oggi, [redacted] un «mappa» [redacted] quanto viene applicato in alcuni Comuni per tariffe e imposte. Un'indagine [redacted] campione, che ha preso ad esempio venti Comuni della provincia, senza ambizioni [redacted] completezza, [redacted] con l'intento di dare [redacted] panoramica. La scelta è caduta sui centri maggiori e su altri scelti su tutto il territorio. C'è anche Olmo Gentile, rappresentante della Langa astigiana [redacted] che vanta il «titolo» di più piccolo [redacted] provincia.

Una premessa: la tariffa rifiuti si riferisce alle abitazioni; quella dell'acqua alle fasce minima [redacted] massima applicate per l'uso domestico. Da annotare che le cifre riportate in tabella in alcuni casi sono da considerare indicative perchè possono subire variazioni a seconda [redacted] reddito degli utenti, oppure dei consumi.

RIFIUTI. L'«emergenza» si fa sentire [redacted] più ad Asti, [redacted] Canelli, anche se il «record» spetta [redacted] Olmo Gentile con [redacted] mila lire [redacted] mq. Moncalvo e Valfenera sono due casi [redacted] parte, [redacted] quanto fuori dal Consorzio smaltimento astigiano: il primo [redacted] conferisce i rifiuti alla discarica di Casale, l'altro ne gestisce una propria. Ad Asti, la tariffa di 3720 lire al mq subisce degli sconti nel caso dei single (-25%), [redacted] seconde case [redacted] nel terrirorio comunale (-20%) [redacted] per gli agricoltori (-30%). A Canelli c'è da precisare che le tariffe sullo smaltimento dei rifiuti urbani applicate alle abitazioni variano a seconda degli occupanti: le 2600 diventano 2080 qualora l'appartamento abbia superficie superiore [redacted] 40 mq e sia abitato da una sola [redacted]rsona (è il caso di molti anziani pensionati). A San Damiano, dopo l'aumento del [redacted] applicato per [redacted] periodo ottobre-dicembre '95, la giunta con l'ultimo bilancio ha deciso di riapplicare le tariffe in vigore dal 1994. A Villanova la tassa rifiuti è passata da 1320 lire al metro quadrato alle attuali [redacted]

[redacted] imposte in [redacted] Comuni

	[redacted] l/mq	ACQUA l/mc	TRASPORTO ALUNNI	[redacted] (per mille)
ASTI	3730	da 460 a 1.610 + 570 l. x 80% consumi per canone depurazione	abb. annuale 171.500+3.500 abb. mensile 23.500+3.500	5
CANELLI	2600	da [redacted] a 4 mila	160-300 mila anno	5,75
NIZZA	3000	2020	45 mila mensili	5
SAN DAMIANO	915 (fraz.) [redacted] (concentr.)	da 530 a 1200	[redacted] mila mensili	[redacted]
COSTIGLIOLE	2088	da [redacted] a 1935	28 mila mensili	5
VILLANOVA	950	da 300 a 1150	25 mila mensili	[redacted]
MONCALVO	1170	[redacted] 1045 a 3110	20 mila mensili	5
CASTEL. D. B.	1942	da 1045 a 3110	10 mila elem. 40 mila medie	5,5
CALAMANDRANA	950	da 850 a 1935	[redacted] mila annue	5
CASTAGNOLE MONF.	1350	da 1045 a 3110	20 mila mensili	5
CASTELL'ALFERO	1520	da 1045 a 3110	25 mila mensili	5
CASTELLETTO MOL.	1500	da 850 a 1395	15 mila mensili	[redacted]
CASTELLO D'AN.	1100	da 470 a 1100	180 mila [redacted] elem. 250 mila materna	5
COCCONATO	1750	[redacted] 1045 a 3110	40 mila [redacted]	5,5
INCISA	1033	da 850 a 1395	20 mila al [redacted]	5
ISOLA	1643	da 850 a 1395	170 mila annue	5
MONTECHIARO	1770	da 1045 a 3110	22 mila mese	5,5
PORTACOMARO	2599	da 1045 a 3110	34 mila per resid. 40 mila per non resid.	[redacted]
OLMO GENTILE	4000	da 1400 a 1600	[redacted] esiste	5
VALFENERA	1300	da 430 [redacted]	22 mila 500 [redacted]	5

«E' il risultato - spiegano [redacted] Comune - di un'indagine a tappeto che [redacted] permesso [redacted] censire tutte le abitazioni, così la superficie tassabile è passata da 132 mila metri quadrati a 177 mila, il [redacted] per cento in più. L'introito quindi non [redacted] diminuito, [redacted] stato solo meglio ripartito tra tutti».

Secondo il sindaco Giorgio Musso [redacted] Castelnuovo Don Bosco una corretta valutazione delle tariffe rifiuti si può fare solo verificando quanto il Comune impone ad attività artigianali e industriali, costi studiati per incentivare gli insediamenti produttivi: [redacted] poi - aggiunge - dipende dal tipo di servizio fornito: [redacted] Castelnuovo la raccolta viene fatta tre volte alla settimana».

ACQUA. Fino a qualche [redacted] fa, l'acqua [redacted] era considerato un «bene»: oggi che comincia a scarseggiare (almeno quella buona), per gli amministratori è [redacted] problema in più. [redacted] alcuni casi, il ritocco della tariffe è stato anche un «segnale» alla popolazione perchè si [redacted] più parsimonia la «potabile». All'Acquedotto del Monferrato la tariffa minima è di 1045 lire al mc.; l'altro Consorzio, quello della Valtiglione pratica i seguenti prezzi: i primi 60 mc costano 850 lire, da 60 a 120 si pagano 1.530 lire, da 120 a 180 mc si sale a 1.935 lire e da 180 a 240 la tariffa passa a 2.470 lire. Ad Asti si era parlato di un possibile ritocco delle tariffe che, pare, diverrà inevitabile quando sarà operativa l'interconnessione con l'Acquedotto [redacted] Monferrato.

A Canelli c'è da sottolineare che l'Italgas (concesionaria del servizio di distribuzione idrica) [redacted] recentemente proposto aumenti consistenti (intorno al 14%), il Consiglio comunale ha incaricato l'ufficio provinciale prezzi a verificare la bontà delle richieste dell'azienda. Tariffe invariate [redacted] '90 a Villanova (gestione comunale), mentre a San Damiano si [redacted] confermati i prezzi dello scorso anno.

TRASPORTO SCOLASTICO. Nel caso di Montegrosso, le 40 mila lire per il trasporto scolastico scendono nel caso in cui le famiglie siano a basso reddito, [redacted] Incisa, Nizza, Villanova, Annone (solo per fare alcuni esempi) [redacted] differenzia a seconda di quanti bambini ci sono per famiglia. A Castelletto Molina [redacted] servizio è in consorzio [redacted] Mombaruzzo.

[redacted] Quasi tutti i Comuni hanno previsto l'aumento della detrazione per la prima [redacted] L'as[redacted] al Bilancio di Canelli Giorgio Zanatta, afferma che l'I[redacted] ci potrebbe abbassarsi al 4,75 per mille se il Comune riuscirà a risparmiare sulle spese.

A CURA DI:
Enrica Carrato, Filippo Larganà, Brunella Mascarino, Laura Nosenzo, Cinzia Orlando, Manuela Taliano

E' LA [redacted] DELLA [redacted]
AUGURI [redacted] MIMOSE

Cene, feste, spettacoli ma anche dibattiti e convegni

Oggi è la festa della [redacted]nna. Alla tradizione dell'omaggio di un rametto di mimosa, si aggiungono i tradizionali appuntamenti [redacted] cene e spettacoli (numerosi [redacted] programma domani). Ma la giornata offre anche l'occasione, un po' ovunque, per approfondire il ruolo dell'altra metà del cielo, attraverso incontri e dibattiti.

SERVIZI [redacted] 44

Albanese fiancheggiava gang di spacciatori?

Arrestato dipendente del mercato coperto

ASTI. Aveva un aspetto perbene, sul posto [redacted] lavoro, al [redacted]cato coperto, si dava da fare. Appariva tutto in regola per quel giovane albanese, tranne che per un particolare. Pare avesse collegamenti con una banda di connazionali che trafficavano in droga.

Alfred Gjoni, 22 anni, albanese, arrestato dalla polizia

Per questo Alfred Gjoni, [redacted] anni, originario di Scutari e residente in via Pelletta 15, [redacted] regola con i permessi di soggiorno, [redacted] stato arrestato dagli uomini della squadra mobile, su ordinanza di custodia cautelare firmata dal gip Franca Carpinteri.

Il provvedimento segue le indagini [redacted] una delle bande [redacted] albanesi più agguerrite, che avevano stabilito la loro base operativa nell'Astigiano. La polizia [redacted] aveva scoperto l'esistenza nell'autunno scorso; poi era passata all'azione.

Il 6 novembre gli investigatori della mobile avevano fatto irruzione in un alloggio in via Dettoni. Vi avevano trovato tre albanesi, una pistola [redacted] 850 grammi di eroina «brown sugar» pura. Destinata al mercato astigiano, poteva fruttare 13-14 mila «dosi» per un valore stimato in 5 miliardi. I tre albanesi, Frederiko Kelaj detto «Tom», la moglie Majlinda Xaxhaja [redacted] Arian Shpendi detto «Zole» erano [redacted] arrestati.

Alfred Gjoni, accusato di essere un fiancheggiatore, è stato portato in carcere [redacted] Quarto. Dovrà rispondere di concorso [redacted] traffico di stupefacenti. Le indagini proseguono: pare che anche altri albanesi offrissero aiuto alla banda. [r. s.]

Truffa e falso

Astibarbera Miroglio [redacted] giudizio

L'ex senatore Giuseppe Miroglio sarà processato insieme con il genero

ASTI. Dopo quattro [redacted] dall'inizio dell'inchiesta, due rinvii a giudizio per la truffa ai danni della cantina sociale «Astibarbera» di San Marzanotto. Lo ha deciso ieri il gup Franca Carpinteri accogliendo le richieste del pubblico ministero Sebastiano Sorbello.

Il processo in tribunale è stato fissato per il 25 settembre.

Imputati saranno l'ex senatore democristiano Giuseppe Miroglio, 71 anni, fino al '91 presidente dell'enopolio, ed il genero, Franco Ferretti, 42, che svolgeva [redacted] funzioni di segretario: entrambi [redacted] difesi dall'avvocato Ferruccio Rattazzi. Nel provvedimento vengono contestati diversi reati: truffa aggravata, falso in bilancio [redacted] false comunicazioni sociali.

Gli episodi che hanno dato il via alla vicenda risalgono alla fine degli Anni '80 [redacted] nel '91 avevano portato in carcere per alcuni giorni l'ex parlamentare [redacted] il genero.

Secondo gli inquirenti grazie ad alcuni escamotages il denaro relativo [redacted] pagamento delle uve conferite all'enopolio, sarebbe stato stato «dirottato» dai due [redacted] amministratori [redacted] conti correnti personali.

Pare che i nomi di soci iscritti [redacted] registri contabili non avessero mai portato l'uva, mentre per altri la quantità di prodotto conferita sarebbe stata gonfiata. Il pagamento delle [redacted] conferite sarebbe avvenuto tramite assegni con [redacted] firma dei viticoltori falsificata: un teorema che verrebbe confermato da una perzia contabile.

Nel processo, tramite l'avvocato Aldo Mirate, sarà parte civile l'enopolio.

Miroglio era stato eletto senatore [redacted] due legislature [redacted] deputato per una nella liste dello scudocrociato, ricoprendo anche numerosi incarichi pubblici: fra questi, quello di presidente del Consiglio d'amministrazione dell'autostrada Torino-Savona.

Nell'84, una prima vicenda giudiziaria legata al mondo della sofisticazione vinicola aveva portato al suo arresto. [r. gon.]

Oggi [redacted] Torino un convegno internazionale promosso dal reparto astigiano

C'è [redacted] cardiologia «made» in Asti

Interventi specialistici per vincere l'aritmia

ASTI. Il «ghota» mondiale della cardiologia riunito per due giorni in Piemonte. L'iniziativa parte da Asti, dal prof. Fiorenzo Gaita, primario del reparto cardiologico cittadino: oggi [redacted] domani, [redacted] Torino, [redacted] terrà un [redacted]vegno di approfondimento dal titolo: «Innovazioni nel tratta[redacted] delle aritmie cardiache».

Un settore, questo, in cui Asti [redacted] all'avanguardia non solo in Italia: qui, da tre anni ormai, si pratica con successo una [redacted] tecnica di intervento chiamato «ablazione transatetere» con una metodologia particolare, applicata in altri due soli centri al mondo: Bordeaux in Francia [redacted] Tulsa negli Stati Uniti.

Tra gli «inventori» di questo metodo (ad Asti vengono trattati circa 250 casi all'anno), [redacted] prof. Gaita, da alcuni anni alla guida [redacted] reparto astigiano. [redacted] proprio Gaita, coadiuvato da tutta la [redacted] équipe, si è fatto promotore del convegno di Torino che vanta il patrocinio dell'European Society of Cardiology, della Société Française de Cardiologie, oltre che dell'Associazione nazionale medici [redacted]diologi ospedalieri, [redacted] Università. «Lo abbiamo organizzato nel capoluogo piemontese, e precisamente nella sede Incontri della Banca Crt, in corso Stati Uniti, perchè purtroppo ad Asti non c'è una sala [redacted] per ospitare i circa mille partecipanti».

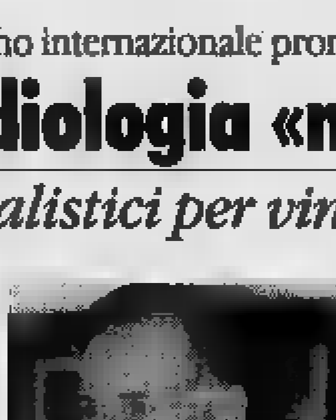

Il professor Fiorenzo Gaita

«Sarà l'occasione - spiega ancora il prof. Gaita - per f[redacted] il punto su ciò che c'è di più [redacted] nel campo degli interventi chirurgici [redacted] cateteri».

[redacted] due giorni si inizia stamane con un mini-corso per spiegare i vari tipi [redacted] intervento (dedicato ad esperti, [redacted] prevista l'adesione di un [redacted] di medici). Si proseguirà con un simposio a cui parteciperanno i massimi esperti mondiali sulla fibrillazione atriale (il cuore batte velocemente ed irregolarmente). Domani si parlerà [redacted] cardiopatie congenite e di [redacted] improvvisa nel giovane [redacted] cuore sano [redacted] malato». Saranno anche lette relazioni [redacted] alcuni cardiologi che lavorano nell'équipe di Gaita ad Asti: Mario Bocchiardo, Filippo Lamberti, Riccardo Massa, Riccardo Riccardi, Elena Richiardi, Marco Scaglione. [f. la.]

In corso XXV Aprile

Ladri golosi rubano una teglia con la pizza

ASTI. Ladri golosi, non hanno saputo resistere alla tentazione [redacted] si sono portati via una teglia di pizza appena sfornata. Scenario del singolare furto la panetteria «Asti forno» di via Fregoli, nella [redacted] corso XXV Aprile.

Nella prima mattinata due giovani sono entrati nel negozio attraverso una porta secondaria: in quel momento nella panetteria c'era il titolare, Lionello Ompeo, 43 anni, residente in frazione Casabianca. I due giovani hanno dimostrato di avere le idee chiare [redacted] quello che doveva essere il bottino.

Hanno distratto il fornaio [redacted] fuggiti con una teglia di pizza. Un colpo [redacted] quanto pare studiato nei dettagli: ad attendere i ladri fuori del negozio c'era un terzo complice, al volante di un'auto.

Il panettiere non ha potuto far altro che segnalare l'accaduto. Il «bottino» ammonta a [redacted] mila lire. [r. gon.]

[redacted]

[redacted]

● NUOVO MARCHIO. Oggi alle 12 alla Camera di commercio, il presidente Salvo Garipoli presenterà il [redacted] marchio istituzionale dell'ente camerale.

[redacted] VOGLIO [redacted] Si terrà [redacted] dalle 15 al Centro giovani di via Goltieri, un incontro dibattito sul tema «Domiciliarità. Voglio stare a casa!», organizzato dalla cooperativa sociale «La Strada». Saranno relatori l'as[redacted] comunale Maria De Benedetti e Marilena Scassellati Galetti, presidente dell'associazione «La bottega del possibile» di Torre Pellice (Torino). Ingresso libero.

● [redacted]. Oggi alle 15,30 al centro culturale San Secondo, si conclude il corso «Noi speriamo che se la cavino» per insegnanti, dedicato alle relazioni con i ragazzi «difficili», organizzato dall'Ucim (Unione cattolica italiana insegnanti medi). Oggi il tema è «L'insegnante a rischio».

[redacted] MEDICINA [redacted] Stasera alle 21 all'hotel Rainero, [redacted] Cavour, si terrà [redacted] incontro sul tema «Medicina energetica olista» e in particolare sulla «perdermostimolazione». Relatori i medici Raffaele e Barbara Scutari, presidente [redacted] segretaria dell'Aiper (Associazione italiana di [redacted]erdermostimolazione).

IL TEMPO IN PIEMONTE E VALLE D'AOSTA

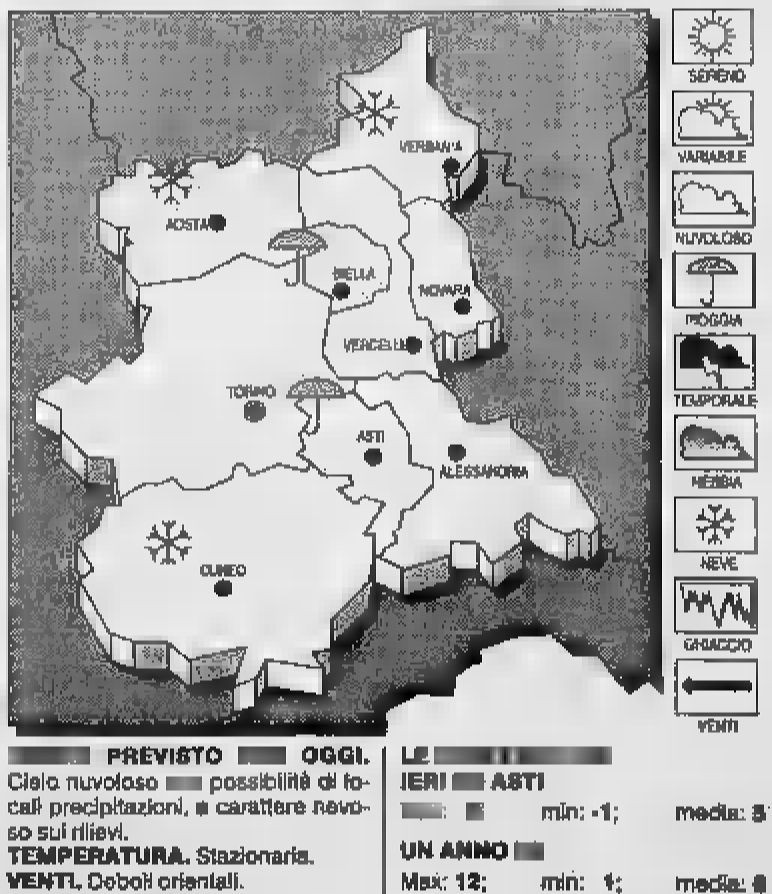

[redacted] PREVISTO [redacted] OGGI. Cielo nuvoloso [redacted] possibilità di locali precipitazioni, [redacted] carattere nevoso sui rilievi.
TEMPERATURA. Stazionaria.
VENTI. Deboli orientali.
TENDENZA DEL TEMPO. Condizioni [redacted] variabilità con locali addensamenti associati [redacted] precipitazioni [redacted]sidue.

LE [redacted]
IERI [redacted] ASTI
[redacted]: [redacted] min: -1; media: [redacted]
UN ANNO [redacted]
Max: 12; min: 1; media: [redacted]

[redacted]
Torino 3,2; Alessandria 2; Aosta [redacted]; Cuneo 3; [redacted] Vercelli [redacted].

L'iniziativa dei vigili del fuoco in collaborazione con le aziende

Nasce ad Asti una «banca dati» per la prevenzione incendi

Franco Sasso dirige i vigili del fuoco

ASTI. Nelle aziende industriali dell'Astigiano si studia la prevenzione incendi al comando provinciale dei vigili del fuoco, in via Marello, la «banca dati» dell'emergenza sul territorio.

Una doppia iniziativa che prende spunto dal decreto legislativo settembre '94: dispone per i titolari di impresa sorta di «autocertificazione», nella sicurezza antincendio. Una normativa che assegna compiti di intervento, in caso di allarme, agli stessi addetti delle aziende.

Gli imprenditori aderenti all'Unione industriale, per primi, hanno sperimentato un'inedita collaborazione i vigili del fuoco astigiani. Mercoledì pomeriggio, al centro San Secondo, c'è stato un incontro tra gli imprenditori, guidati dal presidente dell'associazione, Alberto Contratto e il vicecomandante dei vigili del fuoco, Franco Sasso. Un'affollata riunione, alla quale hanno partecipato un centinaio imprenditori.

Oltre alla normativa e alle modalità di intervento, Susso ha illustrato anche le finalità dell'archivio computerizzato in corso di allestimento al comando astigiano

Un «cervellone» nel quale sono già stati inseriti studio cartografico, con tre diversi livelli di mappatura del territorio della provincia e i dati analitici di decina di aziende.

«Ma siamo solo agli inizi: con questo sistema e la collaborazione industriali, commercianti, agricoltori e di tutti coloro che hanno un'attività a rischio incendio, si potrà arrivare in futuro - rivela Sasso - ad avere quadro completo di tutta provincia».

In base alle informazioni computerizzate e con poche, essenziali operazioni, gli addetti della centrale potranno fornire alle squadre di soccorso, durante l'emergenza, tutti gli elementi utili per l'intervento: dall'ubicazione sul territorio, alle vie di accesso, alla conformazione dell'azienda, con la mappa dei locali. Un lavoro analogo viene svolto anche per quanto riguarda il rischio alluvione, con «schedatura» di tutte le informazioni sullo stato di argini e vicine a fiumi e torrenti.

Conclude Sasso: «Più dati e maggiori possibilità di saranno per prevenire incendi e calamità naturali». **[f. b.]**

Si bonifica la «D'Acquisto»

Il Comune ha appaltato i lavori per liberare la scuola dall'amianto

ASTI. Sta per essere avviato il recupero della «Salvo d'Acquisto», l'elementare della Zona Nord, chiusa da sei anni per la presenza di amianto.

Il Comune ha infatti affidato alla «Co.ma.f srl» di Torino gli interventi di bonifica.

La ditta è aggiudicata i lavori per 236 milioni 250 mila lire, con un ribasso del 21 per cento circa rispetto alla base d'asta di 300 milioni

L'iter ora prevede che l'Usl 19 approvi il piano di lavoro preparato dalla ditta specializzato dove vengono illustrate le fasi per rimuovere le parti con l'amianto (localizzato in contro-soffittature e pilastri).

Questa parte, dicono i tecnici, dovrebbe risolversi nel giro di un mese. A quel punto la «Co.ma.f» avrà a disposizione quattro mesi per completare il risanamento. «La scuola - spiega il dirigente del Comune, Luciano Bosia - non sarà smantellata. Questo procedimento, a meno di non collocare la struttura sotto una cappa di vetro, avrebbe liberato nell'aria particelle pericolose. Così l'amianto - continua - visto che si trova localizzato in punti specifici verrà asportato, chiuso in sacchetti e indirizzato poi in centri attrezzati per lo smaltimento».

Conclusa la bonifica, si procederà quindi a un secondo lotto di lavori per la ristrutturazione dei locali, strutture murarie, impianti e servizi.

Secondo un'indicazione fornita qualche tempo fa in Consiglio dall'assessore Maria Debenedetti la scuola potrebbe tornare a funzionare verso il 1997 o il '98. Attualmente gli scolari della D'Acquisto sono ospitati al Don Bosco, sistemazione provvisoria che al Comune costa 70 milioni all'anno.

Nella stessa occasione l'assessore ha spiegato che la scuola non sarà modificata per accogliere una media (come chiesto dal Comitato Scuola in Zona Nord per effettuare il trasloco della Vinci, ndr). **[m. t.]**

PROTEZIONE CIVILE

C'è il «Progetto scuola»

I vigili del fuoco sono stati impegnati con altri enti (prefettura, provveditorato, Forestale, Provincia, Comune, Croce Rossa, Agesci, Enel e Telecom) a tracciare le linee guida del progetto «Scuola sicura» per diffondere la cultura della Protezione civile i ragazzi. Il 28 aprile è prevista un'esercitazione con gli studenti per mettere in pratica le tecniche di pronto intervento (comportamento in di emergenza, compreso lo sgombero della scuola, possibili rischi che si corrono in casa e fuori). Il 18 maggio sarà inoltre allestito una sorta di campo scuola con saggio finale. Gli istituti coinvolti nel progetto «Scuola sicura» sono: (medie) Vinci, Gatti, Brofferio, Goltieri, Martiri della Libertà, Jona (tutte di Asti), Gancia (Canelli), De Rolandis (Castell'Alfero), Montechiaro, Dalla Chiesa (Nizza), Astesano (Villanova); istituto superiore Giobert (ragionieri e geometri). **[m. t.]**

No alla linea Dini. Il rebus dei candidati

I socialisti si spaccano Canestri e i suoi fedelissimi abbandonano il partito

ASTI. Sulle candidature non si farà chiarezza prima della prossima settimana. La situazione è particolarmente complessa dal «modo» della ripartizione dei collegi che blocca un po' tutto.

Ma c'è anche fermento all'interno di alcuni partiti, al punto che alleanze certe rischiano di venire messe in dubbio o addirittura saltare. Ne è un esempio la profonda spaccatura che si è verificata all'interno del «Si» astigiano. **Giancarlo Canestri** si è dimesso dalle cariche segretario provinciale e regionale e dal partito stesso, poichè contrario all'adesione del «Si» centro di Lamberto Dini. La frattura pare particolarmente appariscente da forte emorragia di aderenti che hanno seguito Canestri. Nel «Si» sarebbero rimasti **Pierlauro Cha** (neo segretario al posto di Canestri), **Carlo Formica, Pietro Beccuti, Giovanna Beccuti** e alcuni altri. Martedì sera coloro i quali sono rimasti fedeli al «Si» riuniti per l'ultima volta al «Carecs» di via Morelli, il centro culturale che ha ospitato sino ad oro le riunioni dei socialisti italiani.

La sede resterà agli «amici» di Canestri, e Che dovrà cercare una nuova sistemazione (andrà in via Fontana nell'ex sede del psdi?). Domani si ritroveranno al «Carecs» tutti i dissidenti del «Si» del Piemonte e il termine verrà diffuso un comunicato stampa. Non è da escludere che Canestri e compagni confluiscano nelle fila dei «laburisti» di **Valdo Spini** che fanno parte della coalizione dell'Ulivo. Ne saprà di più i prossimi giorni.

Restando nell'area del centro sinistra, domani è il giorno dell'assemblea programmatica provinciale dell'Ulivo che si svolgerà al palazzo della Provincia a partire dalle 14,30. Sarano prima illustrate e poi votate le tesi programmatiche di Prodi; il 23 e 24 marzo in occasione dell'assemblea nazionale della coalizione nascerà il manifesto programmatico. Domani si eleggeranno anche i delegati all'assemblea nazionale (in numero di 14).

Che la alle candidatura proceda a rilento e tra mille incertezze, lo conferma anche dichiarazione rilasciata mercoledì da Sergio Ebarnabo (An), in cui si lasciava intendere che la raccolta di firme per «appoggiare» le liste, potrebbe prendere il via per ora solo con **Marco Zacchera** (capolista certo al «Piemonte 2»): ciò significa che sugli altri nomi c'è grandissima incertezza (ma stasera qualcosa di più si potrebbe sapere).

Stamane An, presenterà durante una conferenza stampa la propria consulta per l'ambiente che ha elaborato un progetto relativo tecnologie e siti per l'Astigiano.

Franco Cavagnino

Comitato Rio Crosio

«L'ospedale al Fontanino è un problema»

ASTI. «Vogliamo un incontro con l'amministrazione comunale perchè chiarisca tutti gli interventi previsti conseguenti alla costruzione del nuovo ospedale al Fontanino»: la richiesta parte dal neo nato Comitato di Rio Crosio, il quartiere che partendo dall'area dove sorgerà il nuovo ospedale (zona Don Bosco, verso l'Istituto agrario), scende sin verso corso 25 aprile.

In una lettera inviata ai giornali (con una ventina di firme), il Comitato esprime preoccupazione per i cambiamenti che si verificheranno in zona: aumento del traffico, inquinamento, «distruzione dell'ultima parte di territorio comunale che si inserisce in città», sparizione del rio Crosio. Il progetto nuovo ospedale e ora a Roma in attesa degli ultimi pareri di legge.

«Di fronte a questi problemi - dicono al Comitato - vogliamo sapere dall'amministrazione comunale che cosa intenda fare per garantire alla zona le sue caratteristiche originarie». **[f. la.]**

CIRCOSCRIZIONI

ASTI EST

Croce Rossa: «Pronti a tornare al centro civico»

La Croce Rossa ha espresso disponibilità immediata a tornare a gestire, nel centro civico Asti Est, l'ambulatorio infermieristico. Dalla struttura, le crocerossine se n'erano andate mesi scorsi, dopo ripetuti atti vandalici centro, che deve ancora essere riaperto dal Comune dopo la risistemazione dei locali, approderanno anche servizio di doposcuola e le attività sportive condotte dal gruppo Giovani '88. Per lunedì alle 21, nei locali Caritas di corso Casale, è prevista una nuova riunione tra il Coordinamento delle associazioni, Circoscrizione, Comune e Provincia.

CASABIANCA-VALLEANDONA-MONTEGROSSO

Valle Manina: in 10 dicono no alla metanizzazione

Una decina delle cinquanta famiglie di Valle Manina coinvolte dall'intervento hanno rinunciato al servizio di metanizzazione garantito dal Comune: risiedono tutte in Case Boschi. I lavori erano stati sollecitati più volte in passato a titolo di risarcimento per i danni causati dalla discarica consortile.

CASTIGLIONE

«Più collaborazione tra Comune e ventine»

Il presidente della Circoscrizione, Piero Cavagnero, sollecita Comune a fornire a tutte ventine le schede tecniche degli interventi da attuare nel settore dei Lavori pubblici. «Ogni volta apprendiamo dai giornali le opere che in municipio decidono di appaltare - dice Cavagnero - purtroppo la nostra richiesta, avanzata 6/7 mesi fa, deve ancora ottenere una risposta dal Comune».

Consiglio ridotto per

E' stato dichiarato decaduto dalla carica di consigliere Costantino Guasco: quest'ultimo non è però stato sostituito in quanto la lista cui appartiene (Lega Nord) è già andata esaurita per precedenti surroghe. Il Consiglio resterà dunque in carica con 6 componenti anziché 7. Deliberato pure il conto consuntivo '95 (ammonta a 4 milioni 200 mila lire). **[l. n.]**

Le decisioni del tribunale del riesame nell'ambito dell'inchiesta sugli scarti alluvionali

In libertà dopo lo scandalo rifiuti

Ieri hanno lasciato gli arresti domiciliari i dirigenti dell'«Isa», Giovanni Artuffo e Felice Gozzellino
Depositate nuove istanze di revoca della custodia cautelare. Altra vicenda: interrogato il sindaco di Canelli

ASTI. E' stata revocata dal tribunale della libertà l'ordinanza di custodia cautelare emessa nei confronti di Giovanni Artuffo e Felice Gozzellino, responsabili dell'Isa, società che opera nel rifiuti convolta in un'inchiesta della procura astigiana. Secondo i giudici provvedimento necessario in quanto non sussisteva il pericolo di fuga e inquinamento delle prove. I due amministratori, che si trovavano agli arresti domiciliari, sono tornati liberi.

Il difensore, l'avvocato Aldo Mirate, che aveva impugnato l'ordine di custodia, commenta: «La decisione è motivata in modo limpido: non c'erano le condizioni di legge per la emissione del provvedimento restrittivo - dichiara il legale - alla luce delle varie decisioni prese in questi giorni dal tribunale riesame, ritengo che l'intera vicenda meriti un ridimensionamento anche di carattere sostanziale: sono convinto che i responsabili della Isa potranno dimostrare, come stanno dimostrando, la correttezza della loro condotta».

Scarcerati. Da sinistra i dirigenti dell'Isa Felice Gozzellino Giuseppe Arduino e Giovanni Artuffo

Nei giorni tribunale della libertà revocato il provvedimento di sospensione dal servizio (per un periodo due mesi) emesso nei confronti due funzionari della Provincia indagati nella vicenda: Carlo Chenna e la collega Giuseppina Barbero, all'epoca dei fatti contestati svolgevano rispettivamente le funzioni di direttore e capo sezione del settore Ecologia. Sono indagati per abuso d'ufficio e falso.

Ma altre richieste di revoca dell'ordine di custodia in procinto di essere depositate nella cancelleria del tribunale: tra queste quella dell'avvocato Alberto Avidano, difensore dell'ex direttore del Consorzio rifiuti, Paolo Gonella, attualmente agli arresti domiciliari.

Nei giorni scorsi erano stati scarcerati invece il tecnico del Consorzio Ivano Calò, l'operaio consortile, Adelio Moro, entrambi già coinvolti nella maxinchiesta su Vallemanina, oltre al direttore tecnico dell'Isa Giuseppe Arduino.

Ieri intanto il procuratore Sebastiano Sorbello ha interrogato il sindaco di Canelli, Oscar Bielli. L'audizione, che è durata oltre due ore, riguardava l'inchiesta per le truffa sui rifiuti alluvionali di Canelli. In cella, nell'inverno scorso, erano finiti alcuni imprenditori incaricati della raccolta e dello smaltimento degli scarti e tecnici comunali: Bielli era stato invece notificato avviso di garanzia. Il magistrato potrebbe presentare le richieste di rinvio a giudizio o archiviazione. **[r. gon.]**

PROVINCIA

LETTERE AL GIORNALE

Quel sull'aborto

Al Cnr di Roma si è tenuto il 3° Convegno scientifico internazionale promosso dal Movimento per la Vita italiano dal titolo: «Le conseguenze psichiche dell'aborto volontario». Tema dell'incontro era: può l'aborto indurre forme di disagio psicologico ed essere considerato come evento traumatico e stressante per la donna che lo pratica?

Medici, psicologi, psichiatri, pedagogisti e filosofi, alternatisi nel dibattito, orientati due opposte direzioni: a favore e contro l'interruzione gravidanza.

Esperienze professionali, dati scientifici e opinioni personali sono emersi a sostegno delle differenti tesi, condizionate dalla volontarietà o del-l'aborto, dalle motivazioni soprattutto, dai suoi effetti.

Una particolare attenzione richiamata sulla opportunità, per la donna, di decidere questo passo, da accompagnata da personale competente.

è trattato due giornate molto intense. Nonostante alcune sfumature, però, tutti i relatori hanno finito per convenire che l'aborto - indipendentemente dalla sua accettazione - reca indubbi danni, temporanei o permanenti, sull'equilibrio di chi lo pratica.

Le varie sessioni del convegno sono rivelate, nel complesso, molto interessanti ed i relatori hanno risposto in modo esauriente alle nostre domande, anche si è lasciato molto spazio al dibattito. Ringraziamo sezione del Movimento per la Vita astigiana per la gentile opportunità che ci ha offerto.

Cristina Margarino,
insegnante della scuola magistrale quinquennale sperimentale «San Giuseppe»;
Le allieve **Ilaria Cotto** e **Sandra Musio**

«Il a tutte le scuole»

Nell'assumere l'incarico Provveditore agli Studi di Asti, porgo un cordiale saluto e tutte le autorità, ai capi degli Istituti scuole di ogni ordine grado, ai presidenti e ai componenti tutti gli organi collegiali della scuola, personale docente e non docente, alle componenti politiche, sindacali e amministrative, agli alunni e alle loro famiglie ed alla stampa.

E' con animo pienamente disponibile che affronto il nuovo incarico in una provincia che si è sempre segnalata per apertura al dialogo, del dovere e professionalità.

Conto sulla necessaria collaborazione tutte le persone che, direttamente e indirettamente, vivono i problemi scolastici e che contribuiscono al progresso e allo sviluppo dell'istruzione e della cultura nella provincia di Asti.

Se è vero che, al di là delle parole, fatti ed opere l'auspicio il mio saluto indirizzati in tal senso.

Paolo Iennaco,
provveditore agli studi

Le lettere vanno inviate a Redazione La Stampa, via De Gasperi - 14100 Asti, o via allo 0141-530224. Le lettere, non più lunghe di 30 righe possibilmente dattiloscritte, devono essere firmate e corredate di recapito telefonico.

NUMERI UTILI

AUTOAMBULANZE

CROCE VERDE
593.345
Castagnole: 878.348
955.333
Montemagno: 63.868
CROCE ROSSA
Asti: 417.741
Canelli:
Castello d'Annone: 401.368
Castelnuovo Don Bosco: 011/9876.468
Cocconato: 907.503;
Costigliole: 968.779
0144/88 290
Moncalvo: 92.13.13
Montegrosso: 953.175
: 975.910
943.777-943.081
948.445, 948.555

DI TURNO

Ad Asti: oggi sono di turno con orario dalle 8 19,30 senza interruzione la farmacia **Maggiora**, corso Torino 91, tel. 410.909 e con orario dalle 9 alle 12,30 e dalle 16 alle 8 del giorno successivo (dalle 22 alle ore 8 a serrande abbassate dietro presentazione di ricette mediche urgenti) la farmacia **Alfieri**, piazza Alfieri 8, telefono 584.605.
Canelli: Sacco, via Alfieri 15
: Ottone, via Cassola
: Bianchi, via Pani 1

GUARDIA MEDICA

928.444
Canelli: 832.525
Castelnuovo D.B.: 011/987.6466
Cocconato: 907.503
Costigliole: 961.414
Monastero Bormida: 65.046
Moncalvo: 917.444
Montechiaro:
Montemagno: 63.263
Nizza: 7821
Rocca d'Arazzo: 408.160
San Damiano: 975.910
Villafranca: 943.544
Villanova: 948.555

CARABINIERI pronto intervento 112

530.196
Bubbio: 0144/8103
Canelli: 823.663
Castagnole Lanze: 878.161
Castelnuovo Don Bosco: 011/987.6152
Costigliole: 968.096
Moncalvo: 917.100
Montegrosso: 953.095
Nizza: 721.623
San Damiano: 975.064
Villanova: 948.033

POLIZIA pronto intervento 113

Asti: Questura 418.111
Stradale: Asti:
Nizza: 721.704
A21: 0131/361.268

VITA AMMINISTRATIVA

Sono state ritoccate del 10 per cento le tariffe della mensa scolastica per gli allievi delle materne ed elementari. Le famiglie per ogni bambino spenderanno 120 mila lire . Anche il servizio di trasporti è stato leggermente aumentato: il costo per l'utilizzo scuolabus passa da 43 a 45 mila lire.

CANELLI. Sono decina le ditte invitate partecipare per l'assegnazione dei lavori di sistemazione dei rii Bassano e Pozzuolo. La ammonterà a 300 milioni.

CASSINASCO. L'Amministrazione comunale, guidata dal sindaco Sergio Primosig, ha approvato il bilancio '96 che pareggia a 936 milioni. Tra i progetti futuri ci interventi legati turismo e all'obiettivo 5b della Comunità europea.

E' milioni il «giro d'affari» del piccolo Comune al fini l'Alessandrino: questa la su cui pareggia il bilancio preventivo per il '96 deliberato all'unanimità dal Consiglio .

LOAZZOLO. E' di circa un miliardo e 200 milioni il bilancio previsione per il '96 approvato dal Consiglio comunale. Il conto economico di quest'anno del piccolo centro della Valle Bormida è il doppio del normale (di solito il bilancio Comune Loazzolo si aggira intorno ai 500/600 milioni). Motivo principale dell'aumento e uscite è dovuto soprattutto trasferimenti Stato e Regione per il ripristino delle opere pubbliche alluvionate.

CASTAGNOLE LANZE. Il bilancio previsione '96, corredato dalla relazione programmatica e dal conto economico pluriennale, sarà discusso lunedì dal Consiglio comunale. La seduta s'inizierà con la discussione sulle indennità di carica per i membri delle commissioni consiliari.

ASTI. La Provincia ospitato mercoledì un incontro sui lavori socialmente utili e i cantieri lavoro Progetto dall'assessorato alla Promozione economica, la riunione ha visto la partecipazione di funzionari dell'assessorato al Lavoro della Regione e dell'agenzia per l'impiego del Piemonte, operatori dell'Informagiovani, insegnanti delle tai e alcuni sindaci dell'Astigiano. L'orientamento, per il futuro, è di privilegiare quelle mansioni potrebbero uno sbocco professionale, anche caratteristiche puramente assistenziali.

GENERA. Il bilancio di previsione '96 sarà discusso Consiglio martedì, alle 21, alla convenzione per il servizio di istruttore tecnico tra i Comuni Buttigliera e Cepriglio.

Il Comune ha costituito l'ufficio per il progetto di ristrutturazione del teatro

Un «pool» per recuperare l'Alfieri

Si prevede un piano di massima entro maggio, poi la discussione sarà portata in Consiglio
Previsto l'utilizzo di consulenti specifici. L'assessore Mazzarolli: «Non possiamo perdere un giorno»

ASTI. Il Teatro Alfieri prosegue nel suo riposo. Non riposano invece gli amministratori comunali, che ieri mattina hanno tenuto una riunione per decidere come procedere nel restauro dell'edificio. Il «summit» ha avuto come risultato la creazione di un ufficio, nell'ambito del settore tecnico del Comune, che si occuperà della ristrutturazione dell'Alfieri.

Un passo avanti, dopo la decisione della giunta di abbandonare il progetto «chiavi in mano», ormai in sospeso da cinque anni, e di affidare il progetto all'ufficio tecnico comunale. Il lavoro è stato affidato al dirigente dell'ufficio, l'architetto Luciano Bosia. La sua proposta di costituzione e organizzazione del «pool» che si occuperà della rinascita del Teatro Alfieri è stata approvata ieri dalla giunta.

«Compito dell'ufficio - illustra l'assessore ai Lavori pubblici del Comune Augusta Mazzarolli - sarà di coordinare esperti specifici per ogni problema. Nutriamo grande fiducia nei confronti dell'architetto Bosia. Visti i suoi precedenti lavori, ad esempio alla Biblioteca consorziale, possiamo dire che ha tutti i numeri per lavorare bene». Ora la prima tappa sarà la stesura di un progetto preliminare, entro la fine di maggio, che poi sarà portato in discussione in Consiglio comunale.

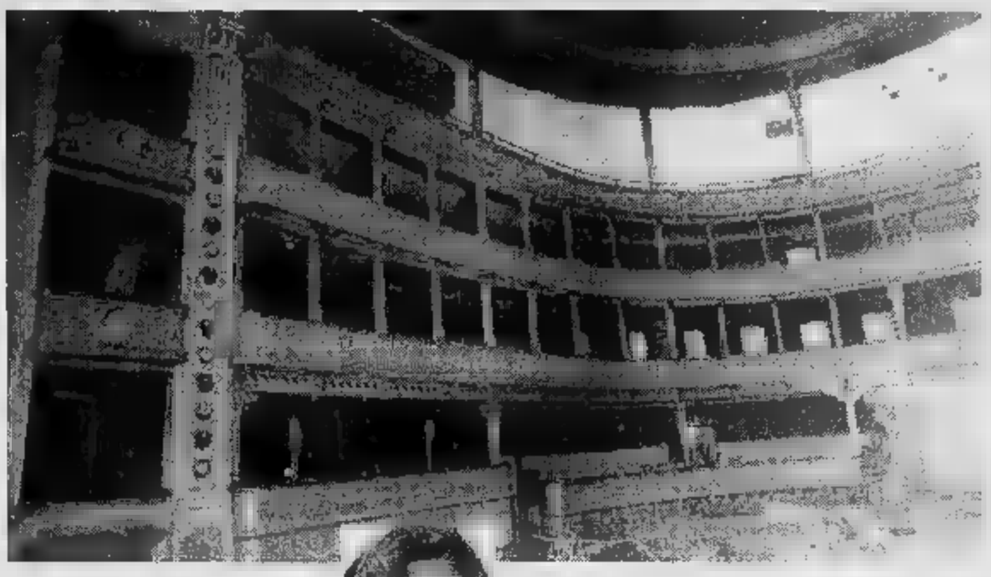

L'assessore Augusta Mazzarolli. Sopra, il Teatro Alfieri come è oggi

«Tutte le decisioni - assicura l'assessore Mazzarolli - saranno valutate dalla Commissione consiliare Lavori pubblici. Saranno tappe forzatissime, ma l'urgenza è necessaria per restituire alla città il suo teatro: non possiamo perdere neppure un giorno». E aggiunge: «Abbiamo trovato molta buona volontà anche nella minoranza: il consigliere Mariangela Cotto si è resa disponibile a trovare finanziamenti».

L'orientamento della giunta è quello di riaprire l'Alfieri sull'impronta originale. Accantonate le ipotesi di ampliamento della torre scenica e le altre soluzioni che sarebbero state possibili con l'attuazione del bocciato «piano Anfossi», si dovranno risolvere alcune questioni importanti.

Ad esempio, l'ingresso delle scenografie, per ora sul lato che dà su via Grandi. Oggi, ampliare quell'ingresso e renderlo agevole ai camion delle compagnie potrebbe comportare il restringimento dei camerini. Per questo si sta studiando una soluzione che interessi la parete di fondo, peraltro da ristrutturare (nel progetto accantonato ne era prevista la demolizione per ampliare l'impianto scenico). «Dopo il parere negativo della Regione sulla demolizione degli edifici confinanti - riprende l'assessore - valuteremo la possibilità di trovare un varco nel cortile sul retro, dove far passare agevolmente le scenografie».

Finora le consulenze non sono state affidate, né si evidenziati nomi di esperti. «Le nomine saranno formalizzate in fretta, però» annuncia l'assessore Mazzarolli.

L'intenzione della giunta è di arrivare a un progetto collegiale. Sarà importante anche il parere dell'assessore per le Culture Laurana Lajolo a proposito di scelte che riguardano l'impiego del teatro. E' il caso dell'impianto per le proiezioni cinematografiche, che potrebbe richiedere un intervento particolare. Finora non sono state prese decisioni in merito.

Altri nodi da sciogliere nei prossimi giorni sono la posizione dei «locali tecnologici» (centralina elettrica e pannelli di controllo degli impianti) e il sistema antincendio (esiste già una tenda «tagliafuoco» in acciaio sul boccascena, ma si dovrà individuare dove sistemare un serbatoio per l'acqua).

Conclude l'assessore: «Nonostante le difficoltà, ho fiducia che riusciremo». **[c. f. c.]**

Mentre si aspettano i finanziamenti

Da ieri un manager studia il riassetto della Morando Cassa integrazione in vista?

ASTI. Primo incontro, ieri pomeriggio in stabilimento, tra l'amministratore delegato Giuseppe Morando e Roberto Gallo, presidente della «Gallo Advisories», la società milanese specializzata nella ristrutturazione di aziende in crisi.

Il manager ha ricevuto dai tredici istituti bancari, coinvolti nella trattativa sul riassetto societario aziendale, l'incarico di consulente: dovrà radiografare i beni della proprietà Morando e indicare il fabbisogno finanziario per garantire la continuità aziendale fino al 31 maggio. Nel giro di poco tempo, Gallo è il secondo consulente che entra in azienda: nei mesi scorsi con lo stesso incarico comparve Roberto Falcone, inviato da Equitalia e poi divenuto presentatore dell'offerta De Tomaso Investiment per la rilevazione della fabbrica.

Entro il 15 marzo, nel frattempo, le banche chiamate a deliberare, dopo l'impegno assunto in prefettura lunedì, l'aiuto dei 4 miliardi per la gestione aziendale fino al 31 maggio: entro quella data, tenuto anche conto delle indicazioni che fornirà il consulente Gallo, si dovrà pure pervenire alla definizione del assetto societario Morando.

Ma intanto tra le maestranze continua a serpeggiare la preoccupazione per il futuro. «Gli stipendi, che l'azienda avrebbe dovuto erogare il febbraio, non sono stati pagati - è la denuncia sindacato - e intanto l'attività produttiva sempre più a rilento a causa della mancanza delle materie prime che i fornitori, da tempo in credito con la Morando, non fanno più arrivare».

«La situazione è delicata - rileva Silvano Uppo, delegato sindacale - in azienda ci addetti che con il loro stipendio mantengono la famiglia. In altri casi marito e moglie, occupati entrambi alla Morando, si ritrovano attualmente senza spettanze». Rileva la direzione: «Con i soldi che dovrebbero concedere le banche, la situazione sarà normalizzata».

E intanto pare certo il ricorso alla integrazione straordinaria (con ogni probabilità per periodo minimo di tre mesi). «E' un'ipotesi che stiamo valutando e sulla quale potremo essere più chiari nella giornata di oggi - precisa Paolo Giacchero, vicepresidente dell'azienda - per ora non è possibile indicare il numero di addetti interessati».

La questione è anche stata discussa ieri in prefettura Federico Quinto, il sindaco Bianchino, il presidente della Provincia Goria e il sindacato. Quest'ultimo, intanto, oggi distribuirà mazzetti di alle lavoratrici Morando: «Spero - è l'amaro commento di Uppo - che non sia l'ultimo 8 marzo per l'azienda».

Laura Nosenzo

NOTIZIE IN BREVE

ASTI

Un nuovo comandante delle «Volanti» in questura

Nuovo commissario alla questura di Asti. E' Nicola Gallo, 31 anni, di Rimini, celibe, ed è stato posto alla direzione dell'Ufficio prevenzione generale e pubblico. L'Ufficio è strutturato in due unità operative: le Volanti, che per alcuni turni sono tre (oltre alle pattuglie della squadra mobile e della Digos), e il Servizio di ricezione denunce, recentemente potenziato per far fronte ad un incremento dell'attività di indagine delegata dall'Autorità Giudiziaria. Il commissario Gallo è entrato in Polizia due anni fa dopo un'esperienza al Comune di Rimini. Già Ufficiale dell'Arma Aeronautica, è esperto in diritto amministrativo. Nalla Polizia di Stato ha prestato servizio a Roma.

ASTI

Caldaia difettosa: coniugi rischiano di morire

Hanno rischiato la vita i coniugi Pietro Gallo e Maria Campione, nel loro alloggio in piazza Statuto 37. Hanno chiamato i vigili del fuoco per una sospetta fuga di gas, ma i tecnici hanno scoperto una presenza oltre la norma del letale e inodore monossido di carbonio, prodotto dalla caldaia a gas nel bagno. La coppia ha dovuto trovare ospitalità dai parenti, mentre l'impianto di riscaldamento dovrà essere messo a regola. **[r. s.]**

ROCCHETTA BELBO

Lo aiutano a spostare l'auto e poi lo derubano

Lo hanno aiutato a rimuovere l'auto che era finita in un fossato per poi derubarlo dell'autoradio. Vittima dei ladri un agricoltore di Rocchetta Belbo, Piercarlo Giacollo, 54 anni. L'episodio è avvenuto a Isola, nelle vicinanze del parcheggio della discoteca «Mediterraneo». **[r. gon.]**

ASTI

Camion con i surgelati fuori strada a Casa Coppi

Incidente nella notte tra mercoledì e giovedì sulla statale per Casale, a Casa Coppi. All'altezza dello stabilimento Perlino, l'autista di un autoarticolato carico di alimentari surgelati, ha perso il controllo del veicolo, finendo nel fossato e ribaltandosi su un fianco. Il conducente A. C., 40 anni, alessandrino, ha riportato fratture e contusioni guaribili in 40 giorni. I medici gli hanno riscontrato anche che un forte stato di ubiachezza. E' stato denunciato e gli è stata ritirata la patente. Sono intervenuti polstrada e vigili del fuoco di Asti. Le operazioni di recupero si sono concluse ieri pomeriggio, causando un rallentamento del traffico. **[r. s.]**

CASTELNUOVO DON BOSCO

Infermiera è scippata della borsetta

Un'infermiera astigiana di anni è stata scippata della borsetta da un giovane al volante di un'auto. Il colpo è avvenuto in via Roma, a Rocchetta Tanaro. La giovane lamenta un danno di mila lire. **[r. gon.]**

CASTELL'ALFERO

Panico per una falsa bomba a scuola

«Abbiamo una bomba a scuola»: la chiamata, alla segreteria della media di Castell'Alfero, ha fatto scattare l'allarme, ieri mattina. Si è ripetuto il solito copione di tanti altri fatti analoghi: lo sgombero dell'edificio, l'arrivo dei carabinieri e dei vigili del paese, i controlli e poi il segnale di cessato pericolo. Dopo un'ora e mezza i docenti e i 150 allievi sono rientrati in classe. **[bru. m.]**

Oltre 80 contravvenzioni il giorno del Mercatino

A Nizza «fioccano» multe e polemiche

NIZZA. Troppe multe in città e vigili eccessivamente severi? E' quanto sostiene la minoranza che durante l'ultimo Consiglio comunale ha dato voce ad una polemica che va da tempo. Secondo Franco Pero ci sono state contravvenzioni «esagerate» sia il giorno dell'ultimo mercatino dell'antiquariato (si svolge la terza domenica di ogni mese), sia il giorno di Carnevale. Ma in questo caso ad entrare nel mirino della polizia municipale sarebbero stati soltanto i parrucchieri per signora che hanno aperto i negozi, in contrasto con una ordinanza del '90.

Il consigliere comunale Franco Pero

«Vorrei capire - ha affermato Pero del gruppo "Forza Nizza" - perché il giorno del mercatino si infierisce tanto sui turisti, invece di limitarsi a suggerire i posti dove parcheggiare». Pare che domenica 4 febbraio la contravvenzione sia finita sotto il tergicristallo di ottanta auto.

Dal comando dei vigili si fa presente che i dipendenti in servizio si sono limitati a fare le multe soltanto a chi ha lasciato la macchina parcheggiata in posti «impossibili»: sulle strisce pedonali, davanti all'entrata dell'ospedale e sui marciapiedi. Insomma, la maggior parte dei multati avrebbe sostato praticamente in zone da rimozione forzata. «Ma se le cose stanno così - ha ribattuto Pero - allora dovevate far portar via le auto e non solo mettere le multe».

Una «querelle» destinata a risolversi con il tempo, secondo il sindaco Flavio Pesce, appena sarà predisposta tutta la segnaletica che indicherà ai turisti, ma anche ai nicesi, dove ci sono i parcheggi più vicini al Mercatino, in zona piscina, piazza Marconi, via Lanero e nella nuova piazzetta Pertini sotto la tangenziale. Tutti a poche decine di metri dalle bancarelle del Mercatino». E da palazzo municipale, elenchi alla mano, si sostiene che i più indisciplinati non sono i turisti, ma proprio i cittadini di Nizza.

Più che la vicenda delle pettinatrici. Alcuni saloni in «martedì grasso», nell'intento di far cosa gradita alle clienti che volevano farsi belle per i veglioni, hanno deciso di aprire bottega. I vigili, rispolverata una ordinanza del '90 che prevede la chiusura il giorno di Carnevale, ne hanno multate otto. Una contravvenzione di 30 mila lire non avrà cambiato la vita ai parrucchieri, ma ha contribuito ad accendere la polemica. Due giorni fa però, pare che tra Comune ed acconciatori sia tornata la pace, perché durante l'Ufficio commercio, è stato programmato un calendario completo delle aperture tanto di orari. E per il martedì grasso un altr'anno i negozi resteranno aperti. **[e. ce.]**

Giuseppe Ferraris

Compie 100 anni il nonnino di Montemagno

MONTEMAGNO. Compleanno centenario, oggi, in paese per Giuseppe Fortunato Ferraris, nato l'8 marzo del 1896. «Nonno Giuseppe, che è sempre fatto l'agricoltore, abita a Montemagno con la sorella Irma, che ha circa 90 anni; ad occuparsi di loro è una signora del paese. Oggi, Giuseppe, che da un paio d'anni è costretto a rimanere a letto per buona parte della giornata, sarà festeggiato, oltre che da parenti e da amici, anche dall'amministrazione comunale; il sindaco, Ernesto Pietrasanta, gli consegnerà una targa.

Giuseppe Ferraris, vedovo da una ventina d'anni, è padre del dottor Irmo Ferraris, che ha lavorato a lungo all'ospedale civile di Asti; ora il medico è in pensione. Montemagno il prossimo anno festeggerà un'altra centenaria: Albina Bragatto, nata nel febbraio del 1897. **[bru. m.]**

Azienda modernamente organizzata nel largo consumo, operante con due divisioni:
- distribuzione organizzata e dettaglio tradizionale
- comunità Industrie *assume*

VENDITORE

un minimo di esperienza sotto i 45enne, offre: assunzione dipendenze, diaria, incentivi, la esclusiva, portafoglio clienti.

Zona operativa: **parte provincia Asti/Cuneo/Alessandria con città, Alba, Pontestura e limitrofi.**

Telefonare oppure scrivere: Casella Postale 55 - 21045 GAZZADA (VA)

Azienda leader nel settore attrezzature e indumenti di protezione personale sul lavoro, detentrice di qualificati marchi del settore, distributrice in esclusiva per l'Italia di primarie aziende a livello mondiale ricerca per le province di Asti e Torino

N. 1 AGENTE

Richiedesi:
- Forte motivazione alla vendita
- Età 22/35 anni
- Esperienza di vendita documentabile almeno biennale

Offresi:
- Portafoglio clienti attivo
- Listino prezzi di assoluta competitività
- Dotazione di auto full-time
- Dotazione di telefono cellulare e fax
- Inquadramento ENASARCO

Telefonare a Spa 02/57500152 Assago - Milano.

XL DISCOTECA
QUESTA SERA
Spettacoli...
..riservati alle donne!
DOMANI NOTTE
in consolle
CARLO MOGNASCHI
MARQUÉE
in consolle privée
MR. AL E MARCO MEI
al sax dal vivo
PIERO GUERRA
DOMENICA
Pomeriggio Studentesco
ospite d'eccezione
MARCO CARENA
XL DISCOTECA ALBA

FESTA DELLA DONNA
QUESTA SERA ORE 23.00
MAN STRIP SHOW
Women
DISCOTECA IN ALBA

LUNEDÌ tuttosoldi
MERCOLEDÌ tuttoscienze
SABATO tuttolibri
I supplementi LA STAMPA
Una settimana ricca di tutto

S.S. ALBA-ASTI - NEIVE
MISTER MACHO
ma non troppo
per l'8 di marzo più ghiotto!!!
LIBERO - S[illegible] ALL'INGRESSO

AEG
aiwa
argo
ARISTON
Bauknecht
BOSCH
BRAUN
Candy
Canon
CASIO
COMPAQ
DAEWOO
DeLonghi
GAGGIA
GIRMI
GRUNDIG
Hirundo
HOOVER
IBM
IGNIS
IMETEC
irradio
KRUPS
körting
LEXMARK
MOTOROLA
Moulinex
NEC
NOKIA
NORDMENDE
OCEAN
Panasonic
PHILIPS
PIONEER
Rowenta
Saeco
SAMSUNG
SANKYORGIO elettrodomestici
SANYO
SHARP
SINGER
MICROMAX
SONY
Technics
TEFAL
TELEFUNKEN
Whirlpool
ZEROWATT
Zoppas

GRUPPO UNI-EURO

PROGETTO QUALITA' TOTALE

Il gruppo UNI EURO n° 1 con 30 punti vendita in Piemonte Liguria e Valle d' Aosta , in collaborazione con le migliori case produttrici di elettrodomestici lancia il grande progetto "QUALITA' TOTALE '96 "

PREZZI ANCORA PIU' BASSI

IL PREZZO PIU' BASSO GARANTITO !
UNI EURO garantisce il MIGLIOR PREZZO DI MERCATO su tutti i prodotti (regolarmente all'interno dei punti vendita)

GRATIS CONSEGNA E INSTALLAZIONE !
UNI EURO offre GRATIS ■ consegna ed installazione su tutti i grandi elettrodomestici selezionati " QUALITA' TOTALE "

I PRODOTTI A "QUALITA' TOTALE"

AIUTANO LA

PERCHE'

■A SOLIDARIETA'

Perche' UNI EURO crede fortemente nel valore della solidarieta' , ■ desidera impegnarsi seriamente per fare qualcosa di concreto . La formula e' chiara e semplice : grazie alla concentrazione di vendite sui prodotti "QUALITA' TOTALE " abbiamo ottenuto dalle case produttrici sconti ulteriori e quindi non ■ara' effettuato nessun aumento sul prezzo piu' basso garantito.

■ERCHE'

"CANDIOLO"

Perche' proprio a Candiolo sta per nascere il piu' grande e importante centro di ricerca e cura del cancro . Servono soldi . L'aperti■ di questo centro portera' a importanti riduzioni ■ tempi di attesa per analisi , prevenzione e interventi . Ne abbiamo veramente bisogno.

GRUPPO

UNI-EURO

PROGETTO QUALITA' TOTALE

Oltre 500 prodotti a "QUALITA' TOTALE " con il prezzo garantito ■ "Chiavi in mano"
studiati insieme alle piu' grandi case produttrici per le particolari caratteristiche di
QUALITA' AFFIDABILITA' DESIGN

QUALITA' ANCORA PIU' ALTA

RADDOPPIO DELLA GARANZIA !
UNI EURO raddoppia GRATIS la garanzia fino a 2 anni totale ■■ tutti i prodotti selezionati "QUALITA' TOTALE"

SODDISFATTI O RIMBORSATI !
UNI EURO e' al servizio del cliente . Se nei primi giorni il prodotto non funziona o non corrisponde alle caratteristiche verificate nel punto vendita , sara' sostituito immediatamente (regolamento all'interno dei punti vendita)

RICERCA SUL CANCRO

Su tutti i prodotti venduti selezionati "QUALITA' TOTALE " sara' accantonata una cifra, inclusa nel prezzo, che verra' versata sul c/c n° 18700 Istituto Bancario San Paolo di Torino succursale di Alba. La somma portera' al raggiungimento entro il 31/12 di un grande traguardo

300 MILIONI

che saranno destinati alla costruzione del nuovo "ISTITUTO ■■■ LA RICERCA ■ LA CURA DEL CANCRO" di Candiolo a pochi km. da Torino

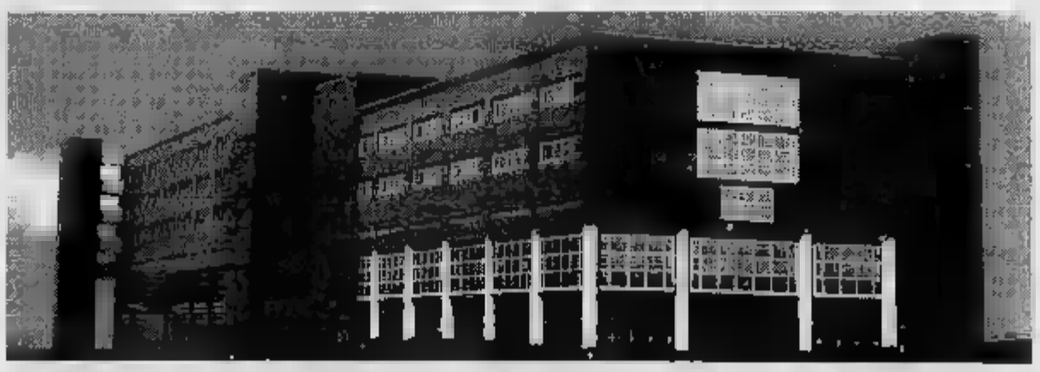

CANDIOLO (TO) Istituto per la Ricerca e la Cura del Cancro

GRUPPO UNI-EURO

(TO)TORINO NUOVO !
C.Marconi11(2passip.Genga)tel.■■1/6636888

(TO)TORINO
via Vandalino 101 tel.011/4033993

(TO)CARMAGNOLA
via Cobert1,21 tel.011/9713825

(TO)RIVALTA IPEREMPORIO 63
Int.C.Comm.Sole d'oro tel.011/337613

(TO)PINEROLO
PAMPIGLIONE ABBADIA ALPINA
via Giuseppe 41 tel.0121/202010

(TO)POIRINO
CENTRAL DRINK strada Savona, 151/153 tel.011/9450895

(AO)AOSTA NUOVO !
SAINT CHRISTOPHE lor.GranChemin,114
tel.0165/235435

(CN) CUNEO Fossano
C.Nizza 16 tel.0171/692339

(CN)B.S.DALMAZZO
Int.BORGOMERCATO tel.0171/261190

(CN)ALBA Cortile
via [illegible] 10 tel. [illegible] 0168

(CN)SALUZZO
[illegible] Revel tel.0175/47411

(CN)MONDOVI'
[illegible]teregale,21 tel.0174/42293

(CN)CASTAGNITO
[illegible],23 int.58 tel.0173/211336

(CN)CORTEMILIA
[illegible]vona, 10 tel.0173/81146

(BI)BIELLA GAGLIANICO
strada Trossi tel.015/2544258

(AT)CANELLI
P.za C.Gancia, 4 tel.0141/822215

(AL)ACQUI TERME
loc.Casaregna,46 tel.0144/356910

(SV)ALBENGA CISANO S.NEVA
via Beneasco 3/2 tel.0182/20905

(SV)CAIRO M.te
via Vernetti,3 tel.019/505378 NUOVO !

(SV)ANDORA
via S.Caterina,9 tel.0182/684747

(GE)CHIAVARI
via Tripoli, 12 tel.0185/324909

(IM)IMPERIA
via Cotrotto,24 tel.0183/200356

(IM)VALLECROSIA
via Roma,67 tel.0184/290294

(PV)VOGHERA
[illegible]ubblica,91 tel.0383/367736

MAGAZZINI

(CN)CASTAGNITO
[illegible]ve.16 tel.0173/211224 aperti Domen.matt.

(CN)RORETO di C.
via Cuneo,34 tel.0172/495833

EUROBIMBO
TUTTO PER IL BIMBO

Numerose iniziative nell'Astigiano per la giornata della donna

Per oggi non solo mimose

Interviste, convegni e serate danzanti

Numerosi gli appuntamenti dedicati alla festa della donna, da quelli più seri [redacted] quelli allegri [redacted] scanzonati, con strip-tease [redacted] profluvi di mimose.

OGGI

Asti. I sindacati pensionati di Cgil, Cisl e Uil, [redacted] occasione della Festa della donna, hanno organizzato alle 9,30, al circolo Way-Assauto un incontro dibattito su temi di attualità quali «la donna nella società, [redacted] legge sulla violenza sessuale e sulla riforma delle pensioni». L'incontro si concluderà [redacted] un rinfresco; omaggio floreale alle donne.

La Biblioteca Astense propone [redacted] serata con doppia intervista tra le sorelle astigiane Alessandra e Antonella Appiano, note nel mondo del giornalismo, della televisone e dell'editoria. Nell'incontro che si terrà [redacted] municipio, alle 21, le due sorelle-giornaliste [redacted] intervisteranno a vicenda e risponderanno alle curiosità del pubblico sui personaggi che hanno conosciuto nella loro [redacted].

Stasera al ristorante «Reale» cena con musica. Protagonista [redacted] la cantante astigiana Silvana Poletti, con il chitarrista Nico Aloisio.

Alla discoteca «Whisky notte Salera» di via Marello [redacted] balla stasera dalle 22 alle 4 in [redacted]ne della festa della donna. Du[redacted] non mancheranno le sorprese piccanti con strip. Prenotare allo 0368/910.399.

Al Robin Hood serata [redacted] messaggi telematici in tutta Italia. La direzione offrirà mimose alle signore; sarà premiata la donna [redacted] più «estati calde».

Castelnuovo Belbo. Al pub «Gran Canyon» stasera dalle 20.30, strip maschile a passo di flamenco [redacted] musica [redacted] vivo. Il costo della serata è di 37 mila lire (cena compresa).

Calamandrana. Festa della donna stasera all'Inkognita: con inizio alle 22 danze con il dj Max, mimose e sorprese con lo spettacolo «Maschi o mezzanotte».

Cena «in rosa» al ristorante «Quartino» di [redacted] Roma: per la sera dell'8 marzo (alle 20), menù [redacted] sorpresa e tanta [redacted] il gruppo «Arti e Mestieri». Prezzo, 40 mila lire. Prenotazioni al 75.144.

Incisa. Al ristorante piano bar «Il dollaro», [redacted] dal vivo con per festeggiare l'8 marzo: alle 20,30 [redacted] in [redacted] del gentil sesso e concerto degli «Strega». Attrazione finale con strip-tease di mezzanotte. Per prenotazioni telefonare al 74.232.

DOMANI

Revigliasco. Appuntamento alle 15,30, n municipio con la «Festa della donna '96» organizzata dal Comune. Dopo [redacted] benvenuto del sindaco Giovanni Massano, il [redacted] vice Laura Novara, parlerà del «ruolo che la figura femminile ricopre nelal società attuale». Seguiranno l'intervento del parroco don Vincenzo Roero, di ospiti [redacted] degli alunni della scuola elementare. Sono due le «Donne al top» a [redacted] andrà [redacted] premio del Comune: Anita Conti, campionessa italiana di tamburello, e Franca Marello, impiegata comunale.

Montemagno. Appuntamen[redacted] alle 20 nel Cantinone [redacted] via don Bosco. La Pro loco ha organizzato una cena dedicata alle donne, con musica, cabaret [redacted] omaggi floreali.

Agliano. Si intitola «L'altra metà del cielo», la serata che [redacted] Comune dedica alle donne: alle 21 in municipio. L'attrice Gabriella Forno proporrà un recital [redacted] «momenti [redacted] poesia e letteratura al femminile», Vanna Genovese (titolare dell'omonima profumeria ad Asti), svilupperà il tema «la bellezza è donna». Seguirà una sfilata di moda curata da Mila Mascero. Musiche di Sabrina Favretto, omaggi, mimose [redacted] brindisi con Asti Spumante (il Consorzio è sponsor della manifestazione).

Castellero. la Pro loco «Nui del Castlè» organizza alle 20,30 nel salone della Pro loco una cena riservata alle sole donne. I maschi, oltre a cucinare e a servire a tavola, dovranno lavare i piatti e omaggiare con fiori le invitate al banchetto.

DOMENICA

Asti. La [redacted] astigiana del Cif (Centro italiano femminile) [redacted]ganizza [redacted] «Giornata della donna», alle 15,30 nella sala Fontana di via Arò. La giornalista Maria Teresa Bellenzier parlerà [redacted] «Dopo Pechino: realtà e prospettive»; interverranno [redacted] Carla Dellavalle, Daniela Terzuolo, Chiara Cerrato, Halima Ali. Alle 18,30 il vescovo Poletto celebrerà la messa a Santa Maria Nuova.

Castiglione. Domenica la Circoscrizione distribuirà mazzetti di mimosa alle donne. Appuntamento alle 8,30 e alle 11,15 di[redacted] chiesa.

La cantante astigiana Silvana Poletto

SINDACATO

UNO [redacted]ORTELLO AL FEMMINILE

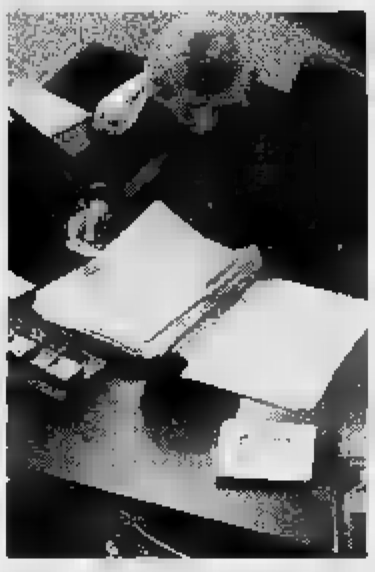

Cofanetto portagioie per le donne bancarie

ASTI. Abolire l'8 marzo? La Fabi, il sindacato autonomo dei bancari, respinge l'ipotesi [redacted] ribatte: «Per noi quella di oggi continua [redacted] essere [redacted] festa comandata».

Un momento di allegria, ma anche di riflessione: ogni anno, in coincidenza con la giornata della mimosa, la Fabi (è la maggiore organizzazione del settore [redacted] con 75 mila iscritti [redacted] livello nazionale e 400 associati nella [redacted] provincia) traccia un bilancio sulla presenza e il ruolo delle donne nelle banche dell'Astigiano. «Nel tempo il settore del credito - rileva [redacted] segretario provinciale Osvaldo Crivelli in un comunicato - ha offerto progressivamente alle donne la possibilità di inserirsi al [redacted] interno [redacted] di dimostrare capacità, professionalità e un tocco [redacted] femminilità in un ambiente giudicato per anni piuttosto asettico».

«A livello nazionale - ricorda il segretario Fabi - le donne dipendenti di banca sono circa 120 mila su un totale di 330 mila addetti. Nell'Astigiano, su [redacted] 'popolazione' [redacted] circa 1200 bancari, 450 [redacted] donne. Alla Cassa di risparmio di Asti, [redacted] più grande banca della provincia con 650 dipendenti, le donne [redacted] ben [redacted]: 5 di [redacted] rivestono il grado di funzionario, raggiungendo [redacted] media del 44 per cento».

Da parecchi a[redacted] Fabi è impegnata, anche [redacted] livello locale, a diffondere pubblicazioni [redacted] favore delle dipendenti di banca: nel tempo sono stati distribuiti opuscoli sui diritti delle donne o sulle leggi che tutelano le lavoratrici madri, questionari sulla condizione femminile negli istituti di credito, atti di convegni sul rapporto donna, lavoro, famiglia e società. «A livello nazionale - ricorda Osvaldo Crivelli - siamo stati, nel '62, gli artefici della parità retributiva fra i sessi, mentre nel '90 abbiamo varato, insieme alle altre organizzazioni sindacali, l'articolo del contratto nazionale [redacted] lavoro sulle pari opportunità tra uomo e donna».

Ogni [redacted] marzo, infine, alle iscritte il sindacato (che negli anni [redacted] ha devoluto aiuti a favore della Bosnia e degli alluvionati) riserva un piccolo omaggio: dopo l'astuccio dorato [redacted] per [redacted] cucito distribuito l'anno scorso, stavolta tocca a [redacted] cofanetto portagioie. Rigorosamente vuoto, [redacted] l'invito a mariti e fidanzati [redacted] provvedere per arricchirlo al meglio. [l. n.]

NOTIZIE IN [redacted]

ALLUVIONE

Una serie [redacted] incontri per i lavori sui fiumi

Una delegazione composta da Regione, Provincia [redacted] Asti, e Comitato dei Comuni alluvionati, si recherà a Roma dal Presidente del Consiglio Lamberto Dini per chiedere al Governo la proroga della fase [redacted] emergenza sino alla fine dell'anno. La decisione è stata presa mercoledì pomeriggio in un incontro svoltosi ad Asti. La data della trasferta romana sarà comunicata quanto prima dall'asses[redacted] regionale Cavallera. Una nuova riunione del Coordinamento dei Comuni si terrà martedì 12. Inoltre è stato previsto un ciclo di incontri (date [redacted] confermare) che si terranno ad Alba, Asti, Alessandria, Vercelli, per esaminare i lavori previsti dal Piano stralcio.

[redacted]

Contributo del Comune a chi ha perso [redacted]

Dopo l'alluvione era stato il Governo ha stabilire un contributo di 500 mila al mese a tutte le famiglie alluvionate la cui abitazione era stata [redacted] inagibile dall'onda di piena. Si trattava [redacted] un aiuto a chi autonomamente aveva trovato alloggi provvisori. Ora la Giunta ha approvato la spesa di 72 milioni a favore di 25 famiglie canellesi [redacted] avevano abbandonato le proprie [redacted] alluvionate. A ogni nucleo famigliare sarà corrisposta [redacted] quota [redacted] 500 mila al [redacted] per il periodo compreso tra febbraio [redacted] agosto '95. [fi. l.]

CERRETO

Stasera Consiglio aperto sulla crisi comunale

Stasera [redacted] Cerreto alle 20,30 è convocato il Consiglio comunale aperto per discutere della mancata approvazione del bilancio (hanno votato contro anche tre rappresentanti della maggioranza). In caso di mancata approvazione [redacted] documento nella prossima seduta, il Consiglio rischia lo scioglimento. [m. t.]

ALBUGNANO

La Regione verificherà il Prg contestato

L'assessore regionale all'Urbanistica Botta si è impegnato [redacted] esaminare la variante al Piano regolatore [redacted] Albugnano a seguito dell'interpellanza presentata dai consiglieri Marisa Suino (Pds) [redacted] Cavaliere (Verdi) preoccupati per l'impatto ambientale che potrebbe derivare dalla variante che prevede un incremento di [redacted] abitanti e 133 abitazioni. [m. t.]

[redacted]

Appello della Caritas per i «gemellaggi familiari»

La Caritas diocesana di Asti, in occasione della Quaresima, propone il «gemellaggio familiare», un'iniziativa benefica rivolta alle famiglie che vogliono aiutare attraverso un sostegno economico altre persone [redacted] famiglie povere dell'Astigiano. Chi vuole aderire può rivolgersi alla propria parrocchia oppure alla Caritas diocesana [redacted] via San Giovanni 8 (telefonare al 531.130 dalle [redacted] alle 12 oppure al 530.760 nelle altre ore). [e. a.]

ASTI

Giuseppe Raja direttore provvisorio [redacted] Poste

In attesa della nomina del [redacted] direttore provinciale, sarà il dirigente Giuseppe Raja [redacted] guidare [redacted] Poste astigiane dopo il trasferimento, alla sede di Aosta, di Biagio Managò. [l. n.]

ASTI

Gite per la Terza età con il Comune

Nell'ambito delle iniziative per la terza età, l'assessorato [redacted] Servizi Sociali del Comune di Asti organizza una serie di gite per anziani. La prima [redacted] in programma domenica 10 marzo a Montaldo Bormida, nell'Acquese, per [redacted] sagra delle mimose e delle «bugie». In programma, tra l'altro, la visita alla cantina sociale ed il pranzo al ristorante «3 Castelli». Quota: 45 mila lire. Informazioni all'ufficio Servizi sociali, in corso Alfieri 350, tel. 0141-399.490.

[redacted]

Si terrà domenica

Ecco il raduno [redacted] le Pro loco piemontesi

Giancarlo Benedetti presidente della Pro loco canellese e popolare anche nel mondo [redacted] Palio

CANELLI. Domenica la «capitale dello spumante» ospiterà [redacted] Consiglio [redacted] amministrazione della [redacted] regionale dell'Unpli, l'associazione nazionale delle Pro loco.

A Canelli giungeranno da tut[redacted] il Piemonte una cinquantina tra presidenti e responsabili amministrativi delle varie associazioni. La riunione [redacted] svolgerà nella sala consigliare del Municipio in via Roma.

Tra gli argomenti all'ordine del giorno il nuovo statuto regionale, la ridisegnazione dei bacini turistici e l'organizzazione della giornata nazionale delle Pro loco (si terrà il 7 luglio).

Verranno anche scelti i rappresentanti che parteciperanno a metà giugno [redacted] Consiglio nazionale delle pro loco, in programma a Saint Vincent, in Valle d'Aosta.

In programma anche visite alle cantine vinicole canellesi (l'aperitivo è previsto all'enote[redacted] Contratto) e un pranzo al ristorante «Grappolo d'oro» a base [redacted] specialità enogastronomiche canellesi. A fare gli «onori [redacted] casa», l'attivissimo presiden[redacted] della pro loco canellese, Giancarlo Benedetti che annuncia: «Non è escluso che prossimamente Canelli possa ospitare l'assemblea nazionale delle pro loco». [fi. l.]

RISERVA DI PESCA
LAGO ALICE SUPERIORE

(Ivrea m. 625 s.l.m.)

Uno splendido lago naturale nel verde della Valchiusella, lungo la Statale Alice Superiore - Lessolo - Ivrea, con limpide acque ricche di trote, persici, tinche, carpe...
Il limitato numero di soci assicura tranquillità e relax.

SI PRENOTANO QUOTE ASSOCIATIVE PER L'ANNO 1996

La quota associativa annuale è di L. 700.000 e dà diritto a 10 permessi da 10 capi caduno.

Per informazioni e prenotazioni:
Lago Alice Superiore tel. (0125) 78488
tel. (011) 3170338 (ore pasti)
tel. (011) 3160423 (ore ufficio)

LUNEDÌ tuttosoldi
I supplementi de LA STAMPA
Una settimana ricca di tutto.

Pronto Italgas!

Ciao sono Gaspardo.
Ti ricordo che dal **27 febbraio** per le chiamate di **Pronto Intervento** è a disposizione il Numero Verde:

Numero Verde 167-803020

Per i comuni di: Acqui Terme, Alice Bel Colle, Antignano, Asti, Avolasca, Brignano Frascata, Calamandrana, Calosso, Canelli, Cantalupo Ligure, Casasco, Castellania, Celle Enomondo, Costa Vescovato, Dernice, Fabbrica Curone, Garbagna, Gremiasco, Momperone, Monleale, Montacuto, Montegioco, Montemarzino, Nizza Monferrato, Moasca, Pozzolgroppo, Revigliasco d'Asti, Ricaldone, S. Damiano d'Asti, S. Martino Alfieri, S. Marzano Oliveto, S. Sebastiano Curone, Santo Stefano Belbo, Sarezzano, Sezzadio, Strevi, Visone.

italgas
Area Nord Ovest

Giorgio Gaber, uno e due

Atteso doppio appuntamento al Comunale di Alessandria

ALESSANDRIA. Il Comunale è già tutto prenotato per il doppio appuntamento - domani sera e domenica alle 21,15 - con Giorgio Gaber e il suo spettacolo «E pensare che c'era il pensiero». Chi non vuole perdersi il recital, però, ha una chance, oltre alla consueta e un po' maligna speranza nelle rinunce dell'ultimo minuto: entrambe le serate, dalle 20,30, messi in vendita posti in piedi a 15 mila lire. Per maggiori informazioni è possibile rivolgersi direttamente alla biglietteria, aperta dalle 17, tel.0131/234240.

Per questo nuovo appuntamento teatrale, il 22° da quando esordì nella stagione '70-'71 con «Il signor G.», Gaber, accompagnato come sempre nella scrittura dei testi da Sandro Luporini, propone una formula nuova rispetto al consueto e collaudato montaggio di monologhi e canzoni scelti nel repertorio nel ventennio che ha caratterizzato, dal '91, il «Teatro Canzone». Stavolta c'è un testo di zecca e totalmente inedito. Tema delle riflessioni è «l'assoluta mancanza di collettivo» e il conseguente, progressivo isolamento dell'individuo, il suo egoismo.

Una situazione in cui il pensiero diventa un «giocare all'uncinetto» e le opinioni». A meno che non si riesca a dire no a tutto questo. E l'umorismo amaro e sarcastico si fonde, ancora una volta con la capacità di far riflettere. [c. re.]

Giorgio Gaber domani e domenica in «E pensare che c'era il pensiero»

Gene Gnocchi si dà al rock

Uno spettacolo tutto a sorpresa con la nuova band scioglilingua

NOVARA. In attesa di rinpprodare alla televisione e al teatro, Gene Gnocchi si dà al rock. Proprio così, il popolarissimo artista di Fidenza, dopo una lunga militanza nei cast delle più seguite trasmissioni tv, da «Mai dire gol» al «Processo del Lunedì», ha messo assieme una vera e propria band (dal nome scioglilingua: The Blues, Jet, Flag, Bug, Tag, Nugget, Stripped, Naked, Snakes) e gira in tournée nei più noti locali della Penisola.

Quella stasera, alla discoteca «Le Cave» di Vintebbio, a cavallo tra le province di Novara e Vercelli è la seconda uscita nazionale e la prima in Piemonte per Gene, alias Gionni Rockstar.

Qualche anticipazione la fornisce lo stesso Gene, «meglio, Gionni, contattato via telefono: «Il nostro sarà un concerto rock nonostante i termini - esordisce -. Qui si suona davvero, c'è un gruppo vero e proprio alle mie spalle: Victor Fiorilli al basso, Max Pieri alla batteria, Alberto Prestini e Marco Pieri alle chitarre elettriche. Come sempre nel rock, lo spettacolo riserva sorprese. Non si sa mai come va a finire, la scaletta è improvvisata e la decido lì per lì col pubblico». Gene si sforza di fare serio, poi parte per la tangente: «Il nostro è rock al punto estremo del nichilismo cosmico e i pazzi che suoniamo sono quelli che tutte le più famose rockstar che ho conosciuto mi hanno dato in consegna, perché loro non avevano il coraggio di cantarle. Lo show di Gionni ha una funzione catarchica, di quanto il pubblico, dopo averini visto, si sente liberato: si accorge che chiunque può intraprendere la carriera del cantante rock!». [m. p.]

Gene Gnocchi, alias Gionni Rockstar

Gianni Basso si esibisce stasera con il pianista belga Pascal Michaux, il contrabbassista Riccardo Fioravanti e il batterista Giampiero Prina

Gianni Basso torna a Nizza

Il sassofonista suona a Nizza dopo i grandi successi all'estero

MONFERRATO. Prosegue stasera, al «Blue Bird» in corso IV Novembre, il secondo festival «Nizza jazz». Protagonista sarà il sassofonista astigiano Gianni Basso, con il pianista belga Pascal Michaux, il contrabbassista Riccardo Fioravanti e il batterista Giampiero Prina. Basso torna a suonare nella zona dopo una serie di concerti a Parigi, in Germania e nel Nord Italia, una puntata negli Stati Uniti e dopo alcuni recenti incisioni, sia in Italia (con Manusardi) che nel Nord Europa (Belgio e Germania).

Domani sera sarà la volta di Pascal Michaux e condurre la serata sarà il suo gruppo: Dirk Vanderlinden alla chitarra e Dirk Dergent alla batteria, con il contributo del contrabbassista astigiano Enrico Ciampini. L'esibizione di Pascal Michaux, 38 anni, è una sorta di primizia: si esibisce sia al pianoforte che al saxofono, ma si destreggia anche con il basso, il flauto e il clarinetto, si occupa di orchestrazione e composizione e non disdegna di cantare. Ha collaborato con jazzisti come Toots Thielemans, Benny Bailey, Art Farmer, Clark Terry e Kim Parker (figlia di Charlie).

I concerti s'inizieranno alle 22.30. L'ingresso è gratuito; è preferibile prenotare al numero 0141/793.569. [e. ce.]

Il «fado» più la «milonga»

Così i portoghesi di Madredeus esaltano la nostalgia d'amore

AOSTA. Musiche nate tra i libri di Ferdinando Pessoa e le canzoni di Lisbona, che riescono a creare atmosfere impregnate di nostalgia. Sono le musiche dei «Madredeus», in concerto mercoledì, alle 21, al Teatro Giacosa di Aosta, nell'ambito della «Saison culturelle». Il gruppo portoghese lo scorso anno si è in pochi mesi imposto sulla scena mondiale con la colonna sonora del film di Wim Wenders «Lisbon story», nel quale hanno avuto un ruolo preciso anche sulla scena. E' con questa loro esibizione che il gruppo portoghese è riuscito a passare dal mondo della musica folk ad un universo pop più colto e raffinato. E' una musica caratteristica quella dei «Madredeus», che mescolano due generi popolari come il «fado» portoghese e la «milonga» argentina, accompagnandosi con strumenti tradizionali come chitarre, violoncelli e fisarmoniche. Ma il «punto forte» del concerto è la limpida e intensa voce solista di Teresa Salgueiro. Del gruppo fanno parte il cantante e violoncellista Francisco Ribeiro, i due chitarristi Pedro Magalhaes e José Peixoto, il fisarmonicista Gabriel Gomez e il tastierista Carlos Maria Trindade. «Siamo partiti dalla poesia, ci siamo inseriti nel cammino dei nostri poeti, Fernando Pessoa in testa, per creare una sintesi di stili musicali - dicono i Madredeus -. La nostra è "saudade", cioè nostalgia d'amore, il sentimento di chi ha perduto e attende ritrovare, come "saudade" di oggi, la visione moderna di un preciso concetto poetico e filosofico al quale vogliamo ridare dignità». E ancora «Noi crediamo di aver creato un chiaro e nostro modo di presentare il soul portoghese. Sicuramente, i giorni che verranno saranno i "giorni di Madredeus"». [sa. b.]

Il complesso «Madredeus» sarà mercoledì al Teatro Giacosa di Aosta

PER SODDISFARE LE ESIGENZE DI TUTTA LA FAMIGLIA

Che bello, da oggi noi ci vestiamo da Miroglio!

Da sabato 9 marzo
nel negozio Miroglio di Alba

Nuovo Reparto
3-12 anni

Un assortimento di proposte classiche e sportive per offrire una scelta ancora piu' completa di abbigliamento.
Uno spazio tutto dedicato ai bambini con un'attrezzata area giochi.
In anteprima, le nuove elegantissime collezioni per la cerimonia.

MIROGLIO

ALBA - via Vittorio Emanuele 40

I programmi dell'Acfa, trasferitasi al Centro giovani

E' un anno pieno di «clic» con i fotoamatori astigiani

ASTI. L'Acfa, associazione culturale fotoamatori astigiani, ha una nuova sede e un nuovo comitato direttivo. I soci del sodalizio si trovano [redacted] «Centro giovani» di via Goltieri, ogni giove[redacted] 20,30, per assistere [redacted] proiezioni di diapositive, scambiarsi le idee sulle tecniche fotografiche e incontrare esperti per affinare le loro capacità.

Presidente è stato riconfermato Alberto Rudigier. Del direttivo fanno parte: Primo Favagrossa, vicepresidente; Adriano Maggiorotto, segretario; Antonella Lindo, tesoriere e Davide Ferrero, responsabile artistico.

Alberto Rudigier, presidente Acfa

Il programma di attività per il '96 [redacted] ricco [redacted] iniziative. Il 12 marzo, nei locali del Mercato [redacted] Montegrosso, avrà inizio un corso di fotografia, in collaborazione con «Foto Giò». Il [redacted] dura 10 lezioni a cadenza settimanale [redacted] prevede un'uscita per riprese [redacted] esterni». Ciò che scaturirà dai «clic» degli allievi, sarà giudicato [redacted] professionisti che daranno consigli. Per informazioni telefonare al numero 951.795.

Intanto continuano le mostre organizzate dell'Acfa alla «Photogallery» del bar Cocchi. Fino al 12 marzo sono esposte fotografie [redacted] Ambrogio Negri. [redacted] stagione fotografica si pro[redacted] fino al gennaio dell'anno prossimo (vedi programma a fianco).

Per il 26 maggio [redacted] previsto l'organizzazione del «3° Meeting dei fotoamatori del Piemonte» che si svolgerà nel castello [redacted] Govone. Nei locali [redacted] «Centro giovani» intanto l'associazione ha ottenuto spazi espositivi per chi vuole presentare le proprie foto al pubblico.

L'Acfa organizzerà, nei prossimi mesi, un incontro regionale di fotoamatori, [redacted] serie di incontri culturali e [redacted] «Fotogi[redacted] del Piemonte». Intanto l'associazione sta curando in questi giorni il «Laboratorio fotografi[redacted] città e bambini», per le scuole elementari e medie: i fotoamatori hanno aiutato i bambini a costruire un racconto fotografico.

Per informazioni sulle attività dell'Acfa telefonare al 530.389. [a. b.]

LE MOSTRE

ASTI. Ecco il calendario delle mostre curate dall'Acfa nello spazio espositivo «Photogallery» al bar Cocchi.

Fino all'11 marzo. «I fantasmi di Venezia» di Ambrogio Negri.

2 aprile. «Paris en miettes» di Gianni Biccari.

30 aprile. «Castelluccio» di Wanda Tucci Caselli.

21 maggio. «Le foto [redacted] Ren» di Renato Olivieri.

18 giugno. «Il bianco [redacted] il ne[redacted] di Valter Rustichelli.

6 agosto. «Viraggio e creatività» di Mario Stellatelli.

27 agosto. «Ritratti» di Lorenzo Daprà.

24 settembre. «Momenti di viaggio» di Valerio Bianco.

22 ottobre. «La prima meta» di Davide Ferrero.

19 novembre. «Le mille e [redacted] notte» di Morena Fammoni.

7 gennaio 1997. «Ambiente Ruggine» di Franco Ferraris.

L'ingresso alle esposizioni è libero.

Altre mostre [redacted] fotografia saranno curate dall'Acfa nell'ambito dello spazio «Asti hobby» nella Fiera di maggio in piazza d'Armi, nell'ambito del «Settembre astigiano» nel foyer del teatro Alfieri e a seguito del festival Asti Teatro 18. [a. b.]

Salone del libro

Lezioni concerto per studenti

ASTI. Il Salone della musica di Torino ha promosso un'iniziati[redacted] che intende coinvolgere anche le scuole medie superiori di Asti, e del Piemonte, per avvicinare i giovani ai diversi generi musicali. E' stato così studiato un itinerario che comprende musica classica, lirica, reggae, jazz e rock.

Gli incontri in programma sono cinque e si terranno a Torino all'Auditorium del Lingotto, con inizio alle 15,30.

[redacted] primo appuntamento, [redacted] la musica classica, si [redacted] svolto il [redacted] gennaio, con l'orchestra della Rai e un'introduzione di Roman Vlad.

Venerdì 15 interverrà invece lo scrittore Alessandro Baricco, che racconterà [redacted] farà ascoltare il mondo del melodramma.

Venerdì 22 [redacted]rà trattata la musica popolare [redacted] il reggae in particolare, con [redacted] cotributo degli «Africa Unite».

Venerdì 29 sarà dedicato al jazz: il pianista Franco D'Andrea e il trobettista Enrico [redacted] narreranno la storia e suoneranno brani di jazz. Non è ancora [redacted] stata stabilita la data dell'ultimo appuntamento, che riguarderà il rock.

Gli ingressi alle lezioni-concerto [redacted] gratuiti. E' necessario prenotare tre giorni prima di ogni incontro. Per informazioni rivolgersi all'ufficio stampa del Salone del Libro [redacted] della Musica (via Susa 35), telefono 011/433.70.54, fax 011/433.10.56. [e. a.]

GIORNO & NOTTE

CASSINASCO

I «Musicanti» al Maltese

Stasera alle 22 alla birreria «Il Maltese» di Cassinasco si esibirà il complesso astigiano dei «Musicanti d'Oltre Borbore». Repertorio di canzoni d'ogni epoca, da Buscaglione ai Beatles, con arrangiamenti ricchi e «ruspanti». Ingresso libero. Sono aperte inoltre le prenotazioni (10 mila lire) per la serata del 24 marzo [redacted] cantautore Faust'o. Telefonare all'651.156.

LOAZZOLO

Riapre la «Locanda degli amici»

Riapre oggi, dopo il periodo di riposo invernale, la «Locanda degli amici» in via Penna [redacted] Loazzolo. Il locale funziona come albergo, eno[redacted] ristorante, specializzato nella cucina messicana. Chiuso il lunedì, è preferibile prenotare al numero 0144/87.262.

ASTI

Il Cineforum [redacted] Don Bosco

Replica stasera alle 21,15 al cinema Don Bosco la proiezione di «Segreto di stato» [redacted] Giuseppe Ferrara, per la rassegna del circolo «Fuoricampo». Ingressi 8 mila lire (ridotti 6 mila).

[redacted]

Film d'autore al Cristallo

Prosegue stasera la rassegna «Cento [redacted] di cinema» al Cristallo di San Damiano. [redacted] programma alle 21 «Cyclo» del regista vietnamita Tran Anh Hung, premiato con il Leon d'oro [redacted] Venezia lo scorso anno. Ingressi: [redacted] mila lire.

STASERA AL CINEMA

[redacted] Lux — Tel. 594.147 — Or.: 19/20,30/22,30 — Lire 10.000/7000
Dracula morto e contento — di M. Brooks, con L. Nielsen, P. MacNicol, S. Weber (Usa '95) — Le tragicomiche avventure di Dracula, innamorato di belle donne, sbalestrato dalla vita notturna, in difficoltà a trovare sangue genuino. N. V. 1h 35' Comico

Politeama — Tel. [redacted] — Or.: 19,50/22,30 — Lire 10.000/7000
Two much — di F. Trueba, con A. Banderas, M. Griffith, D. Hannah (Spagna '95) — A Miami un gallerista squattrinato si divide tra due sorelle ricche e belle, ma per reggere la situazione è costretto a inventarsi un gemello... N. V. 1h 50' Comm.

Ritz — Tel. 530.088 — Or.: 19,45/22,30 — Lire [redacted]
Sabrina — di S. Pollack, con J. Ormond, H. Ford, G. Kinnear (Usa '95) — Remake [redacted] film del 1954 di Wilder, narra della figlia dell'autista di una facoltosa famiglia amata e contesa dai due rampolli di casa. N. V. 2h 07' Commedia

[redacted] Splendor — Tel. 595.040 — Or.: 19,45/22,30 — Lire 10.000/7000
Strange days — di K. Bigelow, con R. Fiennes, A. Bassett, J. Lewis (Usa '95) — Los Angeles, vigilia del 2000: follia e morte ruotano intorno allo spaccio di Squid, una «droga» che permette di vivere pezzi di vita altrui. V. M. 14 2h 25' Fantathriller

[redacted] Pastrone — [redacted] — Or.: 19,45/22 — Lire 10.000/7000
Othello — di O. Parker, con L. Fishburne, I. Jacob, K. Branagh (Usa '95) - Una nuova versione della tragedia shakespeariana dell'uxoricidio compiuto da Otello reso geloso dal perfido e intrigante Jago. N. V. 2h 05' Tragico

[redacted] — Tel. 410.658 — Or.: 21,15 Lire 8000/6000 — Abb. 30.000
Segreto di Stato — di G. Ferrara, con M. Ghini, A. Fasseri, I. Russinova (Ita. '94) — Un poliziotto e un giudice [redacted] lottano per far luce su un attentato «all'italiana» che coinvolge mafia, finanzieri, servizi segreti deviati. N.V. 1h 46' Drammatico

[redacted] Balbo — Tel. 824.889 — Or.: 20,30/22,30 — Lire 8000/7000
Babe. Maialino coraggioso — di K. Miller, con J. Cromwell, M. Szubanski, Z. Burton (Australia '95) — Il porcello di una fattoria, tra amici e nemici, cerca di riscattarsi e diventare come un [redacted] da pastore per fare la guardia al gregge. N. V. 1h 30' Comm.

[redacted] Aurora — Tel. 701.459. — Or.: 20,30/22,30 — Lire 8000/7000
The net

Lux — Tel. 702.788 — Or.: 20,30/22,30 — Lire 8000/7000
Dracula morto e [redacted] — di M. Brooks, con L. Nielsen, P. MacNicol, S. Weber (Usa '95) — Le tragicomiche avventure di Dracula, innamorato di [redacted] donne, sbalestrato dalla vita notturna, in difficoltà a [redacted] sangue genuino. N. V. 1h 35' Comico

Sociale — [redacted]. 701.496 — Or.: 20,15/22,30 — Lire 8000/7000
Corsari — di R. Harlin, con G. Davis, M. Modine, F. Langella (Usa '95) — Arrembaggi, [redacted] tesori, tempeste marine: avventure nei Caraibi del Seicento con una indomita donna a capo di un manipolo di corsari. N. V. 2h Avventuroso

[redacted] — Tel. 701.459 — Or.: 20,30/22,30 — Lire [redacted]
Jumanji — di J. Johnston, con R. Williams, B. Hunt, K. Dunst (Usa '95) — Dopo oltre 20 anni di incantesimo a causa di un «gioco magico» un giovane torna nella sua città... ma in compagnia di tutti gli animali della giungla. N. V. 1h 38' [redacted]

[redacted] Cristallo — Tel. 975.124 — Or.: 21,30 — Lire 7000/6000
Cyclo — di T. Anh Hung, con L. Van Loc, T. L. Chiu Wey, T. N. Yen Khe (Fra. '95) — Un onesto portatore di risciò è [redacted] al [redacted] nel sudio sfondo di una Ho Chi Min violenta e corrotta. Leone d'Oro a Venezia. Viet. 14. 2h 05' Drammatico

Lux — Tel. 975.016 — Or.: 20,30/22,30 — Lire 8000/7000
RIPOSO

Splendor — Tel. 962.288. — Or.: 14,30/16,30/18,30 20,30/22,30 — Lire 7000/6000
RIPOSO

Ricordando Pier Nebiolo

Ha [redacted] successo l'asta benefica di stampe d'arte

ASTI. [redacted] avuto [redacted] l'asta organizzata dal «Gruppo amici di Piero» al ristorante «Reale», [redacted] ricordo di Pierbattista Nebiolo, stampatore d'arte [redacted] funzionario della Cassa [redacted] rispar[redacted] di Asti, morto due anni fa. All'asta sono stati proposti, con Paolo Cotto in veste di brillante «battitore», 150 pezzi di grafica d'autore, menù d'arte, incisioni [redacted] libri, realizzati da Nebiolo nella sua «Stamperia del Lanzello» a Costigliole.

Il materiale è stato messo [redacted] disposizione dalla famiglia e ha fruttato una cifra intorno ai 10 milioni. La somma verrà utilizzata per l'acquisto di apparecchiature sanitarie per la divisione di Chirurgia 1, dell'ospedale di Asti.

L'asta si è svolta [redacted] la regia di Carletto Bergaglio; per l'oc[redacted] si è tenuta al «Reale» anche una cena a cui hanno partecipato organizzatori [redacted] convenuti. [a. b.]

Calorosa accoglienza

[redacted] di Nizza [redacted] esaurito per Lella Costa

NIZZA. Tutto esaurito per la bravissima Lella Costa, approdata mercoledì sera al teatro Sociale con il suo ultimo spettacolo «Stanca di guerra». [redacted] pubblico le ha tributato una caloro[redacted] accoglienza e parecchi applausi a scena aperta. La «pièce», scritta dalla [redacted] attrice in collaborazione con altri giovani autori, tra cui Alessandro Baricco, ha mostrato tutta la sua validità: un testo che con umorismo e ironia è capace di far riflettere.

Per la rassegna teatrale organizzata dalla compagnia Mario Nosengo, il prossimo appuntamento nicese sarà martedì 12 marzo con Claudio Bisio, il divertente [redacted] stralunato attore, cantante e cabarettista, che presenta il suo ultimo lavoro: «Tersa Repubblica». Il costo dei biglietti [redacted] di 30 mila per la pla[redacted] (25 ridotti) [redacted] di 23 mila (ridotto a 18 mila) per la galleria numerata. [e. oe.]

[redacted]

a cura [redacted] Manuela Taliano

ARTIGLIERI

Nuovo direttivo

La sezione di Asti dell'associazione nazionale artiglieri ha rinnovato le cariche del direttivo. Sono stati eletti: Giovanni Macagno (presidente), Vittorio Ubertone (vice), Nino Nebiolo (segretario), Giuseppe Rosina, Achille Crova, Giovanni Borin, Filippo Pavese, Adriano Zappa (consiglieri), Vittorio Ravizza, Mario Cecchinato, Celeste Barban (consiglieri supplenti).

Giovanni Macagno, presidente della sezione astigiana dell'Associazione artiglieri

NAPOLI CLUB

C'è il mercatino

Domenica in piazza Alfieri resterà allestito il mercatino dell'antiquariato dalle 8 alle 20 organizzato dal Napoli Club, con circa duecento espositori).

CROCE ROSSA

Corso per volontari

Martedì 12 alle 20,30 s'inaugu[redacted] il corso per aspiranti volontari organizzato dalla Croce Rossa. Previste 24 lezioni nella sede del Comando vigili del fuoco, via Marello 7. Comprende[redacted] primo soccorso, uso [redacted] mezzi [redacted] attrezzature, tecniche di pronto intervento. Informazioni al 417.741.

AVO

Diritti e doveri

«Diritti [redacted] doveri del volontario Avo» è il tema trattato stasera a partire dalle 21 nell'ambito del programma organizzato dall'A[redacted] (nella sala consiliare della Provincia). Relatore Claudia Zamara, assistente sanitaria Centro Pneumologico di Asti.

LEVA 1933

Cena al Salera

Domani la leva del 1933 si ritroverà per la tradizionale riu[redacted] annuale al ristorante Salera a partire dalle 20,30. Informazioni al 532.097.

PANATHLON

«L'Orienteering»

Il Panathlon-Club di Asti organizza per il 14 marzo una serata [redacted] dedicata alla disciplina sportiva «Orienteering». A partire dalle 20,30 all'Hasta Hotel di Valle Benedetta. Le prenotazioni al 593.073.

CIF

Tutela dell'anziano

Il direttore dell'Inps di Asti Guido Rizza interverrà martedì 12 sul tema «La tutela previdenziale dell'anziano» nell'ambito del programma organizzato dal Cif (Centro italiano femminile). Alle 18 al Centro Giovani di [redacted] Goltieri 3A.

LEGA LATTE

Come si allatta

Continuano gli incontri della Lega Latte (per incentivare l'allattamento materno). Mercoledì 13 alle 17 al Centro Giovani si parlerà di comportamento durante l'allattamento.

TEATRO COMUNALE DI ALESSANDRIA — STAGIONE DI SPETTACOLI [redacted]

Sabato 9 e domenica 10 marzo, ore 21,15
Giorgio Gaber *in*
E pensare che c'era il pensiero

Mercoledì 13 marzo, ore 21,15
Concerto per [redacted] Festa della Donna
in collaborazione con Ass. Cultura Comune di Alessandria. Orchestra Filarmonica di Torino
Direttore e solista Jean Bernard Pommier.
Programma: *L.V. Beethoven*: Fidelio, ouverture
Concerto per pianoforte e orchestra, n. 1 op. 15 in do magg.
P.I. Tchaikovsky: Sinfonia n. 5 op. 64 in mi min.

Informazioni e vendita biglietti:
Teatro Comunale (tel. 0131/234266 - 234240), tutti i giorni, ore 17/22 e, inoltre, agenzie turistiche convenzionate.

PRIME VISIONI A TORINO

ADUA 200 c. Giulio Cesare 67, tel. 856.521. **Jumanji.** [redacted]: 15,45; 18; 20,15; 22,30.
ADUA 400 c.so Giulio Cesare 67, tel. 856.521. Vedi teatri.
ALFIERI pz. Solferino 2, t. 56[redacted]. Per Pomeriggi al cinema venerdì 15/3 **Cara insopportabile Tess.**
[redacted] c. V. Emanuele II 52, t. 547.007. Sala 1. **Pensieri pericolosi.** Or.: 15,45; 18; 20,15; 22,30. Sala 2. **Dracula morto e contento.** Or.: 15,15; 17; 18,45; 20,30; 22,30. Sala 3. [redacted]. Or.: 15,45; 18; 20,15; 22,30.
[redacted] c. Sommeiller 22, t. 581.7190. [redacted] **Much.** Or.: 15; 17,30; 20; 22,30.
CAPITOL v. S. Dalmazzo 24, t. [redacted]. **Palermo-Milano solo** [redacted]. [redacted]: 15,45; 18; 20,15; 22,30.
CENTRALE v. C. Alberto 27, tel. 540.110. **Via da Las Vegas.** Or.: 15,45; 18; 20,20; 22,30.
[redacted] via Garibaldi 32/e, tel. [redacted] **La dea del**[redacted]. Or.: 15,45; 18; 20,15; 22,30
C. [redacted] via Garibaldi 32/e, tel. 436.0723 **Strange days.** Ore 16,10; 19,05; 22. Viet. 14.
CRISTALLO v. Gatto 5, t. 650.7100. **Fluke.** [redacted]: 15. 16,50; 18,40; 20,30; 22,30.
DORIA via Gramsci 9, tel. 542.[redacted]. **Strange days.** Or.: 16,10; 19,05; 22.
ELISEO GRANDE piazza Sabotino. **Jumanji.** Or.: 16; 18,10; 20,20; 22,30.
ELISEO BLU piazza Sabotino. **Nelly e Mr. Arnaud.** Or.: 16; 18,10; 20,20; 22,30.
ELISEO ROSSO p. Sabotino. **La dea dell'amore.** Or.: 15; 18,45; 18,40; 20,35; 22,35.
EMPIRE piazza V. Veneto 5. **Strange days.** Or.: 14,30; 17,15; 20; 22,40.
ERBA c.so Moncalieri 241, tel. 661.54.47. **I soliti sospetti.** Or.: 20,30; 22,30.
ETOILE v. Buozzi ang. v. Roma. **Va' dove ti porta il cuore.** Or.: 15,45; 18; 20,15; 22,30.
FARO via Po 30, tel. 817.3323 **Babe maialino coraggioso.** Or.: 20,30; 22,30.
FIAMMA c. Trapani 57. **Uomini senza donne.** Or.: 14,50; 16,45; 18,40; 20,35; 22,30.
IDEAL c. Beccaria 4. **Dracula morto e contento.** Or.: 16,30; 18,30; 20,30; [redacted].
KING via [redacted] 21. tel. 812.5996. [redacted]. Or.: 15; 17,30; 20; 22,30.
KONG via Santa Teresa 5, tel. 534.614. **Nelly e** [redacted] **Arnaud.** Or.: 16,30; 18,30; 20,30; 22,30.
LILLIPUT v. [redacted] Settembre 15 bis, tel. 537.100. **Othello.** Or.: [redacted]; 17,50; 20,10; 22,30.
LUX G. San Federico, tel. 541.283. **Heat.** Or.: 15,30; 18,45; 22.
MASSIMO UNO via Montebello [redacted], [redacted]. 817.1046. **Niente di personale** (Nothing personal). Or.: 16,30; 18,30; 20,30; 22,30.
[redacted] 1 via Pomba 7, tel. 812.4173. **Jumanji.** Or.: [redacted]; 18,10; 20,20; 22,30.
NAZIONALE 2 v. Pomba 7, t. 812.4173. **L'ussaro sul tetto.** Or.: 15,30; 17,50; [redacted],10; 22,30.
OLIMPIA 1 via Arsenale 31, tel. 532.448. **Sabrina.** Or. 15; 17,30; 20; 22,30.
OLIMPIA 2 via Arsenale 31, [redacted]. 532.448. **Uomini** [redacted] **donne** Or.: 14,50; 16,45; 18,40; 20,35; 22,30
REPOSI via XX Settembre 15, tel. [redacted]. **Get shorty.** Or.: 15,45; 18; 20,15; 22,30.
ROMANO [redacted]. Subalpina, t. 562.0145. [redacted] **gione e sentimento.** Or.: 15; 17,30; [redacted] 22,30.
STUDIO RITZ via Acqui 2. **Il presi**[redacted] **Una storia d'amore.** Orario: 15,45; 18; 20,15; 22,30.
VITTORIA via Roma 338. [redacted]. Or.: 16; 18,10; 20,20; 22,30.

TEATRI A TORINO

TEATRO [redacted] 30 Il [redacted] di G. Verdi (Turno A) E. Pidò direttore. Regia M. Avogadro. Scene C [redacted]. Costumi G. Buzzi. Orchestra e coro del T. Regio. Con J. Cura, B. Frittoli, M. Dragoni, B. Frontali. Bigl. ore 13/18,30 e 19,30/20,30. Tel. 8815.241/242.
AUDITORIUM RAI Pz. Rossaro. Riposo.
COLOSSEO. Via M. Cristina 71, tel. 669.8034. Oggi e domani ore 21 **Cicciò e Margiotta alias Chiquito y Paquito in Vietato ai minori.** Domenica 10 marzo ore 18 **La vedova alle**[redacted]. Preven. cassa teatro ore 10-13/15-19.

LE TV PRIVATE

Telestar
18,05 **La ribelle**, telenovela
19,02 **Soccer boy**, cartone animato
19,26 **Uomo tigre**, cartone animato
20 — **Tg 8**
[redacted] **Il vecchio e il mare**, film
22,20 **Una famiglia ai te per dire**, tf.
23,45 **Playboy dream**, varietà sexy

Telecupole
18,30 **Tè per due**, con Gianfranco Funari
19,27 **Tg 4**
20 — **Solo musica italiana**
20,30 **Diagnosi**, talk show
22,30 **Tg 4**

Telegranda
18,30 **Tg** [redacted]
18,35 **Cartoni animati**
17 — [redacted] **flash**
17,05 **Compartir**, realtà missionarie
18 — **Tg Flash**
18,05 **La Provincia in Prima pagina**
18,30 **Dimensione speciale**
19 — **Telegiornale**
19,30 **Film**
22,30 **Telegiornale**
23 — **Film**

Videogruppo
19,30 **Il segreto di Jolanda**, telenovela
19,45 **Videonotizie**
20 — **Il segreto di Jolanda**
20,30 **Video interest**, rubrica
21,30 **Il termometro dell'economia**
22 — **My Music**
22,30 [redacted]
24 — **Nite Video**

Telecity
19 — **Tg 7**
[redacted],32 **Punto alle 8**
20,08 **Cara dolce Kioko**, [redacted]
20,30 **Max Headrom**, telefilm
22,30 **Freddys Nightmare**, telefilm
23,33 **Salto nel buio**, telefilm

Primantenna
19 — **Giovanidea**, rubrica
19,30 **Tg sera**
21,30 **Sport: slide out**
22,30 **App. con Iride**
23,45 **Tg notte**

[redacted] Rete
18 — **Film**
19 — **Quinta Rete** [redacted]
20 — **Occupation**
20,30 **Delta factor**, film
22,30 **Sexy**
23,20 **Auto d'oggi**
24 — **Emotion**

Quadrifoglio Odeon Tv
18,30 [redacted] **per due**
20 — **Tutto Tris & Totip + Fiori di zuc**[redacted]
20,30 **Funari live**
22 — **Solo musica italiana**
22,15 **Sull'Italia amata sponda**
23 — **Zona moda**, 17ª puntata
23,30 **Fratelli di sangue**, [redacted]

Rete 9 Tei
19,25 **Domani celebriamo**
19,30 **Il Regionale**
20,10 **I-I Divu na vota**
[redacted] **Telegiornale locale**
20,45 **Obiettivo sport**, anticipazioni
21,15 **Filodiretto**
23 — **Telegiornale locale**
23,30 [redacted]

Telesubalpina
19 — **Tempo di solidarietà**
19,25 **Domani celebriamo**
19,30 **Il regionale**, notiziario
20 — **Cartoni animati**
20,40 **Documentario**
21,15 [redacted]
23 — **Il regionale**, notiziario
23,30 **Documentario**

Telecampione
20,30 **Matrioska**
21 — **Antitabù**
22 — **Business** [redacted]
22,20 **Ultima comunicazione**
22,45 **Emporio Tv**

G.R.P.
19,30 [redacted] **monitor**
21 — **Gol mania**, rubrica
22 — **Motori Italia**
23,20 **Week end al cinema**
23,30 **Le auto della settimana**

[redacted] Canavese
19,30 **Canavese notizie**
20 — **Telenovela**
21 — **Film**
22,45 **Canavese notizie**
24 — [redacted]

[redacted] Rete [redacted]
19 — **Tg 4**
19,30 **Mosaico**, contenitore
20,15 **Tg 4**
20,30 **Casa Mosca**
22,30 **Al lupo al l**[redacted]

[redacted] 7 Piemonte
18,55 **Informasette anteprima**
20,40 **L'ultimo sogno**, film
22,15 **Protezione** [redacted]
22,40 **Informasette**
23 — **Protezione** [redacted]

● **Eventuali errori e variazioni nei programmi sono causati dalla non tempestiva comunicazione delle** [redacted]

AVVISTATO UN NUOVO DISCO

LA STAMPA 1995 IN CD-ROM.

LA STAMPA Compact

Per informazioni Numero verde 1678-02005

Calcio D: i galletti sono tornati a sorridere dopo il 3-1 nel recupero a Saluzzo

L'Asti ha ritrovato il bomber

Beppe Falzone, autore di [illegible] tripletta, è stato l'eroe della trionfale trasferta cuneese
Dice l'attaccante: «Abbiamo dimostrato grinta e orgoglio: ora bisogna continuare così»

ASTI. Si gode il meritato trionfo Beppe Falzone, dopo la tripletta (la prima in serie D) [illegible]giata mercoledì [illegible] il Saluzzo.

Era da tempo che il centravanti biancorosso non segnava (dalla sfida con il Pontedecimo nella quarta [illegible] ritorno) anche se il giocatore ha sempre tenuto un alto rendimento in questo periodo: «Il calcio [illegible] così. Ci sono dei momenti in cui il pallone non vuole saperne di entrare in porta ed altri come a Saluzzo in [illegible] tutto diventa facile. Fin troppo», commenta [illegible] bomber.

In questo modo ha rimpinguato notevolmente [illegible] suo bottino: [illegible] dodici le reti realizzate finora. Nella classifica cannonieri ha raggiunto al terzo posto l'aostano Fermanelli.

«Se [illegible] segno, il prossimo anno non mi vorrà più nessuno - afferma scherzando -. Voglio però dedicare questi tre gol ad Omar Nordi, che si è fatto male a Saluzzo».

L'attaccante ha riportato una distorsione a una caviglia: per lui si parla [illegible] stagione finita. Al suo posto è entrato Incardona: l'eroe di Russi ha dimostrato ancora una volta di essere una spalla ideale per Falzone: «Marcare due calciatori rapidi come noi - spiega - è sempre difficile. Incardona poi è uno che ha una grossa fiducia in me. Ascolta i miei consigli ed ha la capacità di saltare l'uomo con estrema facilità».

Alla vigilia della gara [illegible] gli azzurri di Sandro Damilano l'Asti sembrava la classica vittima sacrificale: I cuneesi erano con [illegible] morale [illegible] mille dopo la vitto[illegible] per 3-0 sul campo della ex capolista Aosta. I galletti invece [illegible] venivano dal deludente pareggio interno con il Nizza Millefonti e Gamba era stato escluso dalla rosa per il suo comportamento irriguardoso nei confronti del pubblico: «Noi siamo fatti così - dice Falzone -. Abbiamo un grande orgoglio, che tiriamo fuori nelle occasioni importanti. Non so spiegare cosa capiti. Fatto sta che in qualcuno di noi scatta una molla particolare e [illegible] a dare qualcosa di più».

Domenica l'undici di Caviglia sarà impegnato in trasferta [illegible] il Viareggio: «Intanto ci siamo tolti da quella scomoda penultima posizione ed abbiamo raggiunto lo Châtillon. Adesso dobbiamo solo continuare su questa strada», conclude [illegible] punta astigiana. (e. a.)

Beppe Falzone: con la tripletta di Saluzzo, è salito a quota 12 nella classifica cannonieri

[illegible] a cura di Brunella Mascarino

TROFEO KARATE

Domenica al Giobert

La palestra dell'istituto Giobert di corso Dante, ad Asti, ospita domenica la quarta edizione del Trofeo di karatè. E' un'iniziativa organizzata dall'Associazione sportiva Sayuri di Asti organizza; le gare si terranno a partire dalle 10. La Sayuri, affiliata alla S.K.K.-I, è diretta ad Asti da Giuseppe Armato, istruttore e cintura [illegible] 4° dan (conta 35 affiliati e gli allenamenti si tengono al palazzetto dello sport nei giorni di mercoledì e venerdì). Il programma di domenica prevede dimostrazioni di tecniche [illegible] applicazioni di difesa personale, [illegible] atleti gareggeranno sia nel kata che nel kumite, individuale e a squadre. Nel pomeriggio [illegible] esibirà il maestro Miura, giapponese, e gli atleti della Nazionale SKK.-I che hanno ben figurato agli ultimi Mondiali di Tokyo. Gli astigiani in gara sono Faussone, Rissone e Saila.

CORSI E LEZIONI

In palestra al Csks

Continuano alla palestra Csks di via Pascoli i corsi di karate per adulti (aperti tutto l'anno) [illegible] per bambini; questi ultimi sono iniziati a febbraio. Le lezioni si tengono nei giorni feriali, sabato compreso. I corsi di karate per adulti principianti (cinture bianche) [illegible] in calendario al martedì e giovedì, dalle 20,30 alle 21,30 [illegible] il sabato dalle 14,30 alle 16,30; in questi orari [illegible] tengono lezioni sulle tecniche di combattimento. I corsi si tengono nei giorni dispari dalle 19,30 alle 21,30. I bambini possono accedere alla palestra ogni lunedì e venerdì, dalle 17,30 alle 19,30. Gli istruttori responsabili della palestra Csks sono Neri Baglione, Elvio Spessa e Franco Catizzone. Per informazioni telefonare al 354044, in orario serale.

[illegible] ITALIANI

La Vergano è terza

Affermazione atleta astigiana: Simona Vergano, 26 anni, studen[illegible] universitaria alla facoltà di lingue straniere, si è classificata terza [illegible] campionati italiani [illegible] squadre, organizzati dalla Filpjk. [illegible] Vergano, attualmente in forza alla società Rugy di Torino, [illegible] allena da oltre quindici anni alla palestra Csks di Asti, con l'istruttore Neri Baglione.

[illegible]

Corsi con Lanzavecchia

I corsi del maestro Gianni Lanzavecchia si tengono al palazzetto dello sport al martedì [illegible] giovedì dalle 21 alle 22; quelli per principianti sono [illegible] programma, negli stessi giorni, dalle 20 alle 21. Lanzavecchia, [illegible] i suoi istruttori, il lunedì [illegible] giovedì dalle 20,30 alle 21,30, è impegnato [illegible] corsi di Yoseikan Budo. E' [illegible] disciplina formata da un complesso di arti marziali diverse, [illegible] il Jujitsu, l'Aikido e il Judo elaborate dal maestro Muchizuki della scuola Yoseikan. Per informazioni telefonare al 216.916 alla sera.

RE[illegible]

Finali a Torino

Alcuni atleti astigiani, allenati da Gianni Lanzavecchia, domenica, saranno impegnati nelle fasi regionali che si terranno alla palestra «Le Cupole» [illegible] Torino. In campo atleti delle categorie esordienti, cadetti, juniores, speranze, seniores, maschile e femminile, che si cimenteranno nel kata.

Bocce: nuovo successo a Racconigi. Novità sul mercato

La Tubosider vince ancora e conferma i suoi campioni

ASTI. Alla seconda gara del calendario estivo i bocciati della Tubosider sono tornati alla vittoria, battendo in finale (11-10) nella 3ª Coppa Città di Racconigi La Perosina, neo promossa in serie A2.

La quadretta astigiana era formata dallo sponsor Paolo Ruscalla, il quale si è disimpegnato egregiamente nell'accosto, a fianco di tre «pezzi da 90», Vottero, Losano [illegible] Andreoli. La formazione Tubosider, l'unica del club in gara [illegible]ieme con altre 84 squadre, ha disputato [illegible] vinto [illegible] partite: via via ha battuto Brb Ivrea (Avetta) 13-4, La Familiare Alessandria (Zeppa) 13-7, Pucine Rostagno Cuorgnè (Bombelli) 13-5, Bra (Bertola) 13-6, in semifinale Paracchi Torino (Riscaldino) 13-8 e nell'incontro decisivo La Perosina (Bert-Bianciotto-Morello-Reinaud) grazie ad uno strepitoso pallino colpito da Losano all'ultima bocciata.

Alla gara di Racconigi ha preso parte anche l'Enerpetroli Dlf (Frizza-Cibrario-Gianotto-Dallolmo) che ha difeso le sue possibilità fino al 4° turno quando è stata sconfitta di misura (13-12) dalla Rapallese di De Sanctis.

Novità sul mercato. La Tubosider ha frattanto perfezionato l'acquisto del diciottenne Fabio Mandola, il quale insieme [illegible] Walter Bonino (il giovane corridore di categoria A del Bra) verrà a rafforzare la squadra astigiana. Considerando che Losano, Vottero, Andreoli, Pastre, Macario e Scassa sono inamovibili, resta un solo posto disponibile: o arriverà un elemento di spicco (si tratterà comunque [illegible] un puntatore) oppure verrà confermato Riviera. Così la squadra per il '96-97 è praticamente fatta.

Sabato e domenica 9-10 marzo si svolgerà ad Alassio il tradizionale torneo primaverile con [illegible] formazioni. L'anno scorso vinse una squadra della Tubosider (Bonello-Macario- Avetta-Pastre) e quest'anno gli astigiani ci vogliono riprovare, scendendo in Liguria con [illegible] formazioni: Ruscalla-Vottero-Losano-Basilietti, Novara-Riviera-Pastre-Scassa, Bonello-Zeppa-Clerico-Andreoli, Soncin-Cerrato-Perotti-Conti e De Simone-Voglino-Leva-Grasso. L'Enerpetroli invece difficilmente ci sarà: le iscrizioni sono chiuse da tempo e, stranamente, non c'è priorità alcuna per le squadre di categoria A.

Beppe Andreoli, il campionissimo astigiano guiderà la Tubosider anche nel prossimo campionato (serie A1) 1996-'97 [illegible] bocce

Torneo di Pasqua. Parliamo ora dell'attività organizzativa della Tubosider, che nella prima settimana [illegible] luglio promuove il Torneo degli Assi e nella prima decade di agosto il «Cento Sterline», la gara più dotata in assoluto. Jimmy De Simone frattanto sta già lavorando per un nuovo torneo, da far disputare nei due giorni della Pasqua, 7-8 aprile: un torneo a quadrette, limitato [illegible] 64 formazioni, che offrirà ai bocciati italiani un'alternati[illegible] all'abituale trasferta in Francia, [illegible] sarà dotato oltre ai premi previsti dalle tabelle federali di un monte premi di 3 milioni in monete d'oro.

Un'idea dello sponsor è quella di offrire l'iscrizione gratuita alle quadrette formate da sole donne, mentre [illegible] sarà un premio speciale di 4 sterline alla migliore formazione di C o inferiori. Il nuovo torneo ha riscosso molta curiosità e già a Racconigi sono state raccolte venti iscrizioni.

Dlf. La situazione dell'Enerpetroli sta migliorando. Ieri sera c'è stata una riunione dello sponsor [illegible] tutti i giocatori. Valter Frizza ha ribadito l'intenzione di non giocare in serie B, dove la squadra è retrocessa, di rimanere fedele al Dlf e di attendere l'esito del ricorso presentato alla Commissione Disciplinare su un paio di episodi che hanno tolto all'Enerpetroli Dlf 4 punti.

A [illegible]. Damiano contro la Valtorrese ed [illegible] Roverino, sono stati commessi nei confronti degli astigiani due errori tecnici (l'arbitro ha consentito il prosegimento del gioco nonostante l'avversario, in inferiorità di punti, non avesse chiesto a tempo debito il tiro supplementare, come prescrive [illegible] regolamento. Entrambe le volte il capitano Bonadio ha presentato un esposto all'arbitro. Se il ricorso verrà accolto, dovrebbe cambiare la classifica della serie A2 e il club astigiano potrebbe [illegible] reintegrato. Frizza, nel frattempo, sta smaltendo la delusione per la rocambolesca retrocessione [illegible] sta già meditando, se gli verrà fatto giustizia da parte della federazione, di ricostruire la squadra partendo da Bonadio e Dallolmo, i due giocatori che più di tutti si sono prodigati nel [illegible] della stagione.

Infine, sia pure con [illegible] partecipazione ridotta, verrà tenuto fede al programma di ga[illegible] estivo.

Giovanni Capponi

[illegible] SPORT FLASH

TAMBASS

Summit a Montechiaro dei dirigenti del «muro»

E' in programma stasera, alle 21, nel salone della Pro loco di Montechiaro, una riunione organizzativa [illegible] torneo a muro [illegible] Monferrato. Una commissione, formata da giocatori, metterà a punto il regolamento dei tornei notturni estivi che si svolgeranno nell'ambito del campionato monferrino. [bru. m.]

[illegible]

Sfida salvezza al Giobert tra Teneroni [illegible] Mondovì

Impegno casalingo stasera per i Teneroni, che affrontano alla palestra [illegible] Giobert alle 21,15 il Mondovì, nella settima giornata [illegible] di ritorno del campionato di basket di Promozione. La compagine astigiana è ancora ferma [illegible] quota [illegible] in classifica; il Mondovì è invece terzultimo con dieci punti. [e. a.]

CALCIO A [illegible]

Le gare di stasera alla palestra Brofferio

Si disputano stasera alla palestra Brofferio tre incontri della seconda fase del campionato di calcio [illegible] 5 Pgs. Dalle 21 si giocano: Pizza Ok-G80; Banca Cierre-Gioielleria Utari; Pulipell-Paperopolese. [e. a.]

CALCIO

Un convegno al Giobert [illegible] scuola [illegible] sport

Si terrà lunedì dalle 9,45 alle 12,40 al Giobert il convegno «Il calcio nella scuola e nelle società», inserito nel progetto «Giovani e ragazzi 2000» in collaborazione con il provveditorato agli Studi [illegible] Asti. [m. t.]

Nuova Classe C
Kompressor 2000 cm³
da 180 CV.

Full-optional, climatizzatore incluso,
a partire da Lire 56.400.000.

In prova da Gino S.p.A.

[illegible]
Organizzazione Mercedes-Benz

GINO S.p.A.
CUNEO: Via Torino, 234 - Tel. 0171/410777
ALBA: Corso Bra, 8 - Tel. 0173/442225
ASTI: Via G. Cabolo, 2/4 - Tel. 0141/274912

CENTRI VENDITA

TESSUTI NOVITÀ
IDEE REGALO

LANIFICIO
Tessilstrona

Fodere Bemberg®

PREZZI DI FABBRICA

Spaccio industriale
LANIFICIO [illegible]
COSSATO
Via Amendola, 15 (ex locali Fila) - tel. [illegible]
orario: 9 - 12,15; 14,30 - 18,30 - (chiuso martedì mattina)

CENTRO TESSUTI
BIELLA
BIELLA
Galleria L. da Vinci - tel. 015-21994
orario: 9 - 12,15; 15 - 19,15 - (chiuso lunedì mattina)

APERTO [illegible]

8 Marzo Festa della Donna

Allegra, estroversa, romantica, sportiva, amica, collega, sorella, moglie...

Per la sua festa, rendila felice.

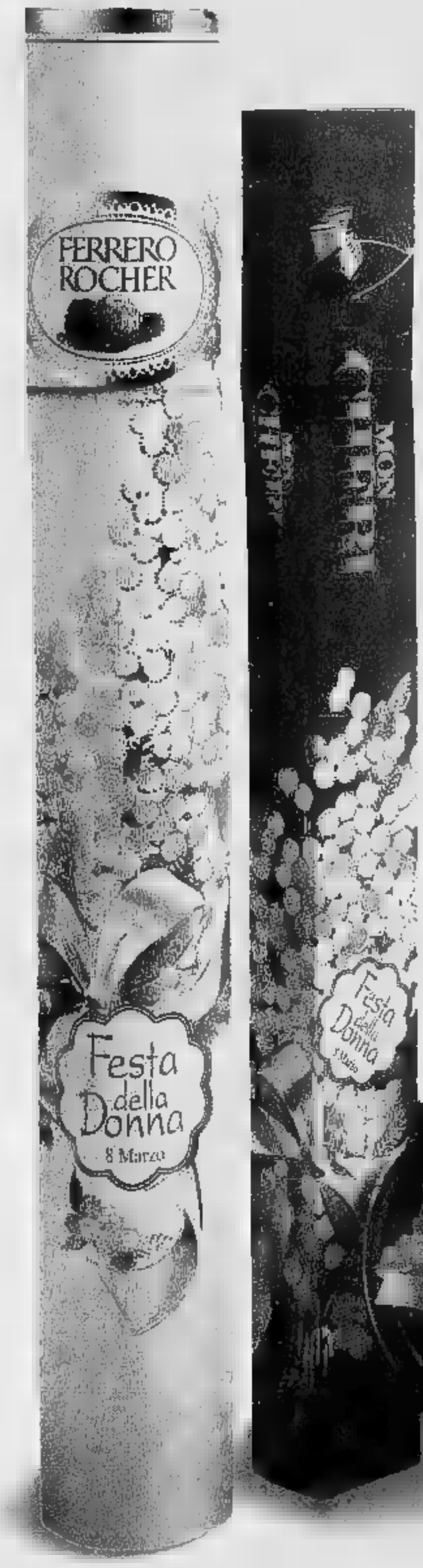

Due specialità uniche,
inimitabili, sempre gradite,
per darti la sicurezza
di un regalo di successo.
Mon Cheri e Ferrero Rocher
sono il modo più giusto
per un delicato
gesto d'affetto dedicato
a tutte le donne.

FERRERO

Sono esposte Rivoli le novità per cambiare il «regno» della donna

La cucina, scegliamo il meglio

Spesa importante, attenzione agli errori

E' il regno della donna, lo discute. Ma il fatto nuovo è che, in maniera sempre più massiccia, è l'uomo a impossessarsi anche di questo spazio. Vuole vedere, toccare, prendere decisioni, discutere su tutto, dalle ante in laminato o in legno, agli elettrodomestici, alla resistenza dei cassetti.

Sembra impossibile eppure è un fatto assodato: in cucina adesso gli uomini passano molte ore della loro giornata. Perché? La risposta è abbastanza semplice. Avete visto la bellezza delle cucine moderne? No? Allora vi diamo un consiglio. Fate una passeggiata fuori porta, come si suol dire in questi casi, e dirigetevi verso Rivoli. Arrivati sul centralissimo Corso Susa, all'altezza del numero civico 240, gettate uno sguardo sulla destra e vedrete una grande insegna: «Assomobili». Bene, siete arrivati. Qui vi aspettano la bellezza di 3 mila metri quadrati nei quali potrete trovare le soluzioni più disparate ad ogni vostra esigenza di arredamento.

E visto che siamo in marzo, e per tradizione (lo dicono le statistiche) le famiglie italiane dedicano ai grandi cambiamenti, date uno sguardo alle cucine esposte. Sì, avete capito bene, cucine: perché alla Assomobili vogliono fare le cose per bene e in regola e non vi mostrano una cucina soltanto per poi ammannirvi decine e decine di dépliant nei quali vi espongono le soluzioni. No, alla Assomobili trovate esposte una trentina di cucine ed in particolar modo, in questo mese di marzo, la ditta rivolese è lieta di poter offrire alla clientela condizioni particolarmente vantaggiose per l'acquisto dei modelli. Perché non è assolutamente detto che la qualità deve avere per forza di cose costi elevatissimi. Anzi, alla Assomobili hanno idee precise in questo senso: una cucina di pregio, compresa degli elettrodomestici indispensabili (frigo, cucina, lavapiatti e cappa termica) e rifinita in ogni particolare, riuscirà a stupirvi: se siete usciti di casa con l'idea di spendere una certa cifra, farete ritorno a casa soddisfatti per aver risparmiato un bel gruzzolo ed in più potrete finalmente fare bella figura con gli amici e riprendere quelle vecchie e buone abitudini, gli inviti a cena, che avevate smesso di fare perché la vostra vecchia cucina non era più in grado di risolvere le vostre esigenze.

Il meglio, quindi, al giusto prezzo. E la simpatica iniziativa che Assomobili ha voluto lanciare in questo mese di marzo, sta procedendo con successo, a riprova che la serietà, in questo ambiente, paga sempre.

Perché sia chiaro: vendere cucine a prezzi stracciati è impresa abbastanza semplice. Sempre che non si voglia instaurare con il probabile acquirente un rapporto duraturo nel tempo e ci si accontenti del classico «mordi e fuggi». Una politica che ormai non dà più i frutti, proprio perché la famiglia italiana chiede sempre più spesso quanto di meglio offre il mercato, convinta di poter spendere «il giusto» subito pur di un prodotto che duri nel tempo.

Ecco perché alla Assomobili le tecniche di vendita proprio non le conoscono: qui il cliente è al centro dell'interesse. Personale altamente qualificato vi assisterà in ogni momento della trattativa. Inizialmente a voi gli architetti non chiederanno che la piantina della vostra cucina, sulla quale poi, con la loro proverbiale maestria, lavoreranno per mettere a punto le vostre richieste. Pronti a cambiare sempre, se la soluzione non fosse di vostro gradimento. Un tocco qui, uno spostamento là ed il gioco è fatto. In poco tempo, una squadra di montatori sarà a casa vostra per montare la vostra cucina. E avete l'esigenza di interventi di muratura un problema: alla Assomobili sono in grado di fornirvi anche gli uomini necessari per poter apportare le modifiche necessarie. Professionalità e serietà sopra tutto, quindi. Se non ci credete, fate un salto di persona in Corso Susa 240 a Rivoli. Nel frattempo date uno sguardo alle fotografie qui a fianco: sono le ultime novità presentate dalle Berloni. Si tratta della Briosa presentata dall'azienda italiana. E mai, come in questo caso, il nome dice tutto. Bella, briosa e, sempre, rispettosa della salvaguardia ambientale.

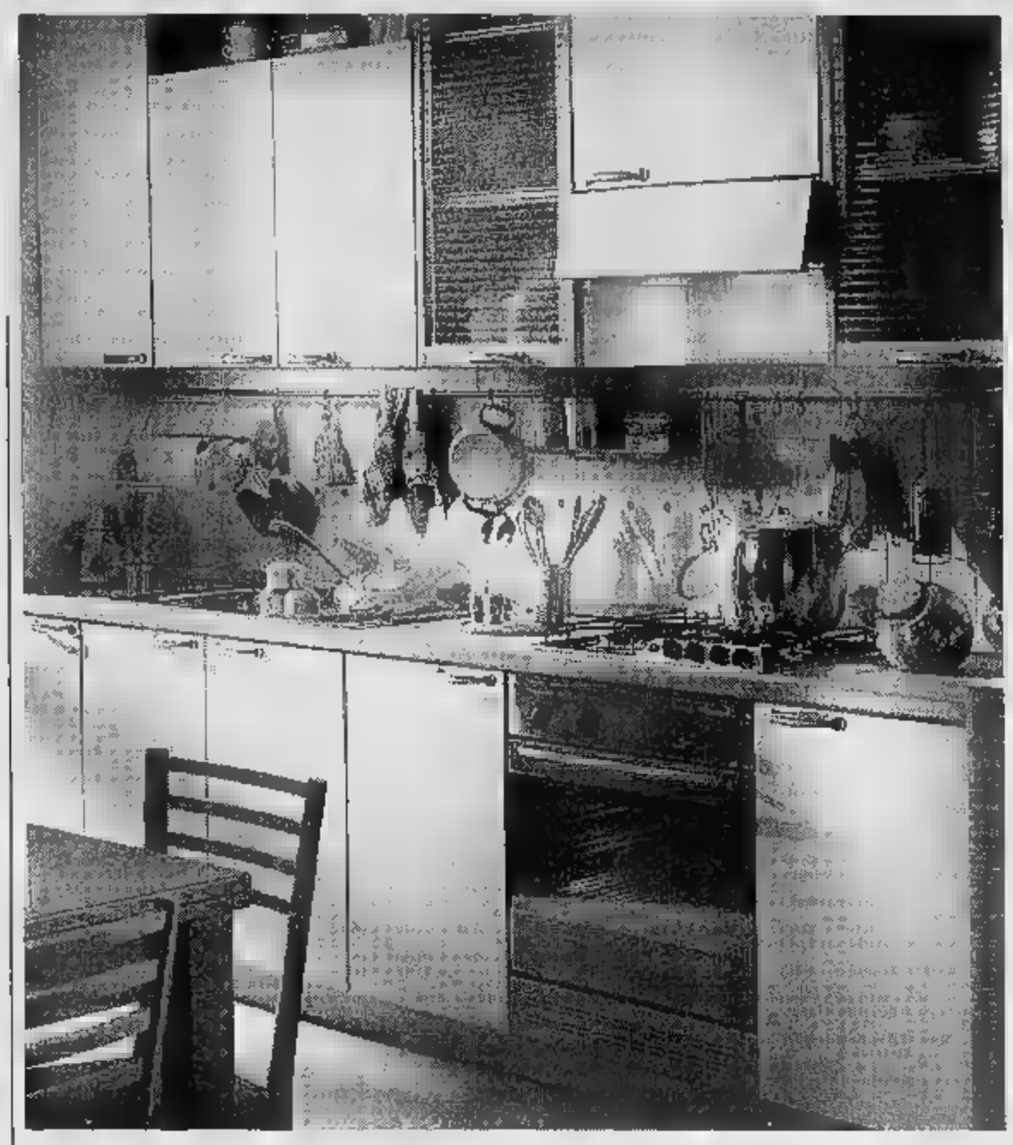

LA CUCINA NON E' UN LUOGO COMUNE

assomobili

RIVOLI (TO) - Corso Susa, 240 - Tel. 011/9586334 - 9589465 - Telefax 011/9589465
ORARIO CONTINUATO 9-19,30

PER CHI AMA LA CASA, SCEGLIERE BENE, PER ABITARE MEGLIO
AL PREZZO MIGLIORE

CONCESSIONARIO
CUCINE BERLONI

UNA BELLEZZA FORTE PIU' DEL TEMPO

SERENO

S.S. N° 20 CENTALLO - CUNEO - TEL. 0171 / 211333

METTIAMO SU CASA!

UNA GRANDE INIZIATIVA RISERVATA A CHI VUOLE METTERE SU CASA A **CONDIZIONI ECCEZIONALI**

Formula Sposi

Raddoppiano i vantaggi per gli sposi che abbinano all'acquisto dell'arredamento per la propria casa la scelta della lista nozze.
E' un'opportunità unica per concentrare in un solo punto vendita tutti gli acquisti per la futura casa a condizioni eccezionali.
E le sorprese finiscono qui...

STIEVANI
IL COLOSSO DELL'ELETTRONICA
A CUNEO

CONTINUA LA GRANDE FESTA

Prezzi pazzi su migliaia di prodotti

L. 13.900

FERRO DA STIRO A VAPORE
NIDA - Mod. FV 250-1000 W

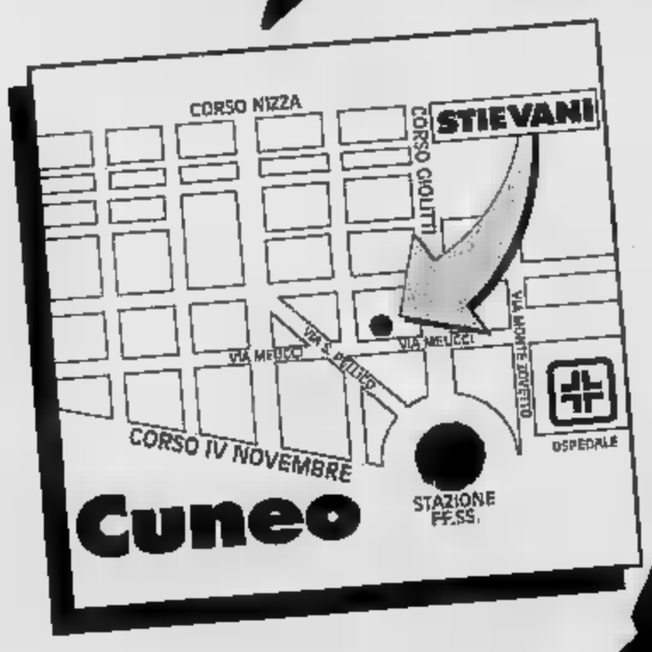

A CUNEO in Via Meucci, 17 (int. cortile)

PER SOPRAGGIUNTE TUTTE LE RICHIESTE, OGNI PERSONA DI RAGIONE SOCIALE POTRA' ACQUISTARE UN SOLO PRODOTTO IN OFFERTA FINO AD ESAURIMENTO SCORTE

STUDIO IMAGO/VIDEOLOOK

STIEVANI
LA SFIDA AI PREZZI

LAVATRICI

		A partire da
[illegible]	[illegible] KG	L. 339.000
CANDY	[illegible]	L. 468.000
ARISTON	[illegible]	L. 419.000
ZOPPAS	[illegible] KG	L. 499.000
ZEROWAT	33 cm.	L. 685.000

LAVASTOVIGLIE

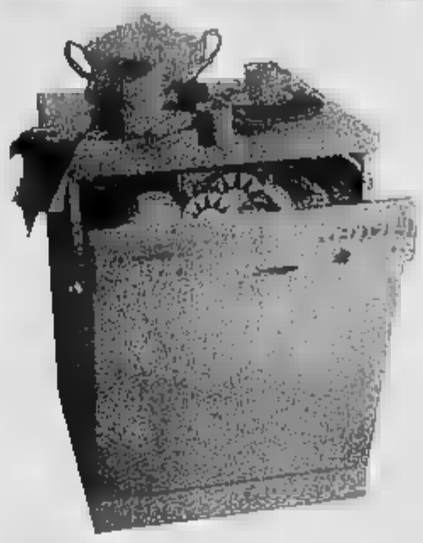

		A partire da
GRANDE MARCA	[illegible] coperti	L. 539.000
ARISTON	12 coperti	L. 766.000
CANDY	12 coperti	L. 599.000
ZOPPAS	60 cm	L. 699.000
AEG	12 coperti	L. 845.000

CUCINE

		A partire da
[illegible]	4 fuochi gas	L. 229.000
CUCINA	4 fuochi gas portabombola	L. 249.000
ARISTON	60x50 forno elettrico	L. 459.000
ARISTON	[illegible] valvola sicurezza	L. 719.000

FRIGORIFERI

		A partire da
CANDY	2 porte [illegible]	L. 399.000
ARISTON	2 porte 240 lt	L. 449.000
ARISTON	combinato	L. 645.000
ARISTON	frigo tavolo	L. 309.000
ZOPPAS	monoporta	L. 285.000

CONGELATORI

		A partire da
ARISTON	cong. pozzo 140 L	L. 399.000
ARISTON	cong. vert. 115 L	L. 409.000
CANDY	cong. pozzo 140 L	L. 379.000
BOMPANI	cong. vert. 130 L	L. 419.000
[illegible]	cong. arizz. 290 l.	L. 499.000

FORNETTI

		A partire da
DE LONGHI	elettronico	L. 129.000
[illegible]	mini forno	L. 145.000
[illegible]	luce e timer	L. 155.000
[illegible]	grill lux	L. 179.000
[illegible]	"da Gennaro"	L. 199.000

PULIZIA CASA

			A partire da
[illegible] LONGHI	[illegible]	Colombino	L. 113.000
DE LONGHI		aspirapolvere	L. 180.000
[illegible]		lucidatrice	L. 179.000
TEFAL		elettronico	L. 119.000
[illegible]		[illegible]	L. 129.000

MICROONDE

		A partire da
DE [illegible]	17 lt	L. 179.000
WHIRLPOOL AVM 430		L. 265.000
[illegible] AVM 440		L. 410.000
MOULINEX Y [illegible]		L. 235.000
[illegible] LONGHI COMBIGRILL MW [illegible]		L. 459.000

FRIGGITRICI

		A partire da
[illegible]	cesto rotante	L. 112.000
DE LONGHI	a. olio	L. 156.000
TEFAL	1 kg.	L. 125.000
[illegible]	1 kg. pez. [illegible]	L. [illegible].000
[illegible]	rettangolare	L. 156.000

SISTEMI STIRANTI

		A partire da
ROWE [illegible]	Trio	L. 46.000
TEFAL	Express	L. 33.000
[illegible]	Prima Gliss	L. 53.000
DE LONGHI	sistema a freddo	L. 123.000
POLTI	Vaporello	L. 132.000

STUDIO IMAGO/VIDEOCOLOR

EFFETTI LEGGERI

OFFERTE VALIDE FINO AD ESAURIMENTO SCORTE - [illegible]

... e migliaia di altri articoli di piccoli e grandi elettrodomestici

A CUNEO in Via Meucci, 17 (int. cortile)

La tua banca ti parla in turco?

CAVALLINO SERVICE - TORINO

BANCA DI CREDITO COOPERATIVO DI CARAGLIO

Chiarezza, nelle parole e nei fatti!

Se cerchi una banca sorridente e disponibile che ti p[illegible] con semplicità e chiarezza sempr[illegible] al [illegible] e rispettosa dei tuoi interessi e dei tuoi risparmi: se cerchi una banca che finanzi la tua famiglia e la tua attività, rapidamente e a condi[illegible] di assoluta riservatezza; se cerchi una banca fatta da gente di qui, che conosce a fondo la realtà in cui vivi e la[illegible] re[illegible] una Banca [illegible] che finalmente qui l'intera c[illegible] dell[illegible] se[illegible]
se cerchi [illegible] passa alla Banca di Credito Cooperativo di Caraglio: da oltre cent'anni, profession[illegible] in chiarezza e semplicità.

[illegible] 23 CARAGLIO (CN) - Via Roma, 130 Tel. 0171/61[illegible] 0[illegible]NEZZA (CN) - Via Regina Ma[illegible] Tel. C[illegible] 6277 • 12022 BUSCA (CN) - Piazza Savoia, 1 Tel. 0171/945554 • 12010 CERVASCA (CN) - [illegible] DELL'OLMO - Via Torino, 132 Tel. 0171/413968 • 12025 DRONERO (CN) - Piazza Manuel di S.Giovanni, 1 Tel. [illegible] 64[illegible] Sportello Bancomat: S[illegible] VASCA (CN) - Via Nazionale, 7

PROFESSIONISTI [illegible]IAREZZA E SEMPLICITA'

AUTO USATO SICURO GARANTITO

AUTOPIU'

RIVENDITORE AUTORIZZATO MITSUBISHI MOTORS

ALBA - CORSO CORTEMILIA 34
TEL. 0173/440840 - 442016 FAX 0173/440840

USATO SELEZIONATO

ALFA ROMEO DUETTO 2.0 Cat. - Mod. AMERICA	rosso	'93
ALFA ROMEO 33 1.7 16v - abs	verde met.	'90
ALFA ROMEO 75 1.6 - gpl	argent. met.	'88
AUDI 80 1.8S - gpl	grigio ch. met.	'87
AUDI 80 AVANT 1.8 - ac	grigio med	10/93
MERCEDES C 180 sport	argento	'93
BMW 318	nera	'91
BMW 320 Coupé - s.c. - antif.	nero	9/92
BMW 520 - ac - cli	nero	'91
BMW 520 Touring clim	bordeaux	'93
FIAT PANDA 1.0 Cafè	grigio scuro	'95
FIAT UNO 60SX 5p	bianca	'90
LANCIA THEMA 2.0 16v abs - clim. SW	grigio scuro	
LANCIA THEMA 2.0 ie 16v LS	nero met.	
LANCIA THEMA 2.0 ie 16 v - abs	nero	
MERCEDES 200 E full opt.	nero met.	
MITSUBISHI ECLIPSE 2.0 GSX	verde met.	
OPEL TIGRA 1.6 - ac - 2 bag - abs - red	grigio chiaro	'95
PORSCHE CARRERA 4 - full opt. - cat.	bianco	'88
ROVER 820 Ti coupè - full opt.	blu met.	7/93
ROVER 220 Turbo coupè - full opt.	argento	'94
SAAB 9000 16v - clim.	bianco	'95
SAAB 9000 Cse - ap - tut opt	verde met.	7/93
SAAB 900 Turbo 3p aero 16V	nera	'85
VOLKSWAGEN GOLF gti 3p - i.e.	bianco	'89
VOLKSWAGEN GOLF gl 1.6 3p - i.e.	verde met.	'87
VOLKSWAGEN GOLF cabrio gl 1.6	grigio scuro	
VOLKSWAGEN GOLF cabrio classic 110 cv	bianco	
VOLKSWAGEN GOLF gti 2.0 - antif.	bordeaux	
VOLKSWAGEN GOLF 1.6 5p - gl/a	bianca	'90
VOLKSWAGEN PASSAT VARIANT 2.0 - abs - ac	bianco	'91
VOLKSWAGEN PASSAT VARIANT gl 1.8	nero	'90
VOLVO 850 T5 sw - radio	bianco	7/94

KILOMETRI ZERO

BMW 525 Tds Touring - pelle - clim.	blu	12/95
FORD SIERRA sw 2.5 D gl	blu met.	'87
MERCEDES 190 2.5 D turbo - abs - a.c. aut.	bianca	'92
PEUGEOT 205 D automarto	bianco	'88
ROVER 825 SD turbo - full opt.		'93
VOLVO 740 td gls - 1.8 - a.c.	argento	'87/89
VOLKSWAGEN GOLF gtd 3p - ss	nero	'90
BMW 325 TD. Climat. antif.	blu met.	'92

FUORISTRADA

MITSUBISHI PAJERO 2.5 se - ac - vt	argento	'90
TOYOTA bj 40 3.0 D autocarro - verric.	verde	'80
TOYOTA lj 70 vx/autoc.	verde-grigio	'88
TOYOTA dj 42 3.5 autoc. - verric.	bianco	'83
LAND ROVER DISCOVERY 5p/7p t. ep. c. lega	bordeaux	'91
TOYOTA furgone Aixam D 2.5	rosso	'94

CONCESSIONARIA DAEWOO

AG AUTOGAMMA s.r.l.

GALLO D'ALBA
0173/262594

BMW 316 - cat. - bordeaux metallizz. - cerchi in lega	'92
BMW 520 - climat. grigio ch. met.	'89
LANCIA DELTA 16V - ind. grigio met.	'89
OPEL CLUB 1.4 SW - nero met. T.A.	'91
OPEL VECTRA - bianca	'91
NISSAN PRIMERA 5p - a. cond/antif. verde met.	'95
RENAULT 4 - bianco	'88
RENAULT CLIO 1.4 3p - c. lega nero	'92
RENAULT CLIO 1.2 RT 5p - grigio/verde met.	'95
VOLKSWAGEN GOLF Intercooler - a. cond. servost. nero met.	'91
VOLKSWAGEN GOLF GTD 5p t.a. - bianco	'88
VOLKSWAGEN GOLF SW 1.8 - arg. met. antif.	'94
NUOVA POLO promo consegna	
FIAT PANDA 750 FIRE - bianca	'91
FIAT UNO FIRE - bianca	'92
FIAT PUNTO 90 ELX 5p - oro met.	'94
FIAT PANDA 4X4 - verde medio T.A.	'87
AUTOBIANCHI Y10 - azzurra met.	'92
AUTOBIANCHI Y10 - grigio met.	'92
AUTOBIANCHI Y10 LX - bianca	'88
CITROEN DS PALLAS - blu met.	'74
DISCOVERY - condizion - blu petrol	'90
RENEGADE - diesel accessoriato bianco	'88
TOYOTA MR2 - 1.6 - rosso	'91
SUZUKI 413 SAMURAI 1.3 - blu scuro met. (tetto vetro resina)	'89
JEEP CHEROKEE LIMITED 5p - a. cond. - int. pelle - c. lega - sed elettr. -	'91
VOLVO POLAR SW D	'88

ALBA CAR s.n.c.

ALBA - corso Langhe, 3/E - tel. 0173/44.06.46 - fax 0173/36.12.82
Vi propone le [illegible] ed usate con [illegible] diretta

TOYOTA CELICA 4 WD 2.0 TURBO 16V	'91	PEUGEOT 405 1.4 GL	'95
BMW 520 TOURING		PEUGEOT 205 GTI 1.6	'88
BMW 525 TD TOURING	'92	PORSCHE 911 CARRERA TARGA	
BMW 320 I coupè full opt.	10/94	SAAB 9000 CS	12/93
BMW 318 I 4 PORTE cat.	'92	VOLVO 940 GLE SW	11/91
BMW 318 IS COUPE' full opt.	'93	VOLVO 850 SW T5	'94
SEAT IBIZA 2.0 GTI	10/93	VOLKSWAGEN PASSAT VARIANT TD	'89
AUDI 100 S4 cat.	'92	VOLKSWAGEN POLO CL catalizz.	'93
LANCIA DELTA int. 16V	'90	VW GOLF GTI 16 VALV. 3 PORTE	'91
LANCIA THEMA 16 VALV. TURBO	'91	FIAT PUNTO 75 SX 5 PORTE	12/93
LANCIA BETA MONTECARLO collaudata	'78	FIAT TEMPRA 1.8 SLX SW	'93
FORD ESCORT 16 CABRIOLET cat.		FIAT UNO 60S 5 PORTE cat.	'92
FORD SCORPIO TD SW	9 mesi	FIAT TIPO 1.6 S cat.	'92
FORD FIESTA 1.3 CAYMAN BLUE	11/93	FIAT PANDA 4x4 COUNTRY CLUB	
NISSAN KING CAB	91	FIAT PUNTO 60 S 5 porte	'94
PEUGEOT 405 TD SW GR	'93	MERCEDES 200 E full optional	'92

è una realizzazione...

PK Alba

PUBLIALBA Agenti Pubblicompass spa
ALBA - Tel. 0173 442.110 (2 linee r.a.)
Fax 0173 442.130
Filiale: BRA - Tel. 0172 431.003

CONCESSIONARIA OPEL

l'automobile ALBA - BRA

SABATO APERTI TUTTO IL GIORNO

LOC. SAN CASSIANO, 15
ALBA
TEL. 0173/282853

OPEL [illegible] 1.7 D. CAT. (naturalpile)	'95	L.	18.000.000
OPEL OMEGA 3.0 MV6 full opt. cambio a[illegible]	6/94	L.	45.000.000
OPEL ASTRA SW 1.7 TD GLS	'93	L.	19.500.000
OPEL TIGRA 1.6 16V - climat	'96	L.	26.800.000
OPEL ASTRA SW 1.7 D CLUB	'92	L.	15.500.000
OPEL TIGRA 1.4 16V OPTIC PACK	'95	L.	20.500.000
ALFA ROMEO 155 1.8 t.	'92	L.	18.000.000
ALFA ROMEO 155 1.8 t. clim.	'93	L.	21.000.000
ALFA ROMEO 33 1.3 I IMOLA	'93	L.	11.000.000
ALFA ROMEO SPIDER 1.8	'91	L.	29.000.000
BMW 318 I - 4p - cat. - t.a.	'92	L.	24.900.000
SAAB 2.0 16 V TURBO - Abs - clim. - pelle	'96	L.	8.500.000
HYUNDAI COUPE' 1.5 12V - climat.	'94	L.	15.800.000
FIAT UNO 1.1 i.e. 5 p.	'91	L.	7.500.000
FIAT COUPE' 2.0 TURBO PLUS	'94	L.	28.000.000
FIAT 127 3 porte [illegible]	'91	L.	900.000
[illegible] UNO 45 SCONTRI 3P	'92	L.	7.500.000
FIAT UNO 1.0 S IE - cat. - 5p.	'92	L.	8.500.000
FIAT UNO 60 SL - [illegible]	'96	L.	3.200.000
CITROEN AX 1.1 VIP - 5p	'90	L.	6.800.000
MERCEDES 190 E t.a. - km 35.000	'90	L.	20.000.000
RENAULT 4 TL	'92	L.	8.000.000
DISCOVERY TD - 3 p. - 7 posti - climat.	'91	L.	23.900.000
LADA NIVA 1.6	'89	L.	5.000.000

ACQUISTIAMO OPEL ASTRA S.W. benzina e diesel!
Vendiamo a prezzi d'ingrosso direttamente ai privati

AUTOSTILE

Anche sull'usato la garanzia di serietà della rete ufficiale Lancia

AUTOSTILE

OCCASIONI DELLA SETTIMANA

Mercedes 250 TD	[illegible]	[illegible]bianchi Y10 Missoni	88
Opel Calibra 16V	[illegible]	[illegible]bianchi Y10 gt	89
Ford Escort 1.4 SW Ghia	89	Alfa 164 T.S. Imp. gas	92
Lancia Thema 2.0 ie	91	Alfa 164 TS	92
Lancia Thema 2.0 TU LS	93	Alfa 33 sport W.	90
Lancia Thema 2.0 TU	91	Alfa 33 Sport Wagon 1.3 L	92
Lancia Thema 2.0 ie	89	Lancia Thema Turbo ie	85
Lancia Thema TD SW LS	92	Lancia Delta Evoluzione	94
Lancia Thema TD SW	91	Renault Clio 1.2 rl	92
Lancia Thema TD LS	93	Renault 21 Nevada 7 posti	92
Fiat Tipo 1.6	89	Lancia Dedra 1.8 climat.	92
Fiat Tempra 1.6 SX SW	92	Lancia Dedra 1.6	91
Fiat Tempra 1.6 SX	90	Lancia Delta 1.3	84
Fiat Uno 45 S	88	Golf GTI 1.8	89
		Lancia Dedra 1.8 SW km 0	95
		Lancia Dedra 1.8	92
		Lancia Dedra HF Integrale	93
		Y10 Fila	88

AUTOSTILE Concessionaria Lancia
ALBA - corso Europa, 138 - tel. 0173/28.02.41
CASTAGNITO - via Alba 13 - tel. 0173/21.10.71

Usato sbocciato a nuovo

[illegible] 325 TDS - climat. - abs - metalizz.		'92
MERCEDES 250D - climat. - abs - t.a.		'92
VOLVO [illegible] GLT SW		'93
[illegible]FORD ESCORT 1.3 [illegible]		'90
VOLVO 960 [illegible] - full optional		'93
MERCEDES 250 TD - eco - abs - [illegible]		'93

F.LLI VEGLIO
[illegible] VOLVO
C.so Piave, 193 - ALBA - Tel./Fax 0173/284277
[illegible] competenza di casa VOLVO migliora l'[illegible] marca

C'è sempre da guadagnarci a leggere molto.

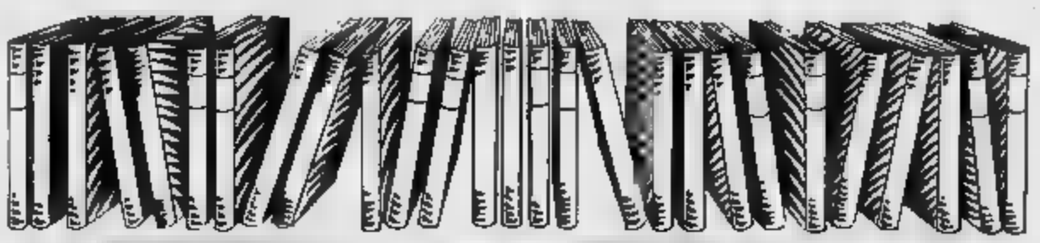

Adesso più che mai, gli appassionati della lettura hanno l'imbarazzo della scelta. "I libri de La Stampa" vi offrono infatti quattro collane straordinarie a prezzi straordinari.

Dedicata a chi ama le collezioni d'autore, *Terza pagina:* una raccolta di riflessioni da assaporare con calma, firmata da alcuni dei più illustri collaboratori de "La Stampa".

Vi entusiasma l'informazione scientifica? Per [illegible] *Tuttoscienze:* una collezione di pagine scritte con il linguaggio immediato e chiaro del quotidiano, frutto della collaborazione di importanti scienziati e autorevoli ricercatori.

Se poi desiderate unire il rigore scientifico al piacere della lettura, non perdetevi la collana di novità per fare conoscenza con la scienza: *Argomenti di scienze,* otto volumi realizzati da grandi studiosi e divulgatori.

Amate leggere il cinema [illegible] la stessa passione con cui siete soliti guardarlo? Ecco *Tuttocinema:* una collezione di scritti e recensioni di alcuni dei maggiori esperti di storia e critica del cinema.

[illegible] A [illegible]

TERZA PAGINA

Narrativa:
I 4 volumi di
P. Levi, G. Ceronetti,
M. Rigoni Stern e G. Arpino
a L. 60.000

Storia e Società:
Gli 8 volumi di
G. Vattimo, L. Firpo,
G. Spadolini, L. Gallino,
M. L. Salvadori,
A. Galante [illegible]rrone,
S. Bo[illegible]o e E. B[illegible]
a L. 140.000

Documenti del nostro tempo:
I 4 volumi di
M. Mila, T. Regge,
S. Moscati e F. Colombo
a L. 60.000

L'intera collezione [illegible] 16 volumi [illegible] a L. 260.000

TUTTOSCIENZE
25 volumi a L. 310.000

[illegible]OMENTI DI SCI[illegible]
Gli 8 volumi di
I. Lattes Coifmann,
[illegible], E. Stella,
A. Zullini, U. Di Aichelburg,
T. Regge, P. Scaruffi e
E. Visalberghi
a L. 160.000

TUTTOCINEMA
[illegible] volumi di G. Rondolino,
S. Reggiani e M. Grono
a L. 45.000

I LIBRI DE LA STAMPA

Le collezioni a prezzi speciali devono essere richieste contrassegno all'Editrice La Stampa - Ufficio "Edizioni librarie", via Marenco 32, 10126 Torino.

[illegible] LA STAMPA [illegible]

do.mi.to.
Caffe' Espresso
[redacted]
Tel. 01[redacted]

LA STAMPA
CUNEO
E PROVINCIA
Venerdì 8 Marzo 1996 cn 39
Redazione: via XX Settembre 39, telefono 67.048 / 634.508

Mercedes - Benz
GINO S.p.A.
CUNEO - ALBA - ASTI

TRI[redacted] DELL'ALPITOUR [redacted] SUL TERRIBILE [redacted] DI [redacted]

E domani con l'urlo dei tifosi super-match di ritorno a Cuneo

Splendido successo dell'Alpitour ieri sera a Modena contro i campioni d'Italia. Dopo [redacted] primo set disastroso, i cuneesi hanno reagito con orgoglio fino alla vittoria per 3-1. Domani al Palazzetto (ore 14,45) con il pubblico che farà da «settimo uomo», la squadra di Prandi potrà avvicinarsi ancora di più allo scudetto.

SERVIZIO A PAGINA 47

Le rigide temperature di ieri hanno limitato la nevicata. Pioggia in pianura

Cuneese, torna il grande freddo

Consigliato il transito con catene al Tenda e al Maddalena. Problemi sulla Fossano-Mondovì per la scarsa visibilità. Continuano le proteste degli automobilisti sulle condizioni delle strade

ARGENTERA. Il freddo e il vento hanno salvato il colle della Maddalena dall'ennesima chiu[redacted]. Ieri, fin dalle prime [redacted] della mattinata, [redacted] nevicato [redacted] tutta la Valle Stura, ma la colonnina del mercurio [redacted] sempre stata sotto zero, «limitando» una nuova «invasione» di [redacted]e: nel tardo pomeriggio l'altezza del manto [redacted] superava i [redacted] centimetri.

«Almeno per il momento [redacted] ci sono problemi alla circolazio[redacted] - spiega il sindaco Luigi Nardi -. Se le condizioni meteo rimar[redacted] invariate non dovrebbe [redacted] il rischio di interrompere nuovamente il transito [redacted] auto [redacted] camion al valico. [redacted] freddo [redacted] non c'è pericolo di valanghe. [redacted] colle resta aperto a orario spezzato: dalle 18 alle 10. Il vento ha liberato dalla neve molte rocce in quota. Restano [redacted] alcuni ammassi [redacted] neve in alcuni canaloni, [redacted] piuttosto lontani dalla strada».

In montagna si è tornati a spalare neve dalle strade e [redacted] tetti

Neve anche al colle di Tenda: il traffico è stato sensibilmente inferiore alla media. Il transito da Limone all'imbocco della galleria [redacted] da parte francese fino [redacted] Vievola [redacted] con catene al seguito.

Ci sono state proteste da parte di alcuni automobilisti per le condizioni della strada «sporca».

Sulla Torino-Savona non [redacted] sono stati gravi disagi: [redacted] nevicato a «sprazzi» e nel pomeriggio è arrivata anche la pioggia. Problemi sul tratto Fossano-Mondovì per la [redacted] visibilità. Nell'Albese non è nevicato e la pioggia non ha creato grossi proble[redacted]i alla circolazione.

Le previsioni, secondo i dati dell'aeronautica militare, fornite dal servizio meteo della Regione (settore geologico). Il bollettino numero 41: «All'alta pressione che ha investito gran parte dell'Europa [redacted] sta sostituendo una perturbazione proveniente dal Mediterraneo. E' previsto un aumento della nuvolosità con precipitazioni sopra i [redacted] metri. I venti [redacted] in dire[redacted] Sud-Ovest. [redacted] manto ha una copertura continua oltre gli [redacted] metri. Lo stato della neve è di debole coesione. Il pericolo di valanghe è marcato nelle zone di accumulo, [redacted] possibili scarichi in zone esposte. L'indice di pericolo è tre marcato in alta quota e due moderato sotto i duemila metri». [g. p. m.]

[redacted]

Lungo [redacted]

Ventidue giorni di precipitazioni

CUNEO. Un inverno lungo, quel[redacted] 1995/96, che sembra non voler più finire: a Cuneo le giornate con neve sono arrivate ormai a quota ventidue (oltre a quella di ieri, cinque a dicembre, sei [redacted] gennaio [redacted] dieci a febbraio). Sembra così [redacted] tornati agli inverni [redacted] tempi ormai lontani, quando le medie di giornate nevose (ad esempio, nel primo ventennio del secolo) si aggiravano intorno al[redacted] venti per anno. Nell'ultimo decennio ci [redacted] invece accontentati di molto [redacted]no, meno della metà: una media di sol[redacted] [redacted] nevicate [redacted] stagione.

A questo intensificarsi delle giornate di maltempo [redacted] ha corrisposto però, almeno nel capoluogo [redacted] in pianura, un accumulo significativo di neve al suolo: in città [redacted] finora caduti - a partire dal 13 dicembre, data della prima nevicata - circa 140 [redacted] (75 nel solo mese di febbraio). Una quantità di tutto rispetto, al di sopra della media secolare, che è di 126 cm. Quasi un metro e mezzo di neve che, per fortuna delle finanze comunali, si è subi[redacted] liquefatta, [redacted] causa della [redacted]peratura non rigida. Nel solo mese di febbraio abbiamo avuto quest'anno più del doppio [redacted] ne[redacted] della media (30 cm) degli ultimi 120 [redacted]. L'aumento [redacted] evidente soprattutto rispetto all'inverno '94/95, con i suoi miseri 19 cm. Anche le temperature parlano di un inverno più simile a quelli di una volta. Soltanto la temperatura di gennaio è stata nettamente al di sopra della media (3,2 gradi contro 1,6): il che ha permesso che, mentre nevica[redacted] in montagna, in pianura piovesse. Dicembre, con una media di 2,7° contro la norma [redacted] 2,9°, ma soprattutto febbraio, con appena 1,9° contro 2,6°, sono i mesi più freddi di questo inverno che, nel complesso dei tre mesi, appare quasi allineato al «trend» secolare: temperatura media di 2,5°, contro 2,3°. Un inverno «lungo» per le numerose precipitazioni e le temperature costantemente basse, anche se non gelide.

Fulvio Romano

Mondovì, al processo testimonia l'impresario che dice di aver subito un'estorsione

«Perché accuso l'ex senatore Baldi»

Il costruttore edile sostiene che l'esponente politico gli chiese 214 milioni: altrimenti avrebbe sospeso [redacted] pagamenti per l'edificio in via Biglia sede della Coldiretti. Ammessa la costituzione di parte civile

MONDOVI'. «Tre minacce: l'Apar [redacted] pagherà più l'immobile; non acquisterà le parti invendute e farà arrivare la Guardia di Finanza. Ecco perché accuso Carlo Baldi». Sono questi gli elementi essenziali della testimonianza [redacted] Pietro Blengino, l'impresario edile, grande accusatore all'ex parlamentare e dirigente Coldiretti Carlo Baldi, 69 anni, imputato di estorsione, al processo iniziatosi ieri mattina [redacted] Mondovì. Il collegio giudicante (il presidente Giuseppe Masante, il pretore onorario Mario Bruno e il giudice Marcello Pisanu) si è ritirato quasi subito in Camera di Consiglio per decidere sulla costituzione di parte civile dell'impresario, accettata malgrado l'opposizione del difensore del politico, Adalberto Pasi, di Cuneo. Lungo l'elenco dei testimoni convocati dal pm Stefano Gallo: oltre al Blengino, l'ex senatore Natale Carlotto, Giuseppe Miroglio, il maresciallo Nicola La Sala, l'architetto Marco Terzi, gli avvocati Gianni Vercellotti e Francesco Rossi, i commercialisti Vincenzo Taricco [redacted] Osvaldo Bonarelli, Luciano Marenco e Giuseppe Blengino.

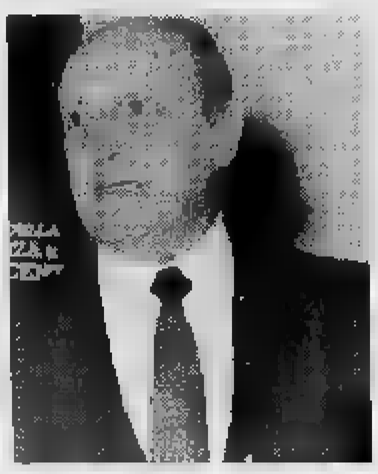

L'ex senatore Carlo Baldi

Gran parte dell'udienza [redacted] servita ad ascoltare Pietro Blengino, che ha ricostruito la vicenda legata alla compravendita della sede Coldiretti, in via Biglia, a Mondovì, esplosa nell'87: i suoi primi due esposti (archiviati), le pressioni che subì per ritrattare, la richiesta di versamento di 214 milioni a Baldi, allora presidente Apar (Associazione produttori agricoli riuniti, emanazione della Coldiretti). E la triplice minaccia, in [redacted] contra[redacted]: stop ai pagamenti per le parti di immobile già acquistate, niente acquisto del resto e fine lavori, l'indagine «indotta» della Guardia [redacted] Finanza. [p. s.]

[redacted]

I giudici sotto organico

Gli uffici giudiziari del Tribunale rischiano la paralisi, a causa della ca[redacted] di organico. Nella Pretura circondariale di Mondovì [redacted] nella sezione staccata [redacted] Ceva sono scoperti [redacted] posto di magistrato su tre, due [redacted] funzionari [redacted] cancelleria, due di collaboratori di cancelleria, [redacted] di operatore amministrativo, uno di stenodattilografo [redacted] di addetto [redacted] ausiliari. L'onorevole Raffaele Costa ha presentato un'interrogazione al Ministro di Grazia e Giustizia, sottolineando la «grave [redacted]renza di personale addetto al Tribunale [redacted] Mondovì». «L'aumento del [redacted] di lavori penale e civile - ha scritto Costa - porta a lunghi rinvii delle cause civili e di lavoro, mentre il Penale ha udienze programmate già per il '98. Per evitare che gli uffici si paralizzino, malgrado l'impegno dei magistrati e dei funzionari, si sollecita la copertura dei posti vacanti, in particolare quello del terzo Pretore». [p. s.]

IL TEMPO IN PIEMONTE E VALLE D'AOSTA

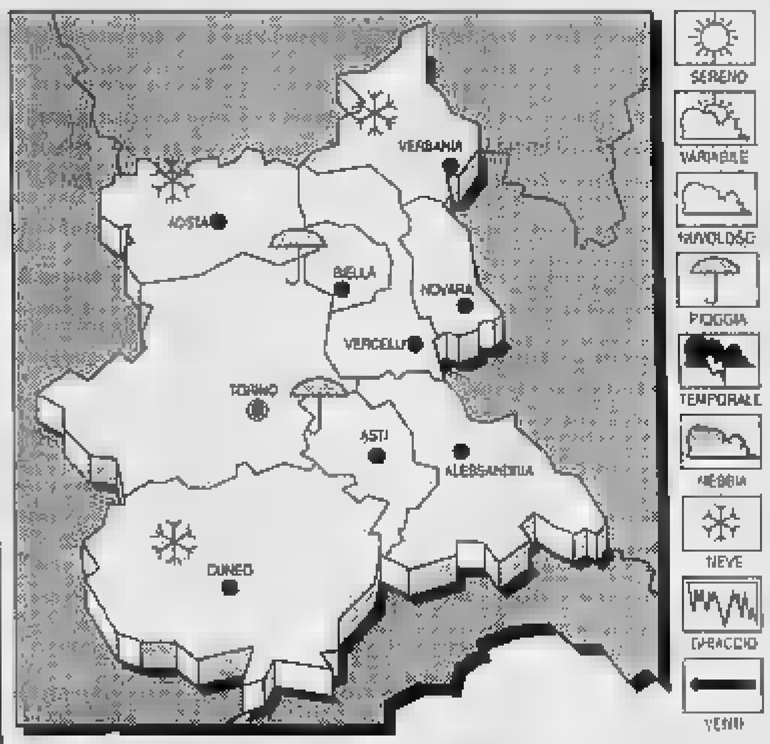

TEMPO PREVISTO [redacted] Cielo nuvoloso con possibilità di locali precipitazioni, a [redacted] nevoso sui rilievi.
TEMPERATURA. Stazionaria.
VENTI. Deboli orientali.
[redacted] DEL TEMPO. Condizioni [redacted] variabilità con locali adden[redacted] a precipitazioni residue.

LE TEMPERATURE IERI A CUNEO
Max: 3; min: -1; media: 2

[redacted] FA
Max: 5; min: 0; media: 3

[redacted]
Torino 3,2; Alessandria 2; Aosta 5; Asti 8; Novara 6; Vercelli 8.

[redacted]

Con i colori della città

Sbandieratori Via il costume per [redacted] divisa

FOSSANO. Nuovo look per gli sbandieratori di Fossano che [redacted] quest'anno, grazie alla Fondazione [redacted] di Risparmio, sfoggeranno una v[redacted] e propria divisa, uguale per tutti, nei colori tradizionali della città - bianco, nero e rosso - arricchita dell'originale sigillo di Filippo di Savoia, costruttore del Castello degli Acaja. I vecchi costumi, ormai logori, rappresentavano i colori dei diversi quartieri.

«Siamo nati come sbandieratori del Palio dei Borghi - dicono i dirigenti - quindi era naturale che il gruppo [redacted] presentas[redacted] colori diversi; ora siamo gli sbandieratori Principi d'Acaja [redacted] dobbiamo [redacted] un riferimento unitario».

Le ricerche storiche per [redacted] nuovo costume [redacted] svol[redacted] da Giovanni Mellano, presidente onorario del gruppo. La Fondazione si è impegnata a destinare al sodalizio un contributo annuale per far fronte ai vari impegni nazionali e internazionali. [l. a.]

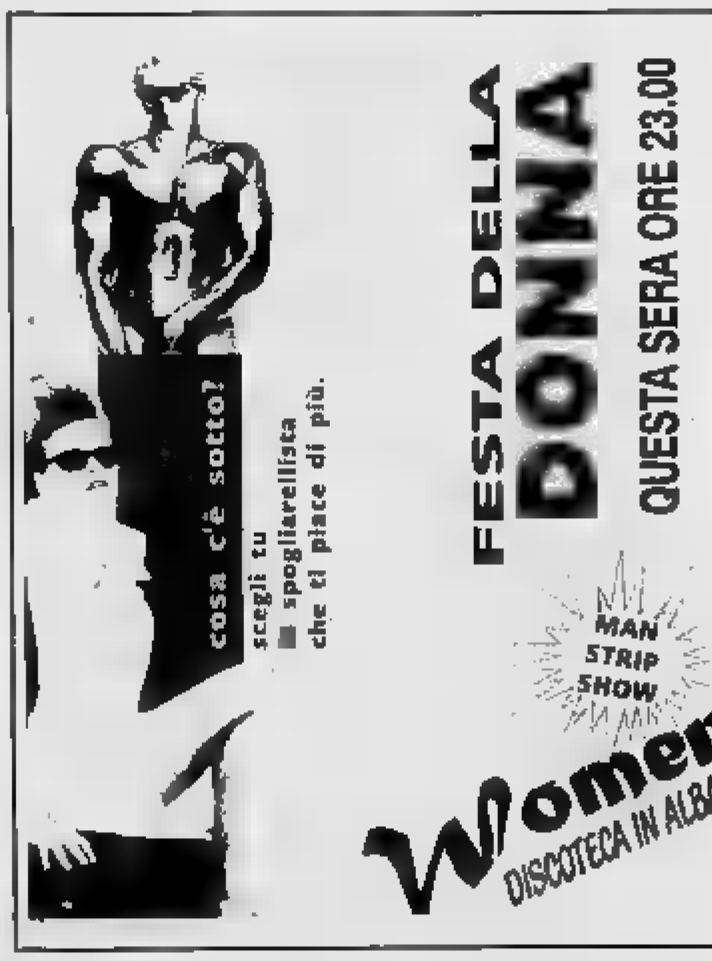

DAL 1920
ABBIGLIAMENTO E CALZATURE
DEGIOVANNI
LA CERIMONIA 1996
CANTARELLI
E. ZEGNA
HILTON
ISAIA
LORO PIANA
PALZILERI

Via R. D'Azeglio 43 ang. p.za S. Maria - Busca (CN) - Tel. 0171 945.233

Lo studioso fu insegnante del classico dal '40 al '44 quando venne sospeso perché antifascista

Pareyson, un filosofo al «Pellico»

Il liceo di Cuneo ha promosso la nascita di una scuola dedicata al professore che ogni [redacted] organizza un ciclo di lezioni. Le testimonianze del collega Umberto Boella e degli allievi di allora De Bernardi, Inaudi e Semeria

CUNEO. «Quel giorno in cui ha chiuso il registro e ci ha detto "addio!" noi studenti siamo rimasti allibiti. Aveva fatto le[redacted] come al solito, poi a[redacted] cominciato a parlare di ciò che in città già si sapeva, del suo antifascismo, di Galimberti, Ruata. Ha chiuso seccamente il registro [redacted] ha detto che le [redacted] lezioni finivano lì».

E' l'anno scolastico 1943/44 e, sulla cattedra della III A del liceo classico «Silvio Pellico», Luigi Pareyson, giovane professore di filosofia, arrivato nell'ottobre del 1940 da Torino, annuncia ai suoi studenti l'abbandono dell'insegnamento, dovuto alla sua presa di posizione contro il fascismo.

L'episodio è ricordato dal dottor Renato Inaudi: «Le sue lezioni ci incantavano. A volte non riuscivamo a capirlo, parlava difficile. Noi usavamo, frammisto all'italiano, il piemontese e allora lui [redacted]a gli occhi al cielo».

Nell'archivio del Classico [redacted] rimasta traccia di quella partenza traumatica. Nello «stato personale», insieme [redacted] dati del filosofo (nato a Piasco il 4-2-1918; laureato in filosofia a Torino il 24-6-1939), [redacted]itte dalla stessa mano di Pareyson, sono registrate le sue prime pubblicazioni. Poi, [redacted] lettera del [redacted] marzo del provveditore Cozza, che [redacted] la [redacted]spensione «dal grado e dallo stipendio, con decorrenza dal 1° marzo 1944» e la comunicazione del preside Gasco all'interessato.

«Si dichiarò apertamente antifascista dopo l'8 settembre '43 - ricorda a sua volta Umberto Boella, allora giovane docente di greco -; il preside, che era un uomo di qualità, l'avrebbe mandato al diavolo, [redacted] l'aiutò sempre, anche quando vennero i militi a cercarlo a scuola. Pareyson aveva successo con gli alunni: capivano che non era un semplice professore di filosofia, ma [redacted] filosofo».

Giudizio che è confermato da Mario De Bernardi: «Riuscì a farci amare la filosofia. Per tutti i primi mesi, dedicati ai grandi problemi dell'etica, della gnoseologia e dell'ontologia, non abbiamo aperto un libro. Seguivamo le sue lezioni con passione: era preciso, severo ma affabile. Pretendeva molto, ma alla fine promuove[redacted] tutti».

De Bernardi conserva una fotografia della I A del 1941/42: il cortile è quello dell'edificio in via Barbarioux di fronte alle Magistrali, che allora ospitava le classi del liceo, mentre [redacted] ginnasio era in via Cacciatori (nell'autunno vi sarà il trasloco nell'attuale sede di corso Giolitti).

Nella I A dell'anno precedente (1940/41) c'era invece il dottor Carlo Semeria: «Faceva lezioni memorabili, che coinvolgevano in modo profondo gli studenti, anche i meno motivati. Dopo alcuni mesi scelse nella classe un gruppo di 3-4 studenti (Ghio, Spirolazzi, Peano e il sottoscritto) che accoglieva a casa sua, in viale Angeli 9, per una sorta di "cenacolo filosofico". Una [redacted] ci chiese di scrivere l'ordinamento della città ideale. Discutendo i nostri ingenui progetti, ci disse poi che quello era il programma del Partito d'Azione».

In ricordo di Pareyson e del suo insegnamento in città, da due anni si tiene a Cuneo una Scuola dedicata al filosofo, che sta in questi giorni preparando il programma del [redacted] del prossimo anno accademi[redacted]. [f. r.]

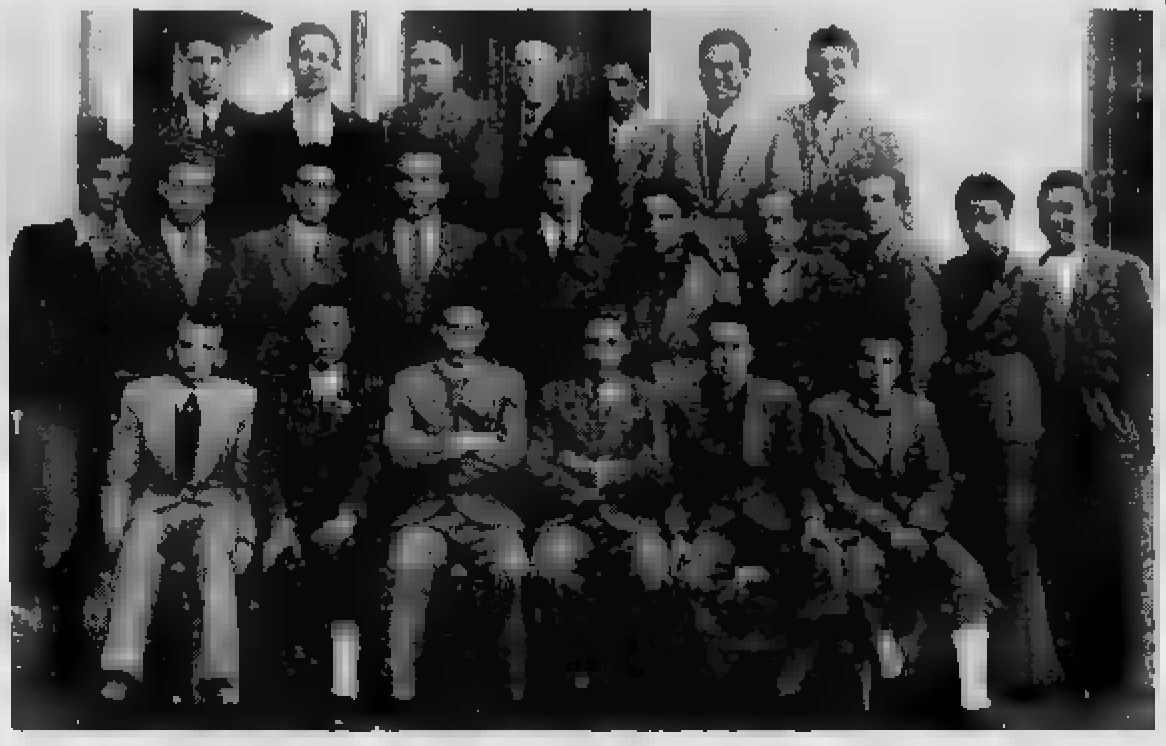

Anno scolastico 1941/42, classe I A [redacted] liceo classico «Silvio Pellico». Da sinistra, terza fila in alto: Vittorio Berio Fausto Cimara, Vincenzo Tomatis, Piero Peirolo, Angelo Laurati, Mario De Bernardi, Luigi Monti. Seconda fila: Cabia alunno sfollato di cui non è stato registrato il [redacted] Monaldo Querci, Claudio Mortarini, il professor Luigi Pareyson un altro studente sfollato, Arturo Piccato, Aldo Piccato, Giovanni Giordana, Giuseppe Castellino. Prima fila in basso: Aldo Rebuffo, Giuseppe Vassallo, Giuseppe Ferrero, Ravotti, Renato Inaudi, Nanni Motta. La fotografia, conservata [redacted] Mario De Bernardi, è stata scattata nel cortile della Scuola serale «Lattes» in via Barbaroux, [redacted] fronte alle Magistrali.

[redacted]

MONTEROSSO

Le serate della pizza [redacted] la Comunità montana

Stasera, alle 20, alla pizzeria «La Posta», appuntamento con «Le serate della pizza», organizzate dalla Comunità montana. Per informazioni telefonare allo 0171-98720. [c. g.]

[redacted]USA PESIO

Domenica si può pescare fino al confine con Pianfei

L'associazione pescatori Val Pesio ha deciso l'apertura della pesca domenica nel tratto «rosso» fino al confine [redacted] Pianfei e, domenica 31, tra Chiusa e San Bartolomeo. [b. s.]

BOVES

Ladri in un negozio rubano elettrodomestici

Furto di elettrodomestici l'altra notte nel negozio di Guido Fazzalari, in piazza Italia 43. Forza[redacted] la porta, i ladri hanno rubato videoregistratori, telecamere, cellulari, stereo, antenne paraboliche [redacted] l'impianto di allarme, per un valore di circa [redacted] milioni. Indagano i carabinieri. [b. s.]

PROVINCIA

Club a convegno sullo stato della sanità

«La nuova sanità: luci e ombre» [redacted] il convegno [redacted] programma il [redacted] marzo, alle 9,30, nella sala Falco della Provincia. L'iniziativa è dei club di servizio cuneesi (Lions, Panathlon, Rotary, Soroptimist e lo Zonta).

MEDICINA

Allo Scientifico incontro sulla tecnica metamorfica

Sta[redacted] (ore 21), nel salone dello Scientifico in via Monte Zovetto a Cuneo, conferenza di medicina naturale del dottor Giorgio Oderda sulla tecnica metamorfica, «un massaggio rilassante e di crescita della coscienza».

VENDITA

Il Comune «si sbarazza» di rottami di ferro e rame

Il Comune vende rottami di ferro e rame che erano stoccati nei depositi [redacted] San Maurizio a San Rocco e in via Giotto. Gli interessati all'acquisto devono rivolgersi all'ufficio settore opere pubbliche [redacted] al magazzino elettricisti. Le domande devono essere presentate [redacted] lunedì.

MUNICIPIO

Esposta in Consiglio la bandiera piemontese

Via libera all'esposizione della bandiera del Piemonte accanto a quella italiana e al gonfalone cittadino nei Consigli comunali. La VI commissione ha dato parere favorevole (Giuseppe Lauria di An, contrario, ha sostenuto che è sufficiente quella nazionale). [g. p. m.]

[redacted]

Il piano per la Cuneo-Asti può rispettare l'ambiente

[redacted]

GLI indirizzi della Comunità economica europea pervengono ai vari Stati con Regolamenti [redacted] Direttive. I [redacted] hanno valore di legge, le seconde [redacted] recepite nelle legislazioni nazionali. E' il caso della Direttiva del 1985, concernente la Valutazione d'Impatto Ambientale, inserita [redacted] 1988 nel sistema italiano. Tale direttiva, in breve Via, copre le ampie implicanze, che certe attività produttive o la realizzazione di grandi infrastrutture, possono produrre [redacted] ha [redacted] visione globale rispetto ad ogni possibile rapporto «uomo-territorio», inteso il tutto nelle espressioni ambientali, naturalistiche, paesaggistiche e nei loro riflessi sulle altre opere esistenti.

La «Valutazione» deve esprimersi su base geografica compiuta, cioè un bacino, in connessione con le zone vicine. Si tratta [redacted] un bilancio «costi-benefici», [redacted] l'evidenziazione di fattori positivi e negativi e quanto questi ultimi possano [redacted] corretti a salvaguardia delle realtà esistenti. I nuovi collegamenti vanno esaminati nella loro tipologia di base, cioè se il problema, per il bene [redacted] tutta u[redacted] comunità, ad esempio, va risolto con [redacted] soluzione rotaia o strada. Stabilito tale punto preliminare, subito dopo, si considerano i vari aspetti, dall'incidenza territoriale [redacted] quella ambientale: aria, acque, emissione di polveri e di rumori. Quando si ha il quadro completo [redacted] benefici e degli oneri si può stabilire l'effettiva fattibilità tecnico-sociale dell'iniziativa, che si intende programmare.

Erano altri tempi, ma [redacted] così si fosse agito, il problema delle miniere e degli stabilimenti legati alla produzione dell'amianto sarebbe stato considerato in modo ben diverso. Lo stesso discorso può essere applicato al caso dell'Acna di Cengio. Questi problemi vanno collocati, in modo obiettivo, senza demagogia, nella storia ancora recente. Da quanto purtroppo avvenuto, [redacted] devono trarre insegnamenti da non dimenticare. Sono le leggi stesse, che all'attualità si sono coscientizzate su tali problemi, particolarmente nella dimensione europea.

Della Via si è parlato in occasione della presentazione delle ipotesi di tracciato autostradale Cuneo-Asti. In questo caso il legittimo desiderio di avere una soluzione, attesa e auspicata da tempo, non deve far venire meno, a chi ha la responsabilità della gestione della cosa pubblica [redacted] innanzi tutto ai tecnici, ai quali si fa doveroso riferimento in questi casi, il senso di responsabilità che deve presiedere a tali scelte, perché le stesse peseranno in modo determinante, positivo o negativo, sulle future generazioni. Lo scopo della Valutazione di Impatto Ambientale, che deve precedere ogni altra operazione progettuale ed essere globale, è proprio questo.

Giovanni Romolo Bignami

Nel Centro diurno di via Nota sono state fatte opere «senza concessione edilizia»

Casa per anziani rischia la chiusura

Il sindaco: «Rilievi di minima entità. Approveremo al più presto una variante del piano regolatore» Il presidente della cooperativa Oasi che gestisce il servizio promette: «L'assistenza [redacted] sarà interrotta»

La «casa di giorno» per anziani è stata inaugurata a settembre nell'ex asilo Bono

CUNEO. Aperta a metà settembre, la «casa di giorno» per anziani di [redacted] Nota, nell'ex asilo Bono, rischia la chiusura. L'impasse è legato a motivi burocratici di abuso edilizio. [redacted] giorni scorsi il sindaco ha firmato un'ordinanza che prevede l'ingiunzione a demolire alcune opere abusive che avrebbero prodotto una «lieve variazione delle planimetrie» [redacted] sono [redacted] fatte senza la concessione.

Anche la destinazione d'uso sarebbe stata modificata in modo non regolare. L'edificio della [redacted] di giorno per anziani si trova in una zona che secondo il piano regolatore è destinata alla scuola dell'obbligo. Di qui l'ingiunzione di provvedere, entro 90 giorni, alla demolizione delle opere e alla cessazione dell'attività [redacted] centro diurno per anziani.

«E' una situazione spiacevole - spiega il sindaco Rostagno -. I lavori fatti [redacted] di entità minima. E' [redacted] modificato un servizio igienico e spostato un tramezzo. Durante la Commissione edilizia un ingegnere ha dichiarato di essere a conoscenza che si stavano facendo dei lavori e non risultava la concessione. Sono [redacted] inevitabili un sopralluogo dei vigili del fuoco e l'ordinanza. Ero intenzionato a concedere la concessione in deroga, ma [redacted] consulente dell'Urbanistica [redacted] sottolineato che ci vuole una piccola variante al piano regolatore. La faremo al più presto. Ho consigliato al responsabile della cooperativa di presentare ricorso al Tar. E' un [redacted] indispensabile per la comunità, in particolare gli anziani del centro storico».

«Gli ospiti sono 12 - spiega [redacted] presidente della cooperativa Oasi, Renzo Lucchiari -. Il servizio continua. Offriamo agli anziani la possibilità di rimanere a casa propria, garantendo l'assistenza. Ci [redacted] stati malintesi che speriamo siano risolti [redacted] più presto. Abbiamo fatto modifiche richieste dalla legge. Anche se si fosse continuato [redacted] un asilo si sarebbero dovuti adeguare i locali, con servizi p[redacted] handicappati e rifacimento dell'impianto elettrico». [g. p. m.]

[redacted]

Bilancio approvato

Il Consiglio ha deciso ritocco all'Ici

CENTALLO. Aumenta l'Ici (dello 0,3 [redacted] cento) passando [redacted] 4,5 al 4,8 per mille, mentre le altre [redacted] e le tariffe per i servizi a domanda individuale restano invariate: queste le decisioni del Consiglio Comunale di Centallo che ha approvato un bilancio che pareggia su cinque miliardi e 84 milioni. Nel corso della seduta la giunta ha proposto l'aumento dell'indennità agli amministratori.

«I compensi non erano più stati aggiornati da tanto tempo - ha detto il vice-sindaco Giancarla Morre - e si è ampiamente al [redacted] sotto delle cifre attualmente previste. Inoltre la diminu[redacted] sei [redacted] quattro [redacted] comporta [redacted] maggior carico di lavoro per i componenti della giunta».

Il Consiglio, con [redacted] voto contrario [redacted] un'astensione, ha approvato le nuove indennità che corrispondono quasi al doppio delle precedenti (raggiungendo i due terzi delle cifre massime previste): 1.600.000 per il sindaco, 800.000 per il vicesindaco; 720.000 per gli assessori. [l. a.]

[redacted]

LETTERE [redacted] GIORNALE

[redacted] solidarietà per un giovane

Mercoledì, poco prima delle 19: sotto i portici di corso Nizza, un ragazzo [redacted] un collare [redacted] collo (spiegherà poi che il giorno prima [redacted] aveva avuto un incidente) inizia a barcollare, dicendo che [redacted] testa gli fa molto male. [redacted] appoggia a una colonna dei portici, stringendo un borsone di finta pelle. Numerose persone si fermano a guardare [redacted] scena: nessuno [redacted]. Il ragazzo rimane in piedi, con [redacted] mani che sostengono la testa. I curiosi aumentano e solo dopo un po' di tempo [redacted] signora decide di chiamare l'ambulanza e un'altra porta una[redacted]. Il giovane chiede un bicchiere di acqua che gli verrà dato dalla stessa [redacted] pietosa che lo ha aiutato [redacted] sedersi. Tutti gli altri guardano, ma [redacted] si [redacted]. [redacted] persone che non hanno fatto un gesto per dargli sollievo, forse per paura di un contagio, consiglio vivamente di documentarsi: se hanno avuto paura che il ragazzo fosse sieropositivo, possiamo assicurare che la malattia non si trasmette aiutando una persona a sedersi o offrendogli un bicchiere d'acqua.

Se poi era in crisi di astinenza da droga, aveva ugualmente bisogno di aiuto. L'ambulanza è arrivata e il giovane [redacted] suo borsone contenente le [redacted] uniche ricchezze (mercanzie da vendere) è salito.

Informo le quattro signore che [redacted] sono interessate al [redacted], che [redacted] giovane è [redacted] dimesso [redacted] ha preferito tornarsene nella sua città, forse per dimenticare la nostra.

Lettera firmata, Cuneo

«Grazie Fossano» dagli artiglieri

Sono riconoscente al sindaco di Fossano, perché grazie alla sua sensibilità [redacted] al suo interessamento gli artiglieri da montagna [redacted] gli allievi carabinieri [redacted] Fossano hanno ottenuto dal 1° marzo, dopo anni di attesa, [redacted] servizio di pullman che collega [redacted] loro caserme al centro, [redacted] che ci fa sentire meno isolati dal contesto cittadino.

Giacomo Verda, comandante Reggimento artiglieria alpina Fossano

Scrivere a La Stampa Via XX Settembre 39, Cuneo Fax: 0171/320430

NUMERI UTILI

[redacted]

AUTOAMBULANZE

Cuneo: 66.444; [redacted]: 318.313; **Cri** 441.744; **Alba**[redacted] **Torre:** 520.144; **Bagnolo:** 392.836; **Barge:** 346.262; **Borgo San Dalmazzo:** 260.013; **Bra:** 423.370, 42.01; **Busca:** 945.658; 945.455; **Caraglio:** 619.102; **Ceva:** 72.31; **Demonte:** 95.115; **Dronero:** 918.333; **Fossano:** 699.111; **Garessio:** 81.063; **La Morra:** 50.116; **Limone:** 929.113; **Mondovì:** 552.255; **Monforte d'Alba:** 787.313; **Monticello:** 64.319; **Moretta:** 911.010; **Morozzo:** 772.555; **Neive:** 677.407; **Niella Belbo:** 796.388; **Paesana:** 94.254; **Peveragno:** 339.555; **Racconigi:** 84.644; **Saluzzo:** 45.245-470.00; **Santo Stefano Belbo:** 0141 840.666; **Sommariva del Bosco:** 551.02; **Savigliano:** 719.111; **Vinadio:** 959.128.

[redacted]

FARMACIA DI TURNO

A *Cuneo* oggi è di turno con orario [redacted] 22 (a serrande aperte) e dalle 22 alle 8 (a serrande abbassate) la farmacia *Salus*, corso Nizza 59, tel. 692.651. Per gli altri Comuni le farmacie di turno svolgono anche la reperibilità notturna, su chiamata, dietro presentazione di ricette mediche urgenti.

Alba: *Divin Maestro*, corso Piave 70, tel. 284.161

Bra: *Fides*, via Piumati 5, tel. 412.081

Fossano: *Avagnina*, via [redacted] 7, [redacted] 61.435

Mondovì: *Balbo*, via sant'Agostino 9, tel. 42.482

Saluzzo: *Comunale*, via Torino, tel. 249.146

Savigliano: *Paschetta*, piazza Santarosa 65, tel. 71.29.78

[redacted]

GUARDIA MEDICA

Notturna, prefestiva e festiva:
Usl di **Cuneo** 269632 oppure [redacted]60013
Usl di [redacted] 316,316.
Usl di **Borgo** 269.632, 260.013.
Usl di **Bra** 420.273.
Usl di **Ceva** 72.31.
Usl di **Dronero** 269632 oppure 260013
Usl di **Fossano** 699.111.
Usl di **Mondovì** 550.111
[redacted] di **Saluzzo** 215.111
Usl di **Savigliano** 719.111.

[redacted]

CARABINIERI pronto intervento

Cuneo: 112; **Alba:** 441.333; **Borgo S. Dalmazzo:** 269.333; **Ceva:** 71.003; **Fossano:** 695.210; **Mondovì:** 474.44; **Racconigi:** 85.333; **Saluzzo:** 46.444; **Savigliano:** 22.333.

[redacted]

POLIZIA DI STATO

Questura: pronto intervento 113
Centralino: 443411
Stradale: **Cuneo:** 696.222; **Ceva:** 71.182; **Saluzzo:** 42.116; **TO-SV** (0172) 495.600.

[redacted]

VIGILI DEL FUOCO

[redacted]: 115; **Com. prov.** 696.246.

[redacted] CIVILE

FOSSANO

[redacted] Lamberti Aldo, 29 anni (residente a Fossano), operaio, con Gazzera Ivana, 26 anni (residente a Fossano), artigiana; Pellegrino Gioachino, [redacted] anni (residente [redacted] Fossano), impiegato, [redacted] Santi Margherita, 42 [redacted] (residente [redacted] Moncalieri, provincia di Torino), [redacted]salinga; Haiba Mohamed, [redacted] anni, operaio (residente a Cuneo), con Cristofari Antonella, [redacted] anni, impiegata (residente a Cuneo); Lingua Giuseppe, 46 anni, agricoltore (residente [redacted] Fossano), con Mellano Margherita, 47 anni, operaia (residente a Trinità); Chiapella Giovanni, 30 anni, impiegato (residente a Fossano), con Gaveglio Silvia, 31 anni, impiegata (residente a Torino).

BRA

[redacted] Vocale [redacted] (residente [redacted] Monchiero); Torrero Daniele (residente a Bra); Sanino Alberto (residente a Salmour); Demagistris Emilio (residente a Bene Vagienna); Pepè Francesca (residente [redacted] Sanfrè); [redacted] Annalisa (Canelli, provincia di Asti).

MORTI. Marchisiello Angelo, [redacted] anni (residente [redacted] Cherasco), operaio; Canavero Giacomo, 88 [redacted] (residente [redacted] Bra), pensionato; Cravero Piero, 72 anni (residente a Bra), pensionato; Cravero Giuseppe, 72 anni (residente a Bra), pensionato; Badellino Letizia, 85 anni (residente a Bra), pensionata; Bosi[redacted] Margherita, 92 anni (residente a Bra), pensionata; Scarzello Maria, 93 anni (residente a Bra), pensionata.

[redacted]

NATI. Villanti Angelica (residente a Sanfrè); V[redacted] Patrick (residente a Rodello d'Alba); Cane Lorenzo (residente a Alba); Dattori Davide (residente a Mango); Delle Noci [redacted] (residente a [redacted]); Costa Cristina (residente a Baldissero d'Alba); Adorno [redacted] (residente a Diano d'Alba); Ressia Sofia (residente a Grinzane Cavour); Porello Elena (residente a Canale); Boffa Lorenzo (residente a Treiso Tinella); Lava[redacted] Paolo (Diano d'Alba).

MATRIMONI. Sabbatella Carmelo, 31 anni, parrucchiere (residente a Alba), con Giordano Sophie, 25 anni, operaia (residente a Savigliano).

[redacted]

NATI. Marengon Melissa (Cherasco)

[redacted] Fusero Antonio, [redacted] anni (residente a Cherasco), pensionata.

MATRIMONI. Cravero Giorgio Claudio (residente a Bra), commerciante, con Colombotto Barbara (residente a Cervere), impiegata.

APPUNTAMENTI

[redacted]

Il grattacielo di via Bianco

Lunedì, alle 18, in Comune, la II commissione discuterà il piano per il grattacielo di [redacted] Bianco.

[redacted]

Orientamento universitario

Martedì, alle 15, allo Scientifico, inizia la seconda edizione del corso d'orientamento universitario, per studenti di quinta superiore.

ACLI

Un viaggio in Tunisia

Le Acli [redacted] Cuneo organizzano un soggiorno a Djerba, in Tunisia, dal [redacted] al 1° aprile. Informazioni 0171/692.677.

[redacted]

Giornata con don Ciotti

Domenica 17, dalle 9,30, alla parrocchia di San Giovanni Bosco, giornata [redacted] riflessione [redacted] don Luigi Ciotti, fondatore del gruppo Abele di Torino. [g. p. m.]

Fossano, da oltre 4 anni in una carrozzella dopo la caduta al Luna Park

Romina ora spera in un lavoro

La giovane ha concluso con altri invalidi un corso di grafica. Gli organizzatori ritengono che il gruppo abbia tutti i requisiti per far parte di una cooperativa. Già pronto il marchio

Dopo anni di delusioni e difficoltà, sembrano aprirsi nuove speranze per Romina Toselli, la ragazza (23 anni) di Genola che la sera del 5 maggio 1991 cadde al Luna Park di Fossano dalla giostra «Ragadà». Un incidente che l'ha condannata a trascorrere l'esistenza su carrozzella.

Da alcuni giorni, grazie a un inserimento sociale concordato tra Usl e Comune di Genola, Romina si sta occupando, insieme a un altro invalido, della biblioteca. Inoltre ha concluso da poco un corso di impaginazione e grafica finanziato dal Fondo Sociale Europeo. Ora i responsabili della cooperativa «Avagnina», che ha partecipato al corso, stanno cercando di dare continuità all'iniziativa.

«E' stata un'esperienza bella e utile - dice Romina -; ho imparato a impaginare, a realizzare locandine, manifesti e bozzetti. Fin dall'inizio abbiamo messo in pratica le cose imparate, con realizzazioni utili. Ho avuto la grande soddisfazione di veder utilizzato il bozzetto che ho inventato per la rassegna del Cineforum; la stessa associazione per il cinema, Effetto Notte, utilizza un logo realizzato da noi. Inoltre abbiamo inventato la grafica per locandine e manifesti di iniziative pubbliche e private. Sarebbe un peccato che questo si chiudesse con la conclusione del corso».

Gli organizzatori ritengono che il gruppo di lavoro che si è costituito abbia tutti i requisiti per far parte di una cooperativa integrata.

«Si tratta di una soluzione meno complicata dell'inserimento lavorativo in un'azienda - dice Umberto Zocca, che ha coordinato l'iniziativa -; spesso i luoghi di lavoro non sono attrezzati per far operare un invalido». Romina e gli altri ragazzi del corso sono impazienti di veder realizzata quest'opportunità.

«Abbiamo già fatto il marchio della futura cooperativa - dice Romina -; si chiamerà "Nuove idee" e avrà il simbolo della carrozzella per invalidi con una rondine.

La cooperativa «Editrice Esperienza», che ha collaborato alla realizzazione del corso mettendo a disposizione i locali (appositamente ristrutturati per consentire l'accesso con le sedie a rotelle) è disposta a fornire la sede alla nuova impresa. [l. a.]

Romina Toselli (terza da sinistra) durante il corso di impaginazione e grafica

DALLA STANDA

ORMEA

Messa per ricordare il maresciallo ucciso a Merano

Oggi, alle 18,15, nella parrocchiale, sarà celebrata una messa a ricordo del maresciallo Guerrino Botte, ucciso dal killer di Merano. [p. s.]

[illegible]

Prorogata la commissione dell'autostrada per [illegible]

Il presidente del Consiglio dei ministri ha prorogato al 31 dicembre il termine assegnato alla delegazione italiana che fa parte della commissione intergovernativa italo-francese per il collegamento autostradale Cuneo-Nizza. [r. s.]

[illegible]

Scontro fra tre auto Ferito un senegalese

La «Uno» del senegalese Nian Abdoulaye, (via Follone a Mondovì), proveniente da Nucetto, si è [illegible] la «Golf» di Alessio Rossotti di Ceva, che ha poi urtato l'«Audi 80» di Giampaolo Boccardo, ferma allo stop. Il senegalese ha riportato trauma cranico. [p. s.]

[illegible]

Separazioni e divorzio nell'ordinamento giuridico

Oggi, alle 15, l'avvocato Alberto Fiore al [illegible] Excelsior parlerà su separazioni e divorzio nell'ordinamento giuridico. [s. c.]

SALUZZO

Escursioni naturalistiche nelle Alpi Liguri e Marittime

Stasera, alle 21, al convento San Giovanni, Enrico Martini presenta «Escursioni naturalistiche nelle Alpi Liguri e Marittime». [g. ne.]

SAVIGLIANO

Si presenta un libro di Renato Scavino

Oggi, alle 17,30, nella sala Miretti Beppe Manfredi presenta il libro di Renato Scavino «Letteratura latina». [p. b.]

CARAGLIO

«La teologia di fronte al post-moderno»

Stasera, alle 21, al teatro civico, Giovanni Ferretti parlerà su «La teologia di fronte al post-moderno». [f. r.]

[illegible]

Una trasmissione sulle donne nello sport

Stasera, alle 21,30, la trasmissione «Punto sport» su Telegranda sarà dedicata alla donna nello sport. [r. c.]

[illegible]

Stasera dibattito al centro Baha'I

Stasera, alle 21, al centro Baha'I di via Bassignano, dibattito su «Mona (giovane giustiziata in Iran per i suoi ideali): una donna per il futuro». [r. s.]

A Saluzzo c'è una petizione degli abitanti di via Villafalletto

Firmano in 150 per la strada

Le famiglie della zona chiedono marciapiedi, copertura dei fossi, installazione di una cabina telefonica. Il sindaco: «I lavori prenderanno il via in primavera»

Sono le firme raccolte per chiedere il miglioramento di via Villafalletto. Si sollecita inoltre una risposta e una maggiore attenzione alle opere sociali. Gli abitanti della zona, in una petizione indirizzata al sindaco Giovanni Greco, chiedono l'ammodernamento e un'«urbanizzazione viaria più consona al centro abitato».

In particolare, i firmatari vogliono la sistemazione del fondo stradale, la costruzione di marciapiedi, la copertura dei fossi, il prolungamento della linea di illuminazione pubblica, della fognatura e dell'acquedotto, oltre ad altri interventi di miglioramento. I firmatari sollecitano anche l'installazione di una cabina telefonica.

«Non vogliamo essere considerati cittadini di serie B - commenta Gimmi Barale, abitante della zona e uno degli animatori della protesta -. Noi esprimiamo il disagio in cui ci troviamo, anche perché abbiamo visto che nel bilancio non vi è traccia di finanziamenti per queste opere». L'installazione di una cabina telefonica «può essere utile - conclude Barale - per i pensionati della vicina Opera pia Tapparelli».

«I lavori per l'asfaltatura di via Villafalletto - dice il sindaco - sono già stati appaltati e inizieranno in primavera. Le restanti opere da realizzare, rientrano nella nuova area d'insediamento prevista dal Piano regolatore». E' infatti programmata la costruzione di nuove case, lungo un tratto della via. [g. ne.]

IN REGIONE

«Sì» al Piano regolatore

E' stato approvato il nuovo Piano regolatore generale del Comune di Saluzzo, mentre è stata stralciata la parte riguardante il centro-storico. L'approvazione è stata fatta dalla Commissione tecnica regionale, e il provvedimento andrà all'esame della giunta della Regione e dopo il placet di quest'organismo, il provvedimento di approvazione sarà pubblicato sul Bollettino ufficiale. «La parte riguardante il borgo antico - spiega il sindaco Giovanni Greco, visibilmente soddisfatto per la decisione regionale - sarà trattata a parte, proprio per la complessità e delicatezza del sito». Nei mesi scorsi, dopo una prima adozione dell'importante strumento urbanistico da parte del Consiglio comunale, la Regione aveva fatto pervenire le proprie osservazioni. Successivamente, vi era stato un accoglimento delle richieste regionali. Mancava soltanto più il benestare degli organismi tecnici. [g. ne.]

Oggi un incontro

C'è l'allarme dei sindacati sulle Poste

CUNEO. I sindacati si interrogano sul futuro delle poste in provincia di Cuneo.

I rappresentanti di categoria della Uil-post, Slp-Cisl e Filpt-Cgil (Dho, Giunta e Lingua) hanno indetto per oggi, ore 15, alla sede Uil di Peveragno 1, una conferenza sullo stato dei servizi postali nella «Granda».

«La situazione - spiegano in un comunicato nel quale si annuncia il convegno - sta raggiungendo un livello di insostenibile degrado. I lavoratori stanno facendo miracoli per evitare il collasso».

Aggiungono i sindacalisti della Cgil-Cisl e Uil: «Il 21 aprile prossimo ci saranno le elezioni politiche e il servizio postale del Cuneese non sarà più in grado di far fronte al maggiore impegno che gli sarà richiesto. La condizione dei servizi è letteralmente "a terra". Adesso temiamo che ci siano ripercussioni negative anche sulla parte economico-produttiva della provincia». [g. p. m.]

CHRIST DISCOTECA DANCING JOY'S
Via Tanaro 12 - MONDOVI' - Tel 0174/43557
VENERDI 8 MARZO 1996
FESTA DELLA DONNA
CON
I SIXTIES GRAFFITY
MUSICA ANNI 60 - 70 '80
DJ ROBERTO
SORPRESA!!!
DEFILE' MASCHILE
IN COLLABORAZIONE CON Mondo Moda

BELLE EPOQUE DISCOTECA
S.S. ALBA-ASTI - NEIVE
JUSTIN MACHO
ma non troppo
per l'8 di marzo più ghiotto!!!
INGRESSO LIBERO - SELEZIONE ALL'INGRESSO

la musica LE CUPOLE
Cavallermaggiore S.S. 20 - Tel. 0172 381 290
FESTA DELLA DONNA
QUESTA SERA
+ BALLO + SPETTACOLO
A SBALLANDO CON
DANIELE COMBA
E ORCHESTRE
Un simpatico omaggio

XL DISCOTECA
QUESTA SERA
Spettacoli...
...riservati alle donne!
DOMANI NOTTE
in consolle
CARLO MOGNASCHI
MARQUÉE
in consolle privée
MR. AL E MARCO MEI
al sax dal vivo
PIERO GUERRA
DOMENICA
Pomeriggio Studentesco
ospite d'eccezione
MARCO CARENA
XL DISCOTECA - ALBA

La GIORDANO S.p.A. - via Bongioanni 44 - 12100 Cuneo CN ricerca per espansione del proprio ufficio tecnico:
INGEGNERI
anche neolaureati,
PERITI
solo con esperienza,
per progettazione HW E SW PLC e PC di applicazioni automazione industriale.
OFFRE
retribuzione e possibilità carriera in base alle effettive capacità.

OFFRESI
PROGRAMMATRICE
Foxpro/visual fox circa un anno di esperienza, disponibile a breve, disposta a trasferte.
Per informazioni telefonare
0337 24.31.30

SCOPRI I VANTAGGI DI AZZURRA:
FINANZIAMENTI A TASSO ZERO
Tutti i veicoli commerciali possono essere acquistati con finanziamenti a INTERESSI ZERO da £.15.000.000 a £.25.000.000 in
Esempio: 15.000.000 = 500.000 x 30 mesi
25.000.000 = 834.000 x 30 mesi
Maggiori informazioni in concessionaria.
CONCESSIONARIA
Ford Azzurra
MONDOVI'
VENDITA - ASSISTENZA - RICAMBI
MONDOVI' Via Tanaro, 50 (Casello
CONTATTACCI LE VOSTRE ESIGENZE

CUNEO - Fiera Calmiere - 9/11 Marzo

Mégane
ON TOUR

Scendete tutti in piazza, arriva **"Mégane on tour"**. Una festa, un'occasione per stare insieme, un'opportunità unica per **vedere e provare Mégane.**

Mettetevi alla guida della **Coach** o della **Berlina.** Sarà un'emozione tutta da provare. Un'emozione che nasce dalla sicurezza di Mégane.

Provandola, avrete la possibilità ■ **vincere una fiammante ■ Coach 16v.** Basterà compilare la **cartolina-concorso** e spedirla: niente di più facile.

La festa continua con divertenti animazioni, **cocktail** di benvenuto ■ comodi **trailers,** completi di salotto, climatizzatore, TV e angolo bar.

Vi aspettiamo per trascorrere insieme una piacevole giornata ■ scoprire tutte ■ qualità della nuova **Renault Mégane.** L'idea che cambia l'auto.

"Mégane on tour" arriva in città.
Tutti in piazza per vedere Mégane, provarla ■ provare a vincerla.

■ collaborazione con ■ Concessionarie Renault:

Camauto Isocar Marello Pacini

RENAULT LE AUTO DA VIVERE

ALIT. ■IN. ■H.

MAX&Co.

CUNEO - Via Nizza, 44/A

Illustrato il progetto dell'edificio che sorgerà nell'area ex casa Miroglio

Alba salverà il centro storico

L'articolato intervento di riqualificazione urbanistica restituirà ai cittadini e ai turisti un suggestivo angolo medievale. I cantieri saranno aperti nei primi mesi dell'anno prossimo

ALBA. Ieri il Comune ha presentato il progetto per la costruzione del nuovo edificio che sarà costruito in piazza Duomo, sulle antiestetiche rovine dell'ex Miroglio, abbattuta otto anni fa.

Gli amministratori hanno illustrato, con numerosi grafici e disegni, le varie fasi dei lavori previsti, che si concluderanno con il completo risanamento di questo suggestivo scorcio medioevale della città, ai piedi dell'imponente chiesa di San Lorenzo.

Il progetto approvato è di ampia portata e non considera soltanto la chiusura di quello che è ormai noto come "il buco di piazza del Duomo" - ha detto il relatore dell'incontro, geometra Giovanni Cane -. Gli interventi programmati comprendono, oltre alla costruzione dell'edificio, il ripristino degli adiacenti locali dell'ex carcere, con recupero del cortile da destinare a parcheggio. E ancora, il risanamento del palazzo comunale, per collegarlo in maniera adeguata agli altri fabbricati, eliminando le barriere architettoniche, e il restauro della casa Fanoglio, di grande interesse storico. Un articolato intervento di riqualificazione urbanistica, quindi, che restituirà agli albesi e ai turisti un centro storico completamente risanato».

Il cammino per arrivare all'ultimazione del progetto è stato, tuttavia, piuttosto lungo e travagliato, con vivaci polemiche, in particolare per la decisione di abbattere l'edificio di casa Miroglio, anzichè avviare i restauri.

Ha proseguito il geometra Giovanni Cane, ripercorrendo la storia della prestigiosa abitazione: «La progettazione venne affidata con una delibera dell'88. La decisione di abbattere il vecchio edificio apparve subito come l'unica strada percorribile. Fin dai primi esami si evidenziò, infatti, che i portanti erano degradati a tal punto da far temere un collasso statico».

Demolito l'edificio, gli archeologi iniziarono accurati scavi che misero in luce, fra le altre cose, anche il basamento di una torre, finora sconosciuta.

Nel corso della riunione non sono stati definiti i tempi per l'avvio dei lavori. «I cantieri - ha concluso Cane - dovrebbero essere aperti entro i primi mesi del '97». [g. c.]

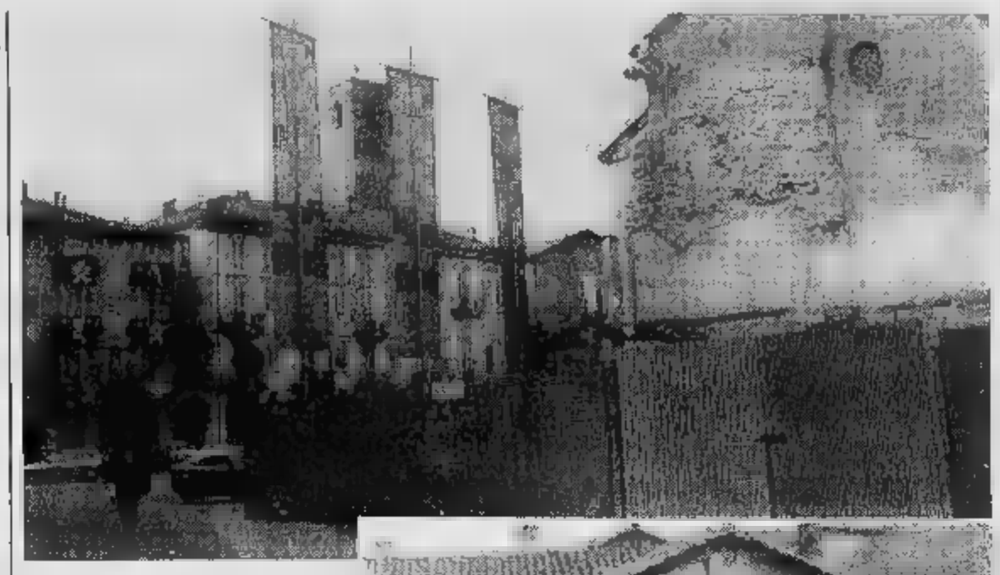

Due immagini della casa Fanoglio e le transenne che nascondono le macerie dopo l'abbattimento dell'ex edificio Miroglio (Murialdo)

A Bra nel '95

Biblioteca Aumentati i prestiti

BRA. Poco meno di ventimila libri, tremila in più che nell'anno precedente: è in crescita il servizio prestiti della Biblioteca civica, oggetto anche per il '95, con altri dati, di rilievi statistici curati dal responsabile Angelo Mellamaci e resi noti dal sindaco Franco Guida. Le cifre più appariscenti sono appunto quelle dei prestiti esterni, richiesti per la schiacciante maggioranza (15.205 su 19.463) da studenti e con una frequenza di rispetto al '94 (1706 contro 877) di insegnanti. I ragazzi «obbligati» a leggere, dalle Elementari all'Università, sono in testa anche nella classifica delle consultazioni in sala su 642), che vede di secondo posto gli insegnanti, seguiti da impiegati e professionisti.

Ma al mondo della scuola (e all'educazione permanente, con il coordinamento della «Scuola di pace») si rivolgono altre attività della Biblioteca. Nel '95, 645 allievi, suddivisi in 31 classi, hanno «preso confidenza» con i libri in occasione di visite guidate, e 3000 volumi sono stati distribuiti nei punti di prestito decentrati (scuole di Pollenzo, Bandito, Madonna dei Fiori, Riva, San Michele e materna di via Ospedale). Inoltre, quasi mille tra alunni e insegnanti hanno visitato la mostra del libro per ragazzi e assistito alla proiezione di un film al Centro «Arpino». Un'altra mostra di novità editoriali è stata allestita nelle sedi delle Elementari di Pocapaglia, Macellai, S. Vittoria e Cinzano, frequentate da circa 245 bambini.

L'unico settore in calo è l'inventario, per il quale la Biblioteca non ha personale sufficiente: nel '95 sono state catalogate 415 opere (poco più della metà delle 804 del '94), di cui 219 non classificate. [g. n.]

Un bilancio

«Giocagin» per i bimbi di Bosnia

L'assessore allo Sport e Turismo Massimo Somaglia ha sottolineato l'impegno dell'Uisp nel campo della solidarietà

BRA. Un «Giocagin per l'Unicef» dedicato ai bambini della Bosnia. Il Palasport di viale Risorgimento ha ospitato una «kermesse» di arti marziali, ginnastica e danza, organizzato dalla Lega Uisp di Bra e patrocinata dal Comune, in occasione della quale sono stati raccolti due milioni. «Puntavamo su un "incasso" un po' più consistente - spiegano Mario De Faveri e Giovanni Cravero, fra gli organizzatori del "Giocagin" -, ma siamo comunque soddisfatti. Nel '95, attraverso varie iniziative, abbiamo raccolto oltre dieci milioni da devolvere in beneficenza».

A «Giocagin per l'Unicef» hanno aderito gruppi polisportive di Bra, La Morra, Sommariva Bosco e Torino. Al Palasport c'erano anche il presidente regionale della Lega Uisp, Maza, il neopresidente del Coni cuneese Attilio Bravi e l'assessore allo Sport e turismo Massimo Somaglia. «Una bella giornata di sport – ha sottolineato l'assessore braidese -; dobbiamo sottolineare l'impegno Uisp per le iniziative legate ai temi della solidarietà». Prossimo appuntamento il 14 aprile con «Vivicittà», corsa podistica patrocinata dal Comitato olimpico internazionale che si svolgerà, in contemporanea, a Bra e in altre 54 città di tutto il mondo. [r. a.]

IN BREVE

ALBA

Scontro tra moto Quindicenne ferito

E' stato ricoverato al «San Lazzaro» Diego Stella, 15 anni, viale Cherasca. Il ragazzo, alla guida del suo motociclo si è scontrato un'altra moto riportando una contusione al polso sinistro. [g. c.]

MONFORTE

I giovani e la lettura Stasera un dibattito

Stasera, nel salone comunale (ore 20,30), dibattito sul rapporto i giovani e la lettura. Sarà analizzata l'importanza di scuola e famiglia. [g. c.]

Mutuo per ristrutturare palestra dell'ex caserma

Costerà meno di un miliardo ristrutturare la palestra dell'ex caserma «Pellizzari» di via Montegrappa. Il progetto preliminare (prevede lavori per 917 milioni), è stato donato al Comune da Libertas Basket e Arcoclub «I falchi». La ristrutturazione dovrebbe essere finanziata con un mutuo stipulato col Credito sportivo. [g. n.]

Conto consuntivo '95 in Consiglio comunale

Consiglio comunale stasera, alle 21: all'ordine del giorno l'approvazione del conto consuntivo '95. L'enotecnico Giorgio Gallese sostituirà l'ex capogruppo della minoranza Giovanni Brezzi, dimissionario. Il sindaco inviterà i cittadini a partecipare alla protesta anti «re-sol» del 16 marzo ad Alba. [g. p.]

«Sì» alla realizzazione della Bottega del vino

Il Comune ha approvato la realizzazione di una Bottega del vino, che opererà per la promozione turistica del paese e dei suoi prodotti tipici. [g. c.]

PER SODDISFARE LE ESIGENZE DI TUTTA LA FAMIGLIA

Che bello, da oggi noi ci vestiamo da Miroglio!

Da sabato 9 marzo
nel negozio Miroglio di Alba

Nuovo Reparto 3-12 anni

Un assortimento di proposte classiche e sportive per offrire una scelta ancora piu' completa di abbigliamento.
Uno spazio tutto dedicato ai bambini con un'attrezzata area giochi.
In anteprima, le nuove elegantissime collezioni per la cerimonia.

MIROGLIO

ALBA - via Vittorio Emanuele 40

La «Granda» oggi festeggia l'8 marzo con decine di appuntamenti all'insegna dell'allegria

Strip-tease, musica e cene per le donne

Stefania Belmondo riceverà il «Premio Bellisario» durante una cerimonia con concerto al «Marenco» di Ceva
Bra propone ritmi acid jazz. A Cuneo l'emittente Radio Piemonte Sound offre mimose in cambio di un'intervista

E' festa grande oggi per [redacted] donne, con decine di appuntamenti. Al «Marenco» di Ceva si svolgerà, (ore 21), la consegna del «Premio Marisa Bellisario» a Stefania Belmondo. Seguirà il concerto del quartetto di chitarre «Fandango».

La discoteca «Le macabre» di Bra festeggia l'8 marzo [redacted] un concerto acid jazz della «Funky Company». I «Chilitonight» animeranno la ricorrenza al «Capolinea» di Entracque, proponendo, dalle 23,30, brani riletti in arrangiamenti funky-soul.

Cen[redacted] delle donne [redacted] ristorante Carlo Alberto di Racconigi (prenotazioni 0172/84885). L'emittente radiofonica Trs di Savigliano dedica la mattinata a «Cuore [redacted] donna», riflessioni, testimonianze e canzoni (tel. 0172/33301-712712).

Festa [redacted] la musica latino-americana e revival del dj Alex Sander e omaggi floreali al «Matilda» di Sommariva Bosco, mentre gli strip-tease saranno protagonisti al «Top-Sound» e al «Popsy» [redacted] Manta. All'«Eze» di Genola animazione con gli strip-men Jean Paul, François e Rudy. Il «Rouge [redacted] Noir» di Luri[redacted] presenta quattro modelli che sfileranno con capi [redacted] moda uomo e intimo. Alla fine, i due più applauditi si spoglieranno. Ingresso riservato fino all'una, alle donne. Spogliarello maschile anche all'«Arena disco» di Caraglio: in ogni sala [redacted] potranno ammirare aitanti giovanotti. Festa osè con muscoli maschili [redacted] mostra (ore 24) allo Scacco Matto di Niella Tanaro, mentre nella birreria Nostradamus, cover rock, alle 22,30, con i Mosaika.

Il quartetto di chitarre «Fandango» suonerà stasera (ore 21) nel teatro cebano

La Stazione di Impianti invernali Lurisia-Monte Pigna offre oggi risalite gratis alle sciatrici, per le quali domani e domenica [redacted] sarà un «pocket coffee» per celebrare le vittorie delle azzur[redacted]. Il disco-pub «Il Caimano» di Pollenzo propone la festa «W le Donne», mentre il circolo Acli di Verduno organizza una super cena. Al «Paradise pub» di Vicoforte, frazione Fiammenga, dalle 21,30, sfida al karaoke solo femminile. Al «Capuziner» di Lequio Tanaro, [redacted] festa coinciderà (ore 22,30), con il concerto country rock di «Carl Lee and rithm rebel».

A Cuneo l'emittente Radio Piemonte Sound invierà in via Roma, al mattino e al pomeriggio, i dj Ciccio [redacted] Max che trasci[redacted] un carretto carico di mimose da regalare alle donne in cambio di...un'intervista. Nel salone d'onore del Municipio, alle 16, l'Alliance Française di Cuneo organizza la 1ª edizione di «L'eclettismo femminile nei mass-media». Introdurrà Marie Madeleine Peyronnel con una conversazione su Alexandra-David Néel, scrittrice giornalista [redacted] esploratrice del '900. Seguirà una tavola rotonda. A «Les Caves», si ascolterà (ore 22) il sound latino-americano del trio [redacted] Miguel Acosta, mentre il Club jazz di via Santa Croce invita alla poesia e letteratura giovanile. Il «Gruppo giovani imprenditori» dell'Unione industriale propone [redacted] al ristorante l'Allea di Cherasco (ore [redacted]. Prenotazioni alla segreteria.

Alla birreria Scacco Matto di Rifreddo di Saluzzo sono attesi, alle 22, i «Foraquader». Cene per donne (ore 19,30) al ristorante «Ruotadue» [redacted] frazione Andonno di Valdieri, con giochi, sorprese e balli. Cena [redacted] buffet anche all'albergo Bossea di Frabosa Soprana con piano bar [redacted] jazz melodico (tel. 0174/244012). Dopo si balla al «Gipsy». Il «Boccaccio» di Limone offre, dalle 22, revival, dance e funky con il dj Alessandro. A «La Lanterna» mimose, estrazioni di premi e coreografie di due sexy ballerini. A Vernante al «Park hotel» (ore 21) baldoria con poesie, cena e danze locali o liscio. Prenotazione allo 0171/920194. Ad Alba [redacted] «Gallery» propone «piccanti» sorpre[redacted]. Infine allo Snow Ball di Garessio 2000, festa con ingresso gratuito al «gentil sesso» mentre all'«M.G.» estrazione di soggiorni in Marocco e Canarie. [r. s.]

Al Club 21 c'è il party

CUNEO. Il Club 21 va controcorrente. Mentre tutti esaltano stasera la peculiarità della natura e del carattere femminile, il locale propone [redacted] «Priscilla party», come dire un brindisi all'ambiguità sessuale.

«L'idea mi è venuta dal film "Priscilla, la regina [redacted] deserto" - racconta Anna Blengino - [redacted] adesso ho pensato di realizzarlo per suggerire [redacted] modo diverso di rappresentare la festa della donna».

Così si esalterà il lato femminile dell'uomo e quello maschile della donna con un omaggio al cinema australiano.

Abiti [redacted] uomo-mezza donna [redacted] il look ideale per presentarsi alla cena che sfoggia una menù vagamente osè con salame affettato, insalata afrodisiaca e altri intingoli dai nomi ancora più espliciti fino al conclusivo tiramisù (in versione rinnovata [redacted] corretta, per e[redacted] in pieno carattere [redacted] la serata).

La cena, ovviamente per tutti, costa 25 mila lire, inizierà alle 21 [redacted] sarà accompagnata dalla musica latino americana di Benè Moreira. [v. p.]

[redacted] invita alla [redacted]

BRA. La Crb ha scelto l'8 marzo per inaugurare la [redacted] stagione musicale (12 appuntamenti da stasera al 6 giugno), con un concerto lirico. Nell'auditorium [redacted] via Principi di Piemonte, alle 21, il soprano Linda Campanella e il basso Matteo Peirone, accompagnati al pianoforte da Paolo Fiamingo, presenteranno brani di Mozart, Rossini, Donizetti, Mascagni, Strauss, Lehar, Gershwin, Livingstone e Bernstein.

Nessun riferimento esplicito alla festa della donna, ma nei panni di Rosina la Campanella intonerà anche «Una voce poco fa», che può considerarsi come una specie di manifesto del «protofemminismo», per l'esplicito richiamo alla «grinta» della protagonista. Il primo duetto in programma è «Là ci darem la mano» dal «Don Giovanni» di Mozart, l'ultimo «Bess you is my woman» da «Porgy and Bess» di Gershwin; in [redacted] altri duetti fra cui «Per piacere alla signora», da «Il Turco in Italia» di Rossini e «Lippen schweigen» da «La vedova allegra» di Lehar e brani per piano solo. Ingresso libero. [g. n.]

GIORNO E NOTTE

[redacted]

C'è il dj Enrico

Stasera, ore 22, al «Whadiey pub» house, acid-jazz, dub con il dj Enrico In10ct.

CHERASCO

Film di Loach

Al Galateri stasera, [redacted] 21, si proietta il film di Ken Loach «Ladybird, ladybird». Ingresso [redacted] mila.

FOSSANO

Fiabe musicali

Agli alunni delle Medie, oggi alle 10,30 l'Orchestra sinfonica di Sanremo presenta «Pierino e il lupo» e «Babar il piccolo elefante», nella palestra dei Salesiani.

MONASTERO[redacted]

Ecco i «Tecnica zero»

Al bar Da Luisella stasera dalle 22 concerto dei «Tecnica zero».

CUNEO

Viaggi virtuali

Prosegue al circolo Nuvolari la [redacted] lonna dei viaggi virtuali curata dai dj The Boys From Mars.

MOSTRE & ARTISTI

a cura di Claudia Ferraresi

CUNEO

Straordinarie incisioni

[redacted] pittore cuneese Tino Aime ritorna alla Galleria Fogliato, in via Mazzini 9, [redacted] Torino con una bella mostra di disegni, acquerelli, incisioni, che s'inaugura domani, alle 18. Straordinarie soprattutto le acquetinte, acqueforti e punte secche che evidenziano una consolidata bravura tecnica. Sino al 30 marzo.

BOVES

Nature morte e paesaggi

All'Osteria della luce, in via Capello 5, sono in mostra fino al 24 marzo, le opere su carta del pittore cuneese Mario Casana. Tecniche miste per tratteggiare paesaggi, boschi, nature morte.

[redacted]

Estemporanea di pittura

[redacted] Comune, desiderando ricordare i [redacted] anni di affrancamento dal [redacted]mune di Savigliano, promuove - con la collaborazione della galleria Arte 80 - un avvenimento importante per coinvolgere la città tutta. Così si chiede a pittori del Piemonte, espressamente invitati, di ritrarre a tema l'ambiente [redacted] questione: «Marene, tra campagna, architettura e quotidianità», prima estemporanea di pittura che si svolgerà domenica 31 marzo. La timbratura dei lavori avverrà alle 9. Informazioni allo 0172/712922.

BRA

Testimonianze di vita

Alla galleria Gibigianna, in via Vittorio Emanuele 37, una mostra-ricordo [redacted] due personaggi straordinari della vita artistica piemontese: Marisa [redacted] Sandro Alberti, dal 10 al 31 marzo con apertura domenica, alle 17. Giovedì 14 marzo s'inaugura un'esposizione alla galleria Area a Torino, con una conversazione di Mirella Bandini, in memoria di Sandro Alberti recentemente scomparso. All'opera di Marisa Croveri Alberti, omaggio agli amici artisti Mino Rosso e Luigi Spazzapan, [redacted] a Chicco, Calandri, De Pisis, Maccari, Paulucci, [redacted] uniscono testimonianze di vita, fotografie, lettere e documenti.

BORGO

Tra terra e mare

Basso Sciarretta partecipa, da domenica al 7 aprile, [redacted] un'interessante mostra [redacted] Como: «Miniartexil-Tra terra e mare», il tema annuale. Una rassegna sempre più selettiva e mondiale, che si apre, alle 11, nella chiesa di San Pietro in Atrio. Sono ammesse opere di minime dimensioni, concepite secondo originali spunti di tessitura, con materiali unici e «trame» assolutamente autonome.

[redacted]

Scorci di case sulla [redacted]

Alla Sala d'Arte, apertura domani, alle ore 17, della mostra di tecniche miste e oli di Piero Ansaldi che sviluppa da tempo argomenti che lo colpiscono: dai mercati agli scorci murari di case in primo piano, ai suonatori di jazz, recenti emozioni di un viaggio negli Stati Uniti. La rassegna prosegue sino al 24 marzo. Orario: dalle 16 alle 19,30, giovedì, sabato e domenica anche dalle 10,30 alle 12,30.

STASERA AL CINEMA

CUNEO
Corso — Tel. 692.936. Or.: fer. e fest. 16/19/22. L. 10.000
Strange days — *di K. Bigelow, con R. Fiennes, A. Bassett, J. Lewis (Usa '95)* — Los Angeles, vigilia del 2000: [redacted] e morte ruotano intorno allo spaccio di Squid, una «droga» che permette di vivere pezzi di vita altrui. V. M. 14 2h 25' [redacted]

Fiamma — Tel. 693.554. Or.: 20/22; sab. e fest. 16 [redacted]. Lire 10.000
[redacted]cula mo[redacted] [redacted] — *di M. Brooks, con L. Nielsen, P. MacNicol, S. Weber (Usa '95)* — Le tragicomiche avventure di Dracula, innamorato di belle donne, sbalestrato dalla vita notturna, in difficoltà a trovare sangue genuino. N. V. 1h 35' Comico

Nuovo Italia — Tel. 692.951. Or.: fer. e fest. 16 16/19,50/22. L. 10.000
Pensieri pericolosi — *di J. N. Smith, con M. Pfeiffer, G. Dzundza, L. Toussaint (Usa '95)* — Una professoressa bianca finisce in una classe di teppistelli neri e ispanici: li conquista col suo entusiasmo, la musica e la poesia. N. V. 1h 40' Drammatico

Monviso — Sala Comunale. Tel. 631.771. Or.: 20/22 festivi: 16/18/20/22. Ingresso con tessera
Wittgenstein — *di D. Jarman, con K. Johnson, M. Gough, T. Swinton (Ingh. '93)* — Un ritratto del grande filosofo austriaco, dalla Prima Guerra mondiale alle aule di Cambridge, tra talenti dell'astrazione e verdi marziani N. V. 1h 15' Biografico

Don Bosco — Or.: 21 fest. 21. Lire 6000
OGGI RIPOSO

ALBA
Eden — Tel. 363.021. Or.: 20/22; fest. 16/18 20/22. L. 10.000/7000
Dracula morto e contento — *di M. Brooks, con L. Nielsen, P. MacNicol, S. Weber (Usa '95)* — Le tragicomiche avventure di Dracula, innamorato di belle donne, sbalestrato dalla vita notturna, in difficoltà a trovare sangue genuino. N. V. 1h 35' Comico

[redacted] — Or.: 20,45 fest. 15/20,45
OGGI RIPOSO

BARGE
Comunale — Tel. 346.901. Or.: 21 fest.: 15/17/19/21
Clockers — *di S. Lee, con H. Keitel, M. Phifer, J. Turturro (Usa '95)* — Due fratelli, di cui uno è uno spacciatore di crack, e il sospetto di un omicidio. Su di loro, a Brooklyn, indaga un vecchio «segugio» della narcotici. V. M.14 2h 05' Drasum.

B. S. DALMAZZO
Moderno — Tel. 262.211
I laureati — *di L. Pieraccioni, con A. Haber, M. G. Cucinotta, M. Tognazzi (Italia '95)* — Quattro amici universitari, trentenni e abbondantemente fuori corso, pieni di idee ma con poca voglia di crescere. N. V. 1h 40' Commedia

BRA
Impero — Tel. 412.317. L. 10.000
Strange days — *di K. Bigelow, con R. Fiennes, A. Bassett, J. Lewis (Usa '95)* — Los Angeles, vigilia del 2000: follia e morte ruotano intorno allo spaccio di Squid, una «droga» che permette di [redacted] pezzi di vita altrui. V. M. 14 2h 25' Fantathriller

[redacted] — Tel. 412.771. L. 10.000
Dracula morto e contento — *di M. Brooks, con L. Nielsen, P. MacNicol, S. Weber (Usa '95)* — Le tragicomiche avventure di Dracula, innamorato di belle donne, sbalestrato dalla vita notturna, in difficoltà a trovare sangue genuino. N. [redacted]. 1h 35' Comico

BUSCA
Nuovo Lux — Tel. 944.231. Or.: giov. 21 fer. 20-22; fest. 15/17,20/ 19,40/22. L. 7000/5000
RIPOSO

CANALE
Nuovo — Ore 20,30
OGGI RIPOSO

[redacted]
Ferrini — Or.: 20/22 fest. 15/17/20/22. L. 7000
OGGI RIPOSO

CENTALLO
Nuovo Lux — Tel. (0171) 211.726. Giov.-ven.: ore 21. Fest. 15/17/20/22. L. 7000/5000
Nel bel mezzo di [redacted] gelido inverno — *di K. Branagh, con M. Maloney, R. Briers, J. Collins (Inghilt. '95)* — Un attore da tempo disoccupato cerca di riscattarsi e allestisce [redacted] i pochi soldi che [redacted] rimangono un'edizione dell'Amleto. N. V. 1h 42' Commedia

CHERASCO
[redacted] — [redacted] 488.324. Or.: [redacted] fest. 17/20/22. L. 7000/5000
Ladybird Ladybird — *di K. Loach, con C. Rock, V. Vega, S. Levalle (G.B. '94)* — Una madre lotta contro assistenti sociali, burocrati e poliziotti, per salvare il proprio [redacted] di tenere con sé nove figli avuti da padri diversi, e allevarli N. V. 1h 40' Drammatico

DRO[redacted]
Iris — Tel. 916.393. Or.: 21; sabato 20/22 fest. 16/18/20/22
OGGI RIPOSO

FOSSANO
[redacted] — Tel. 62.407. Or.: 20/22 fest. 16/18/20/22 lun. ore 21. L. 10.000/8000
Palermo-Milano solo a[redacted]ta — *di C. Fragasso, con R. Bova, G. Giannini, R. Memphis (Ita. '95)* — Il drammatico viaggio di un gruppo di poliziotti che deve scortare a Milano [redacted] testimone per un processo di mafia. N. V. 1h 41' Drammatico

GARESSIO
[redacted] — Ore 21. Lire 7000
OGGI RIPOSO

LIMONE
Lux — Tel. 927.534. L. 10.000
[redacted] shorty

MONDOVI'
Bertola — Tel. 47.898. L. 8000; rid. [redacted]
SALA 1: **La lettera scarlatta**
SALA 2: **Al di là delle nuvole**

ORMEA
Ariston — Tel. 391.311. Ore 21,15. Lire 8000
OGGI RIPOSO

[redacted]
Roby — Or.: 21; sabato 19,30/22 festivi 17/19,30/22. L. 8000
L'ussaro sul tetto — *di J. P. Rappeneau, con O. Martinez, J. Binoche, C. Amendola (Fra. '95)* — Francia, 1832: [redacted] ussaro piemontese nell'Alta Provenza sconvolta [redacted] colera, da fuggitivo si trasforma in eroe e incontra l'amore della sua vita. N. V. 2h Avv.

SALUZZO
Civico — Tel. 43.756. Or.: 20/22 fest. 14/16/18/20/22. L. 10.000/8000
Il presidente — *di R. Reiner, con M. Douglas, A. Bening, M. Sheen (Usa '95)* — Le astuzie del Presidente americano per dribblare servizi segreti e impegni e vivere una storia d'amore con un'avvocatessa ecologista N. V. 1h 45' Commedia

Italia — Tel. 42.808. Lire 10.000/8000
Dracula morto e contento — *di M. Brooks, con L. Nielsen, P. MacNicol, S. Weber (Usa '95)* — Le tragicomiche avventure di Dracula, innamorato di belle donne, sbalestrato dalla vita notturna, in difficoltà a trovare sangue genuino. N. V. 1h 35' Comico

[redacted]
[redacted]rent — Or.: 20,30/22,30
OGGI RIPOSO

[redacted]
Aurora — Tel. 712.967
[redacted]bon story — *di W. Wenders, con R. Vogler, P. Bauchau, T. Salgueiro (Ger.-Port. '94)* — La ricerca di un operatore cinematografico scomparso dalla sua cameretta diventa occasione per una minuziosa ricognizione di Lisbona. N. V. 1h 45' Lirico

[redacted] — Tel. 712.477 [redacted]
OGGI RIPOSO

PRIME VISIONI A TORINO

[redacted] 200 c. [redacted] Cesare 67, tel. 856.521. Jumanji. Or. 15,45; 18, 20,15; 22,30
ADUA [redacted] Giulio Ces[redacted] 67, tel. 856.521. Vedi teatri
ALFIERI pz. Solferino 2. t. 562.3800. Per Pomeriggi al cinema venerdì 15,3 Cara insopportabile Tess.
AMBROSIO MULTISALA c. V. Emanuele II 52, t. 547.007. Sala 1. Pensieri pericolosi. Or. 15,45; 18, 20,15; 22,30. Sala 2. Dracula morto e contento. Or. 15,15; 17; 18,45; 20,30; 22,30. Sala 3. Italiani. Or. 15,45; 18; 20,15; 22,30
[redacted] Sommeiller [redacted], t. 581.7190. Two [redacted]. Or.: 15; 17,30; [redacted]; 22,30
CAPITOL v. S. Dalmazzo 24, t. 540.605. Palermo-Milano solo [redacted]. Or.: 15,45; 18; 20,15; 22,30
CENTRALE v. C. Alberto 27, tel. 540.[redacted] da Las Vegas. Or.: 15,45; 18; 20,20; 22,30
C. CHAPLIN 1 via Garibaldi 32/e, tel. 436.0723. La dea dell'amore. Or.: 15,45; 18; 20,15; 22,30
C. CHAPLIN 2 [redacted] Garibaldi 32/e, tel. 436.0723. Strange days. Ore 16,10; 19,05; 22. Viet. 14
CRISTALLO v. Goito 5, t. 650.7100. [redacted]e. Or.: 15; 16,50; 18,40; 20,30; 22,30.
DORIA via Gramsci 9, [redacted]. 542.422. Strange days. [redacted]: 16,10; 19,05; [redacted].
ELISEO GRANDE piazza Sabotino. Jumanji. Or.: 16; 18,10; 20,20; 22,30.
ELISEO BLU piazza Sabotino. Nelly e Mr. Arnaud. Or.: 16; 18,10; 20,20; 22,30.
ELISEO ROSSO p. Sabotino. [redacted]'amore. Or.: 16; 16,45; 18,40; 20,35; 22,35
EMPIRE piazza V. Veneto 5. Strange days. Or.: 14,30; 17,15; 20; 22,40.
ERBA [redacted] Moncalieri 241, tel. 661.54.47. I soliti sospetti. Or.: 20,30; 22,30.
ETOILE v. Buozzi ang. v. Roma. Va' dove ti porta il cuore. Or.: 15,45; 18; 20,15; 22,30.
FARO via Po 30, tel. 817.3323. Babe maialino coraggioso. Or.: 20,30; 22,30.
FIAMMA c. Trapani 57. Uomini senza donne. Or.: 14,50; 16,45; 18,40; 20,35; 22,30.
IDEAL c. Beccaria 4. Dracula morto e contento. Or.: 16,30; 18,30; 20,30; 22,30.
[redacted] via Po 21, tel. 812.5996. Seven. Or.: 15; 17,30; 20; 22,30.
KING via Santa Teresa 5, tel. 534.614. Nelly e Mr. Arnaud. Or.: 16,30; 18,30; 20,30; 22,30.
LILLIPUT v. XX Se[redacted] 15 bis, tel. 537.100. Othello. [redacted]. [redacted]: 17,50; 20,10; [redacted].
LUX G. San Federico, tel. 541.283. Heat. Or.: 15,30; 18,45; 22.
MASSIMO UNO via Montebello 8, tel. 817.1046. [redacted]nte di personale (Nothing personal). Or. 16,30; 18,30; 20,30; 22,30.
NAZIONALE 1 via Pomba 7, tel. 812.4173. Jumanji. Or.: [redacted]; 18,10; 20,20; [redacted]
[redacted] 2 v. Pomba 7, t. 812.4173. L'ussaro sul tetto. Or.: 15,30; 17,50; 20,10; 22,30
OLIMPIA 1 via Arsenale 31, tel. [redacted] [redacted]brina. Or. 15; 17,30; 20; 22,30.
OLIMPIA 2 via Arsenale 31, tel. 532.448. Uomini senza donne. Or.: 14,50; 16,45; 18,40; 20,35; 22,30.
REPOSI via XX Settembre 15, [redacted]. 531.400. Get shorty. Or.: 15,45; 18; 20,15; 22,30.
ROMANO Gall. Subalpina, t. 562.0145. [redacted]gione [redacted] [redacted]imento. Or.: 15; 17,30; 20; 22,30
STUDIO RITZ via Acqui [redacted] Il presidente - Una storia d'amore. Orario: 16,45; [redacted] 20,15; 22,30.
VITTORIA via Roma [redacted]. Or.: 16; 18,10; 20,20; 22,30.

TEATRI A TORINO

TEATRO REGIO. Ore 20,30 Il corsaro di G. Verdi (Turno A). E. Pidò direttore. Regia M. Avogadro. Scene C. Giammello. Costumi G. Buzzi. Orchestra e coro del T. Regio. Con J. Cura, B. Frittoli, M. Dragoni, R. Frontali. Bigl. ore 13/18,30 e 19,30/20,30. Tel. 8815.241/242
AUDITORIUM RAI. Pz. Rossaro. Riposo.
COLOSSEO. Via M. Cristina 71, tel. 669.8034. Oggi e domani ore 21 Oicese e Margiotta alias Chiquito y Paquito in Vietato ai minori. Domenica 10 marzo ore 16 La vedova alle[redacted]. Prevent. cassa teatro ore 10-13/15-19.

LE TV PRIVATE

Telestar
18,05 La ribelle, telenovela
19,02 Soccer boy, cartone animato
19,26 Uomo tigre, cartone animato
20 - Tg 9
20,30 Il vecchio e il mare, film
22,20 Una famiglia si fa per dire, tf.
23,45 Playboy dream, varietà sexy

Telecupole
[redacted] Tè per due, con Gianfranco Funari
19,27 Tg 4
20 — Solo musica italiana
20,30 Diagnosi, talk show
22,30 Tg 4

Telegranda
16,30 Tg flash
16,35 Cartoni animati
17 Tg flash
17,05 Compartir, r[redacted] missionaria
18 — Tg Flash
18,05 La Provincia in Prima pagina
18,30 Dimensione speciale
19 — Telegiornale
19,30 Film
22,30 Telegiornale
23 — [redacted]

Videogruppo
19,30 [redacted] segreto [redacted] Jolanda, telenovela
19,45 [redacted]
20 — Il segreto di Jolanda
20,30 Video Interel, rubrica
21,30 Il termometro dell'economia
22 — [redacted] Music
22,30 Videonotizie
24 — Nite Video

Telecity
19 — Tg 7
19,32 Punta alle 8
20,06 [redacted]ara dolce Kioko, cartone
20,30 Max Headroom, telefilm
22,30 Freddys Nightmare, telefilm
23,33 Salto nel buio, telefilm

Primantenna
19 Giovanidea, rubrica
19,30 Tg sera
21,30 Sport: side out
22,30 App. con trilla
23,45 Tg [redacted]

Quinta Rete
16 — Film
19 [redacted]inta Rete News
20 — Occupation
[redacted] Delta factor, film
22,30 Sexy
23,20 Auto d'oggi
24 — Emotion

Quadrifoglio [redacted] Tv
18,30 Tè per due
20 -- Tutto Tris & Tolip + Fiori di zuc[redacted]
20,30 Funari live
22 — Solo musica italiana
22,15 Bell'Italia amate sponde
23 — Zona moda, 17[redacted]
23,30 Fratelli di sangue, film

Rete [redacted] Tai
19,25 Domani celebriamo
19,30 Il Regionale
20,10 I-f Divu na vota
20,25 Telegiornale locale
20,45 Obiettivo sport, anticipazioni
21,15 Filodiretto
23 — Telegiornale locale
23,30 Documentario

Telesubalpina
19— Tempo di solidarietà
19,25 Domani celebriamo
[redacted],30 Il regionale, notiziario
20 — Cartoni animati
20,40 Documentario
21,15 Filodiretto
23 — Il [redacted], [redacted]
23,30 Documentario

Telecampione
20,30 Matrioska
21 — Antilabù
22 - Business News
22,20 Ultima comunicazione
22,45 Emporio [redacted]

G.R.P.
19,30 G.R.P. monitor
21 — Gol mania, rubrica
22 — Motori Italia
23,20 W[redacted] end al cinema
23,30 Le auto della settimana

Rete Canavese
19,30 Canavese notizie
20 — Telenovela
21 — Film
22,45 Canavese notizie
24 — [redacted]

Quarta Rete Tv
19 — Tg 4
19,30 Mosaico, contenitore
20,15 Tg 4
20,30 [redacted] Mosca
22,30 Al lupo al lupo

[redacted] 7 Piemonte
10,55 Informasette anteprima
[redacted] L'ultimo sogno, film
22,15 Protezione civile
22,40 Informasette
23 — Protezione civile

[redacted] Eventuali errori e variazioni nei programmi sono causati dalla non tempestiva comunicazione [redacted] emittenti.

Esci con il lupo.

Entra nel mondo della libertà, dell'agilità ■ della potenza. Motori **1.4** e **1.6** tutti **16 valvole** bialbero a iniezione elettronica multipoint. Il massimo in fatto ■ e stabilità. **Abs** a quattro sensori, **Airbag**, sospensioni **Multilink** a ruote interconnesse, terza luce di stop. A bordo comfort e **spazio straordinario**. Alzacristalli con dispositivo autobloccante, sedili posteriori sdoppiabili con poggiatesta, **servosterzo**. Filtro antipolline. Retrovisori esterni elettrici. **Immobilizer**. Paraurti in tinta. Cerchi in lega.

Garanzia 3 anni o 100.000 km.

da L.24.210.000
chiavi in mano

La libertà di [illegible]
12 milioni a zero interessi
oppure [illegible] di L. 396.000

[illegible] (12 milioni)
24 rate di L.500.000
TAN 0,0% TAEG 2,05%

TASSO [illegible] (16 milioni)
48 rate di L.396.000
TAN 8,7% TAEG 9,97%

Iniziativa dei Concessionari Nissan valida fino al 30/4/96.
Spese di istruttoria L. 250.000.
Salvo approvazione NITAFIN.

Nitafin
Nissan Finanziaria S.p.A.

NX Almera

Entra da

TARGA
CUNEO - MAD. OLMO
Via Torino, 178 - Tel. (0171) 41.24.41
MONDOVI'
Via Torino, 84 - Tel. (0174) 42.084
SALUZZO
C.so Roma 50 - Tel. (0175) 44.756

SOVENCAR
ALBA
Viale Cherasca 29 - Tel. (0173) 362.678
BRA
Via Cuneo 184 - Tel. (0172) 423.643

NISSAN

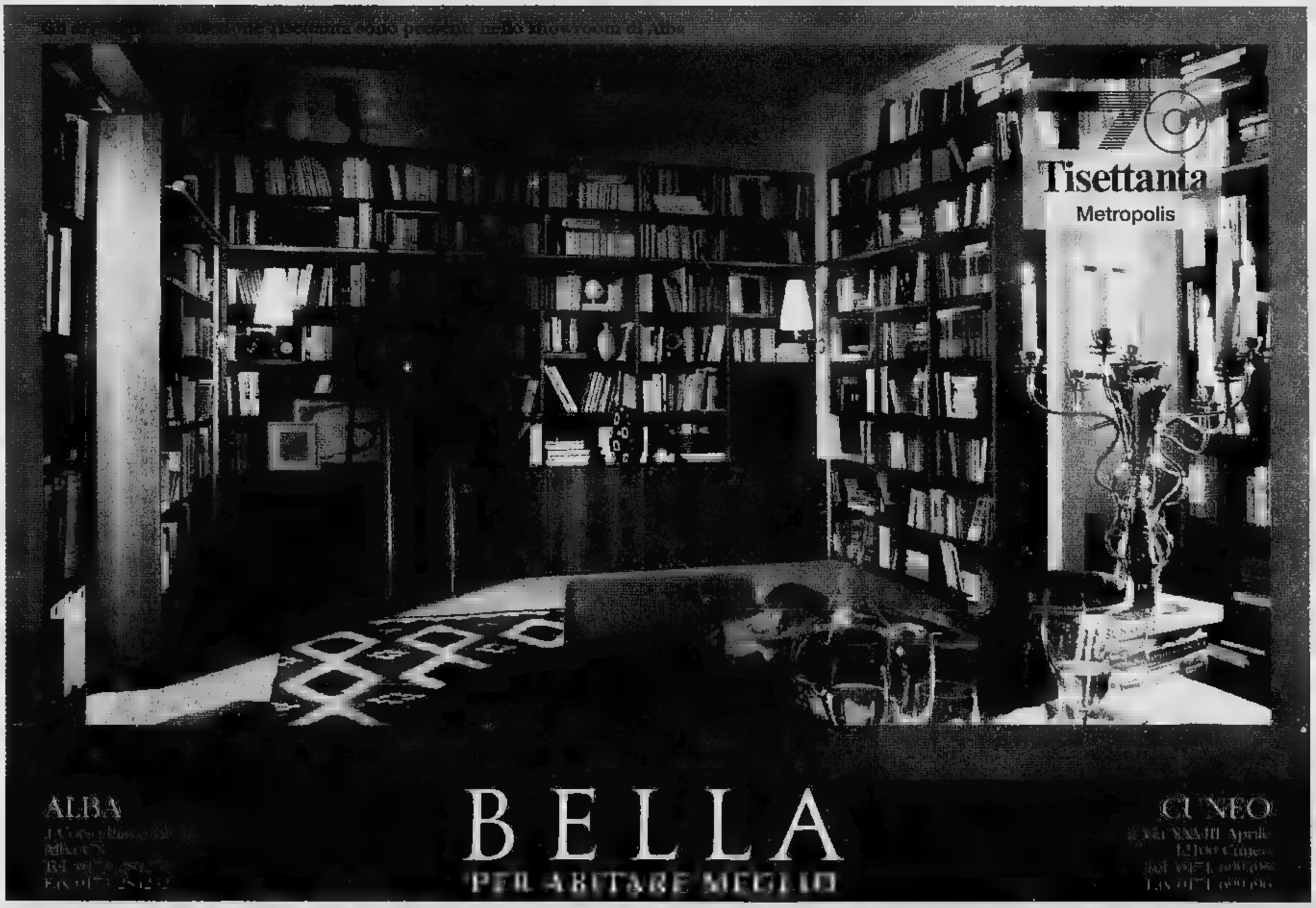

Siamo presenti ■ EXPO CASA - EXPO VIVRE 1-10 Marzo 1996 LINGOTTO FIERE

Basket, domani nel campionato di C2 la Fibrac Fossano gioca a Casale

Cover-Icap è derby salvezza

I saluzzesi (vittoriosi all'andata: 64-51) in classifica hanno due punti in [illegible] di Cuneo
Nella C il Giornalino Alba sul campo del Legnano, l'Abet Bra in trasferta con il Galvagno

SALUZZO. Il derby Cover-Icap sarà, in chiave cuneese, il confronto più importante della quinta giornata di ritorno del campionato di C2 di basket. La partita fra i ragazzi di Alessio Cuniglio e quelli di Maurizio Benatti, in programma domani alle 21, è molto importante anche in prospettiva salvezza. Le due squadre sono relegate nelle zone basse della classifica con il rischio di cadere in D.

L'Icap si presenta a questo appuntamento con due punti in più grazie al successo dell'ultimo turno con il Vercelli. La Cover, invece, è reduce dalla sconfitta interna con il Derthona. «Se vogliamo avere ancora qualche speranza di salvezza - dicono i dirigenti saluzzesi - dobbiamo assolutamente imporci a [illegible] l'Icap In classifica, altrimenti la nostra stagione potrebbe essere compromessa. Purtroppo la squadra gioca bene solo per un tempo. Nella ripresa, inspiegabilmente, sparisce. Cuniglio dovrà cercare di trovare contromisure per eliminare questo grave difetto». All'andata la Cover si impose a Cuneo 64-51.

Fabio Cesco

SERIE D

Dogliani allunga ancora

Nel torneo di serie D il Dogliani, che domani alle 21 [illegible] il Michelin, è sempre più solo in vetta alla classifica. Ormai la promozione in [illegible] dovrebbe essere pura formalità. Nell'ultimo turno, mentre i ragazzi di Diego Arese conquistavano il diciottesimo successo consecutivo, battendo 93-89 in trasferta l'Alessandria, Savigliano e Centotorri Alba, le più immediate inseguitrici, venivano entrambe sconfitte in [illegible]. Il Dogliani, privo di Roberto Occelli squalificato, si [illegible] messi in luce Albarello autore [illegible] punti, Enrico Occelli (17), Errico (15) e Congiu (11). Nelle altre gare il Savigliano di Antonello Arioli si è arreso al Pinerolo 72-74, il Centotorri di Ivo Tedesco è [illegible] battuta dal Moncalieri 74-71. Dogliani sale a 36, il Savigliano è fermo a 30, la Centotorri a 23. La quarta di ritorno è favorevole al Dogliani che gioca in casa; Savigliano va a Valenza, la Centotorri sfiderà il Asti la Cierre. [a. s.]

La Fibrac Fossano giocherà domenica a Casale contro il Polaris, secondo. Un impegno quasi proibitivo per i ragazzi di Franco Arcidiacono reduci dalla sconfitta casalinga coi Carmagnola dell'ex Borlengo.

In C1 giocheranno domani in trasferta [illegible] il Giornalino sia l'Abet. Gli albesi di Aldo Fiorito scenderanno in campo a Legnano contro la più forte delle due squadre legnanesi. «Un impegno arduo - dice il coach langarolo -; speriamo che il pessima figura di Cassano ci sproni a giocare con grande intesità. Nelle prossime quattro partite molto difficili dobbiamo [illegible] quistare almeno due vittorie». Il conta molto sulla precisione [illegible] tiro di Della Valle e Cesco che può risultare l'arma vincente. L'Abet Bra giocherà a Torino contro il Galvagno. I ragazzi di Giandrone, dopo aver sconfitto la capolista Oviesse, [illegible] in grado di ripetersi [illegible] la più abbordabile formazione torinese.

Nel campionato di serie C femminile, l'Aga Cuneo giocherà a Settimo contro la terza della classifica.

Aldo Scavino

Nuova Classe C
Kompressor 2000 cm³
da 180 CV.

Full-optional, climatizzatore incluso,
a partire da Lire 56.400.000.

In prova da Gino S.p.A.

[illegible]
Organizzazione Mercedes-Benz

GINO S.p.A.
CUNEO: Via Torino, 234 - Tel. 0171/410777
ALBA: Corso Bra, 8 - Tel. 0173/442225
ASTI: Via G. Cabota, 2/4 - Tel. 0141/274912

DI FONDO

La squadra piemontese protagonista ai Tricolori Aspiranti

Argento per la staffetta

Nella 3 per 7,5 chilometri Antonello Brao, Paolo Girodengo e Giovanni Gerbotto battuti solo da Trentino primo con 26" di vantaggio. Due medaglie di bronzo

FESTIONA. Una medaglia d'argento e due di bronzo. Positivo il bilancio della squadra piemontese dello sci di fondo ai Campionati italiani Aspiranti di Lizzano in Belvedere (Bologna). Il risultato più prestigioso l'ha colto la staffetta nella 3x7,5 chilometri. In prima frazione Antonello Brao (Valle Gesso) ha contenuto il distacco dal leader Trentino a 18"; Paolo Girodengo (Festiona) ha conservato la posizione dando il cambio a Giovanni Gerbotto (Valle Pesio) che ha concluso la gara [illegible] il stesso tempo dell'ultimo concorrente trentino: alla fine solo 26" hanno diviso il Piemonte dai fortissimi rivali.

Nell'individuale Giovanni Gerbotto si è piazzato terzo sia nella tecnica classica, [illegible] nella libera. Brava anche Roberta Formeris, nona nella «classica», e dodicesima nella «libera». Con Erika Giordana e Francesca Albarello ha trascinato la staffetta al nono posto. «Davanti al nostro Piemonte ormai ci [illegible] soltanto i grandi Comitati, come il Trentino Alto Adige, protagonisti storici dello sci di fondo» spiega Italo Giubergia, responsabile della squadra piemontese allenata dal figlio Eraldo. Prossimi appuntamenti i Tricolori Allievi a Isolaccia in Valtellina e la Coppa Kurricula a Le Brassu in Svizzera, con Gerbotto per il Piemonte.

Festiona, infine, ha ospitato i Regionali Juvenes. Questi i nuovi campioni. Baby: Ilenio Gola (Valle Pesio) e Michele Baravalle (Valle Ellero). Cuccioli: Manuela Aimar (Valle Maira) e Lisciandrello (Festiona). Ragazzi: Daniela Dalmasso e Danilo Gola (Valle Pesio). Allievi: Susy Pascal (Prali) e Roberto Mauro (Valle Pesio). [l. t.]

Il tecnico dei materiali Dazzano, Gerbotto, Girodengo, Brao e il [illegible] Giubergia

Penultima tappa

A Savigliano c'è la Coppa provinciale

SAVIGLIANO. La piscina saviglianese ospita domenica (dalle 9) la penultima tappa della Coppa Provincia Granda che si concluderà il 24 a Saluzzo.

La Cuneo Nuoto, intanto, negli impianti di Torino e Asti, ha fatto il pieno di titoli regionali delle categorie Ragazzi, Juniores e Cadetti.

In campo femminile, Giulia Maero ha vinto tre gare su tre [illegible] 50, 100 e 200 stile libero, con altrettanti record provinciali. Splendidi risultati anche per Alessia Luoni, Valentina Paolino, Lara Rosso, Aurora Garelli e della staffetta 4x100 misti (Paolino, Rosso, Luoni, Maero).

Nella categoria maschile Marco Pilati è giunto secondo nei [illegible] stile libero e primo sulla doppia distanza: in entrambe le prove ha realizzato il tempo per i Nazionali, oltre al record provinciale [illegible] 100. Bravi anche Luca Binello, Flavio Bono, Andrea Venturoli, Thomas Maggiora e la staffetta 4x100 mista composta da Binello, Bono, Pilati e Venturoli. [r. a.]

DISCOTECA
CUBO
BORGO SAN DALMAZZO
Tel. 269.476
IMPORTANTE
LA [illegible] DI VENERDI'
[illegible] ALLA DONNA
MUSICA
SORPRESE
E TANTO
DIVERTIMENTO
SUL PALCO
HOMO
SAPIENS
IN CONSOLLE
CUBOGANG

Arena
Caraglio
questa sera
FESTA
DELLA DONNA
con i [illegible] della notte
TEMPIO DEL LISCIO
"EGIDIO DEL PIANO"
[illegible] 0171/81 76 79 - 0337/32 34 58

H2O
ACQUARIO
DISCOTECA
Borgo San Dalmazzo - Tel. 269.476
QUESTA [illegible]
LIVE MUSIC
GRUPPO FUORI ORARIO
E LA [illegible] NIGHT
[illegible] PIU' DI OGNI ALTRA
SPEZZA
CON LE SOLITE COSE
"DISCO
NOSTALGIA"
PER UN'ATMOSFERA
DELIZIOSAMENTE ROSA
AUGURI DONNA

Importante Società Italiana
con sede nella prima cintura di Torino [illegible]
DISTRIBUTORE DI AREA
già introdotto nel settore del
"Complemento d'Arredo"
e/o [illegible] volontà di iniziare
un'attività autonoma nell'ambito delle
COPIE DI QUADRI D'AUTORE
[illegible] richiede:
- motivazione ad entrare a far parte [illegible] un contesto globale dinamico e fortemente marketing oriented
- capacità di autogestione di un'area
- volontà di partecipare [illegible] sviluppo [illegible] un'iniziativa commerciale molto ambiziosa

Si offrono eccellenti possibilità di qualificazione, elevati guadagni e gratificazioni.

Inviare fax al n° 011 - 8193034 oppure scrivere a:
CSR s.r.l. - CENTRO STUDI STRATEGICI
Via Montemagno, 15 - 10132 TORINO

HOCKEY SU PRATO

Al via i tornei di serie A: pari per la Lorenzoni

L'Ortobra e la Benevenuta debuttano [illegible] suon di gol

BRA. All'esordio nel massimo torneo di hockey su prato femminile, mezzo passo falso della Lorenzoni-Crb, costretta al pari casalingo (1-1) dal neopromosso Martesana. In vantaggio [illegible] avvio del 2° tempo con Patrizia Maresca, la campionesse d'Italia sono state raggiunte su rigore e non sono più riuscite a perforare la retroguardia ospite. Domenica [illegible] squadra di Flavio Gallo giocherà a Cagliari.

In A2 maschile, avvio a suon di gol [illegible] Ortobra e Brayda Benevenuta. La squadra di Petito ha inflitto un [illegible] 7-0 al Real Genova. Dopo il gol di Marco Pitta, tris di Massimo Lanzano e reti di Stefano Scarafia (primo scontro» in A2) Millauro e del tedesco Eberg. Domenica l'Ortobra sarà di [illegible] a Moncalvo, ospite del Novara. L'inglese Whiting (tre reti) ha trascinato il team di Polmieri al netto successo esterno (5-1) [illegible] Savona. In gol anche il debuttante Fabio Roiatti, e Andrea Testa. Sul 3-1, il bravo Cerutti [illegible] neutralizzato un penalty. Domenica, alle 11,30, il Brayda Benevenuta ospiterà il Villar Perosa.

E' nato l'Olimpic Bra, [illegible] club giovanile maschile: il presidente è l'ex giocatore indiano Inder Singh, vicepresidente della Lorenzoni-Crb. [r. a.]

UNIONE SPORT

Caraglio, domenica si corre il Circuito del castello

Domenica (dalle 14 alle 17,30) a Caraglio si corre il Circuito del Castello, corsa valida come prima prova del Campionato interregionale Piemonte-Liguria. [illegible] gareggerà su 6 giri, per un totale [illegible] circa 25 km con partenza da via Roma davanti al bar Nazionale. La rassegna, organizzata dal Velo club Caraglio, sarà seguita dai cronometristi della Federazione italiana. Informazioni ai telefoni 0171-619.673-401.458. [r. s.]

A Garessio 2000 fiaccolata [illegible] maestri

Nella stazione sciistica di Garessio 2000, che [illegible] gestita dalla Cooperativa «La speranza», do[illegible] (partenza alle 21,30) si svolge [illegible] fiaccolata sulla neve organizzata dai maestri di [illegible]. Al termine, al self-service del Colle di Casotto, saranno distribuiti vin brulè e altre bevande calde. [s. c.]

TRIBUNALE
DI ALBA
Esecuz. Imm. n. 70/91 e 27/91 promosse da Mandrile Renata e Costamino Mario nei confronti di PROFUMO Simonetta Maria, residente in Guarene, via Sismonda 14 e PROFUMO Marisa Ida, residente in Carmagnola, via Palermo 17.
Avviso di vendita Immobiliare con incanto
[illegible] avvisa che il giorno 25.3.1996 ore 11 avanti al G.E. dr.ssa Contini, si procederà alla vendita [illegible] incanto dei seguenti beni:
In Comune di Guarene, via Sismonda n. 14:
Palazzina padronale d'epoca a tre piani f.t. ad uso residenziale con fienile ed annessi porticato, cortili e terreno circostante;
Fabbricato a due piani f.t. in condizioni fatiscenti utilizzato come deposito con locale servizio. Il terreno è censito C.T. a F. [illegible] 271 (314 mq). I restanti beni sono individuati a NCEU a F. 10 n. 75.
Prezzo base L. [illegible]. Aumenti minimi L. 10.000.000.
Domande di partecipazione in bollo da L. 20.000, [illegible] ad un deposito per spese e cauzione pari rispettivamente al [illegible] e 10% del prezzo base mediante distinti assegni circolari emessi [illegible] Provincia di Cuneo ed [illegible] a [illegible] Provinciale delle PP.TT. di Cuneo col [illegible] [illegible] contrassegno», entro le [illegible] 13,30 del 29.3.1996.
Versamento del [illegible] dedotta la [illegible] zione entro gg. 60 dall'aggiudicazione.
Atti consultabili [illegible] la Cancelleria Esecuzioni del Tribunale.
Alba li 15.2.1996
IL COLLABORATORE DI CANCELLERIA [illegible] Galetti

CINECITTA'
IL CINECITTA'
PRESENTA
VIVA LA
DONNA
MAGICA
SERATA
DI LISCIO
IN COMPAGNIA DI
CRISTINA
[illegible] ALPI CUNEO
TEL. [illegible]

MERCOLEDI
tuttoscienze
I supplementi de
LA STAMPA
Una settimana ricca di tutto.

La Società Syntech spa, operante nel settore resine, ricerca
n° 1 Laureato in Chimica
da inserire nel proprio laboratorio.
Il candidato ideale ha 28-35 anni, ottima padronanza della lingua inglese, esperienza almeno biennale, nel settore delle resine per vernici.
Gli interessati potranno inviare il proprio Curriculum a: Syntech spa - Via Morozzo 27 - Sant'Albano Stura (CN), o per fax 0172 [illegible] Rif. 101/L

NOTIZIE dalle AZIENDE
LINEACOMPUTER
Lineacomputer / Novell un'accoppiata vincente
Immaginare oggi un singolo professionista o un'azienda lavorare senza il telefono, pare cosa impossibile. Anzi, anche fax e computer sono diventati indispensabili ai metodi di lavoro contemporanei.
[illegible] innovazioni tecnologiche per migliorare i processi di trasmissione [illegible] informazioni e facilitare così il lavoro dell'uomo, sono in continua evoluzione. Le prospettive, adesso, [illegible] aperte dalla possibilità di far interagire computer e telefoni creando [illegible] locali, geografiche o planetarie, su cui far [illegible] informazioni [illegible] [illegible] modo rapido, sicuro ed economico.
Queste soluzioni, che nelle aziende di grandi dimensioni sono [illegible] da qualche anno, possono essere ora [illegible] ad ogni tipo di azienda, anche a quella di piccole dimensioni.
Lineacomputer si occupa di informatica da quasi [illegible] anni: hardware, software, accessori e servizi con un occhio di riguardo alle necessità specifiche di ogni singolo cliente e all'assistenza pre e post vendita.
Lineacomputer, per lo studio e [illegible] preparazione di soluzioni che agevolino il lavoro dei clienti, [illegible] avvale della collaborazione di Novell, di cui è rivenditore autorizzato.
[illegible] soluzioni Novell, per [illegible] alle informazioni e per la gestione, sono quanto di meglio un'azienda possa desiderare, per migliorare la comunicazione, e con essa la produttività.
Novell ed il personale qualificato Lineacomputer sanno approntare la soluzione più adeguata ai bisogni [illegible] diverse aziende, dalla realizzazione di LAN (Local area network) per uffici o gruppi di lavoro distaccati allo sviluppo della tecnologia mobile per i venditori esterni, i professionisti viaggiatori ed in genere gli utenti mobili di tutti i tipi, all'integrazione computer e telefono per aumentare la produttività e diminuire i costi.
Aver presso di sé e gestire un nodo Internet era per Lineacomputer un passo inevitabile per continuare ad offrire soluzioni di avanguardia ai suoi clienti; ecco allora la nascita del nodo CNNET che, con CNNET pro, la parte dedicata in modo esclusivo ai servizi professionali, è in grado di portare aziende di ogni dimensione nella Rete, per utilizzarla al meglio secondo obiettivi preventivamente studiati, e a costi sostenibili.
Lineacomputer può così, [illegible] il binomio Novell e CNNET pro, risolvere problemi di comunicazione e di gestione a basso costo e ad alta efficienza.
LINEACOMPUTER s.r.l. - 12100 CUNEO - Via E. Filiberto, 6 - Tel. (0171) 67.674 (7 linee) - Fax (0171) 66.27.35

Ieri trionfo (3-1) in casa dei campioni d'Italia dopo un primo set disastroso

Alpitour, a Modena vince il cuore

Partiti malissimo (2-15) i cuneesi di Silvano Prandi hanno saputo reagire con grande orgoglio
Domani al Palazzetto incontro di ritorno: un altro successo e lo scudetto sarà ancora più vicino

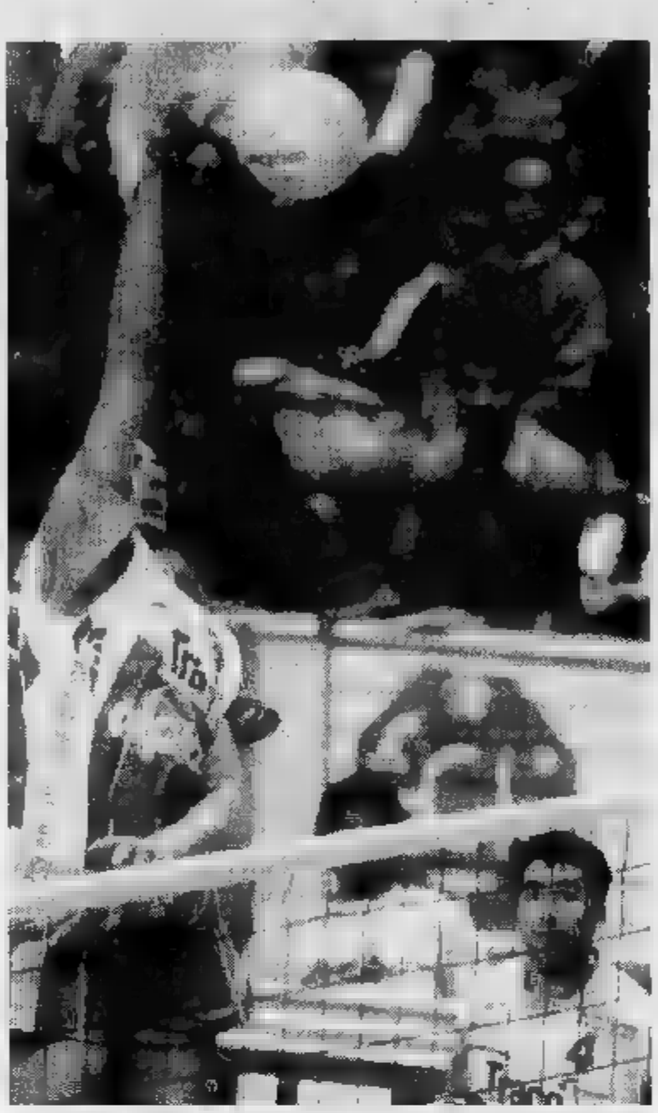

Vladi Grbic sul parquet di Modena è stato una volta fra i protagonisti

MODENA. L'Alpitour ha più cuore dei campioni d'Italia e conquista a un pezzo di scudetto grazie a super Grbic e a Pascual decisivo nel finale.

Nel primo set Cuneo esiste, Modena sbaglia niente, a cominciare dalla battuta che condiziona De Giorgi. Con il palleggiatore sparisce Cuneo, mentre dall'altra parte Vullo è impietoso il gioco centrali e nel mandare gli schiacciatori ad attaccare sopra Fefè. Inevitabile il 15-2, con Cuneo fermo al 27% in attacco.

Nel secondo parziale cambia tutto l'uomo in più è Grbic. Il serbo in battuta sul 4-3 per Modena, serve due «ace», poi Bagnoli chiede «time-out» e Vladi gesto di stizza: il pubblico lo fischia, ma al ritorno in campo la risposta di Grbic è una battuta che dopo il tentativo di ricezione il soffitto, l'inizio del scatto di Cuneo. Grazie ai muri di Galli e un ottimo Papi (alla fine del parziale sarà il migliore attacco) l'Alpitour Traco si porta avanti fino al 14-8. Poi si pianta, affondata da insufficiente Pascual. Modena incalza, annulla 12 set point e pareggia un muro di Bracci ancora Pascual. La battaglia è a colpi di cambi palla con i contributi Galli e Bracci. A rompere l'equilibrio un attacco fuori Cuminetti e una sventola di Papi che chiude 16-14.

L'eredità del secondo set si riflette anche sul terzo e Cuneo va avanti 8-1, poi il di Modena torna a battere. La Las picchia con Cuminetti e, al centro, i «mostri sacri» Van de Goor e Galli si annullano. Così i campioni d'Italia risalgono fino all'11-8 anche perché i padroni massacrano Lucchetta in battuta e De Giorgi per addomesticare le palle difficili. Gli emiliani avanzano con i muri di Bracci e Cuminetti su Pascual e Galli, mentre Cuneo fallisce la quinta palla punto ma trova anche la forza di scuotersi, aggrappandosi a un Pascual tornato «matador». Sul 14-11 per l'Alpitour si blocca il ginocchio di Papi e al suo posto entra Bartek: per la scarsa abitudine al gioco «Paolino» sbaglia la ricezione, regalando l'«ace» del 12-14 a Nuzzo, ma poco dopo si riscatta toccando a muro la palla che Pascual mette a terra, chiudendo il set.

quarto parziale Papi torna in campo stringendo i denti ed è super con Pascual (suo il punto del 15-8 con muro su Bracci). Domani (ore 14,45) il ritorno al Palazzetto Cuneo, dove comincerà davvero a sentire profumo di scudetto.

Luca Ferrua

Sopra, un implacabile di Papi e Lucchetta. A lato, Grbic riceve la carica da Silvano Prandi. Sotto, lo spagnolo «Rafa» Pascual, anche ieri grande (FOTOSERVIZIO LIVIO BERNOT)

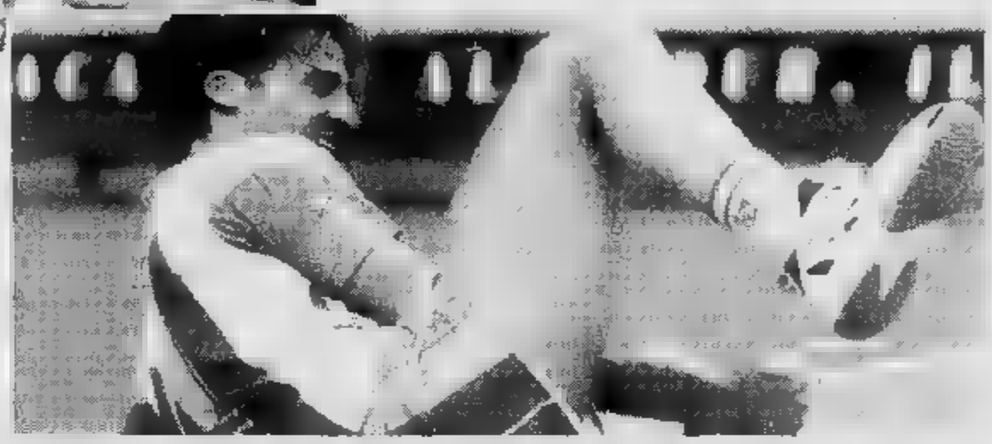

LAS DAYTONA MODENA - TRACO CUNEO 1-3 (15-2; 14-16; 12-15 8-15). **Alpitour:** Pascual 13+27; Grbic 8+17; Papi 9+19; Lucchetta 2+8; Galli 1+12; De Giorgi 2+0; Torre 0; Casoli; Bartek. Non entrati: Jervolino; Oglino; Cipollari. Allenatore: Silvano Prandi.

Las Daytona Modena: Held 3+13; Nuzzo 8+13; Sala; Vullo 2+1; Patriarca 0+2; Bracci 14+21; Van de Goor 6+10; Cuminetti 7+18. Non entrati: Campana; Laroia; Cantagalli; Russo. Allenatore: Daniele Bagnoli.

Muri: 16 Cuneo (12+4); 18 Modena (16+2). Battute: Cuneo: 17 errori e 5 ace; Modena 15 errori e 4 ace; Ricezione: 53% Cuneo; 58% Modena.

Differenza punti (valida in caso di parità set): 49-48 per la Las.

COMUNITA' MONTANA VALLE VARAITA
P.zza della Vittoria 40 - 12020 Sampeyre (Cuneo)
Tel. 0175/977238 - Fax 0175/977448
... di pubblico incanto
Procedure aperte
Questa Amministrazione procederà all'aggiudicazione, mediante pubblico incanto, del sottoindicato servizio da effettuarsi, a norma dell'art. 23, comma 1), lettera del D. Lgs. n. 157 del 17 marzo 1995, prezzo più basso da confrontarsi con l'importo a d'asta annuo di L. 310.000.000. Fornitura servizio raccolta, trasporto e smaltimento rifiuti solidi urbani, rifiuti urbani pericolosi e vetro. Durata del servizio 975 giorni (1/5/96-31/12-98). Le offerte, con la documentazione indicata nel bando, dovranno pervenire entro le ore 12 del 15 aprile 1996. L'apertura delle offerte avverrà in luogo aperto al pubblico, presso la sede Comunità, alle ore 10 del giorno 16 aprile . Il bando integrale è stato per la pubblicazione sulla G.U.C.E. il 21/02/1996 e ricevuto dalla stessa in data . Il bando è stato inviato G.U.R.I. in data 23/02/1996. Il bando è pubblicato, altresì, all'albo dell'Ente e dei Comuni delegatari del servizio. Il bando ed il capitolato possono essere richiesti all'Ente appaltante.
IL PRESIDENTE Pietro Rossa

in Costa Azzurra
Baies de Juan 2
Una grande opportunità a qualche minuto da Cannes, a soli 250 mt da ...laggia. Per voi una piccola residenza di standing, "Baies de Juan" dal con ampie
...operatori Riccardi Mediterranee
Tel. 00-33

NIGHT CLUB
ONE WAY
FOSSANO
APERTO TUTTE LE SERE IL MARTEDI'
dalle 22,30 alle 05,00
SPETTACOLI INTERNAZIONALI E TEASE

invito
Centro Estetico Anna Lombardi
Bellezza e salute
workshop
LHYMAGEL
AHAVA
Workshop:
sabato 9 marzo
Cascina del benessere
Via Belmonte, 32
Fossano (Cuneo)
Tel. (0172) 692.634
Per informazioni:
Tel. (0172) 63.61.01
Fax (0172) 63.46.90

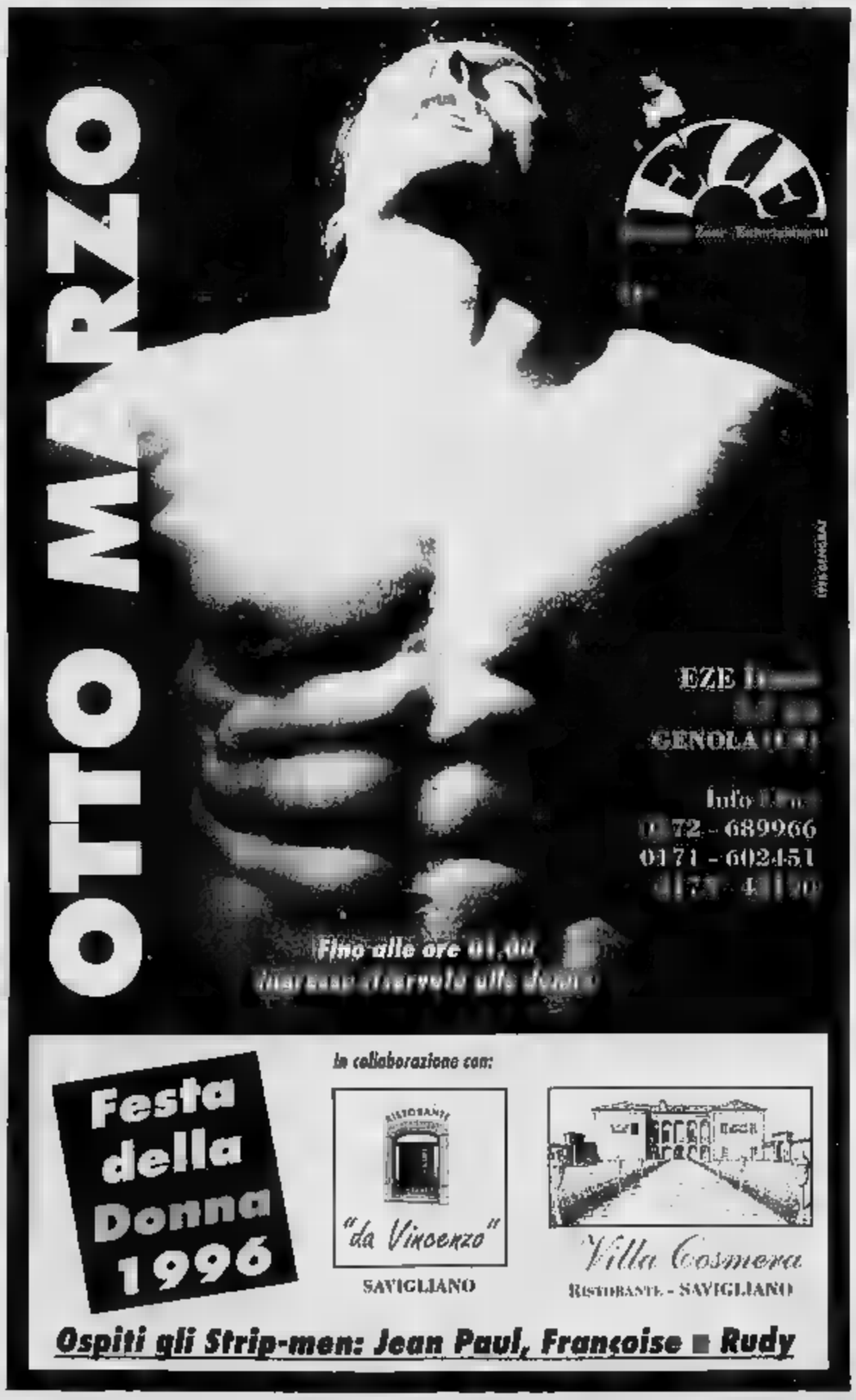

8 Marzo Festa della Donna

Allegra, estroversa, romantica, sportiva, amica, collega, sorella, moglie...

Per la sua festa, rendila felice.

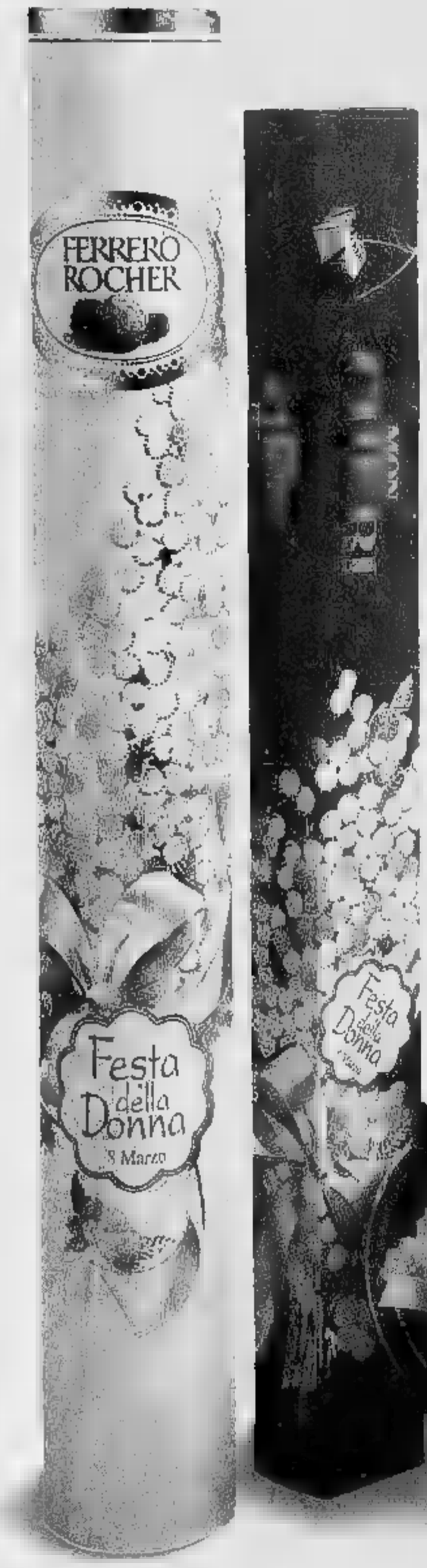

Due specialità uniche,
inimitabili, sempre gradite,
per darti la sicurezza
di un regalo di successo.
Mon Cheri e Ferrero Rocher
sono il modo più giusto
per un delicato
gesto d'affetto dedicato
a tutte le donne.

FERRERO

SOLO AD ANDORA

ULTIMI GIORNI

i PREZZISSIMI

-20 GIORNI

del Gruppo Alta Italia

La Firma in Pelliccia

Pelle - Pellicce - Shearling

Via C.Colombo, 34 - Andora (SV) - Aperto solo il pomeriggio **ore15,00 - 20,00**

Sabato e domenica anche al mattino. Chiuso il lunedi

Cambia la tua pelliccia e ci lasci quella vecchia!

APERTO LA DOMENICA

GALLERIA MICHELANGELO

di

ARTE ORIENTALE

IMPORTAZIONE DIRETTA ARTIGIANATO ORIENTALE

APERTI TUTTI I GIORNI
Domenicho e Festivi
APERTI
con grande Esposizione

Vende a prezzi di realizzo un consistente stock di

TAPPETI ORIENTALI

FINO AD ESAURIMENTO

DAL 24 FEBBRAIO

Con SCONTI dal 40% al 70%

ALCUNI ESEMPI

Tabriz (300x200)
~~L. 1.800.000~~ **L. 900.000**

Kerman (150x100)
~~L. 700.000~~ **L. 350.000**

Passatoie (300x100)
~~L. 900.000~~ **L. 450.000**

Scendiletto Kashmir (110x60)
~~L. 350.000~~ **L. 170.000**

Baktiary (300x200)
~~L. 2.200.000~~ **L. 950.000**

Trittico Grande cinese (3 pz.)
~~L. 1.100.000~~ **L. 550.000**

Shiraz Kaskay (250x150)
~~L. 750.000~~ **L. 380.000**

Hamadan (200x130)
~~L. 800.000~~ **L. 390.000**

Korassan (400x300)
~~L. 3.500.000~~ **L. 1.900.000**

Vi aspettiamo con un simpatico ***Omaggio*** *ad*

ALASSIO (SV)

in Via VITTORIO VENETO, 142 - Tel. 0182/643.245
(Rif. zona pedonale "Budello")

COMUN. COMUNE DI ALASSIO (SV) IN DATA 20/02/96

Per la pubblicità su
STAMPA
PK
publikompass
17100 SAVONA
Piazza G. [illegible] 3/5-3/6
Tel. (019) 814.887-811.182
16121 GENOVA
Via C. R. Ceccardi 1/14
Tel. (010) 540.184-592.560

LA STAMPA
GENOVA
E LEVANTE

Per la pubblicità su
LA [illegible]
PK
publikompass
17100 SAVONA
Piazza G. Marconi 3/5-3/6
Tel. (019) 814.887-811.182
16121 GENOVA
Via C. R. Ceccardi 1/14
Tel. (010) 540.184-592.560

Genova, via Varese 2, tel. 565.716-532.272

Proposti ai dipendenti un aumento del monte-ore e un premio di produzione

Genova, mattinata senza bus

Paralisi totale dalle 10,30 alle 13,30: i sindacati rinfacciano all'Amt una «gestione economicistica» con «tagli» e disagi per gli utenti. L'azienda risponde: nel biennio '96-'97 assumeremo 300 autisti

DAL NOSTRO CORRISPONDENTE

Oggi si sarà l'annunciato sciopero dei mezzi pubblici [illegible] 10,30 alle 13,30. Lo hanno proclamato i sindacati autonomi e confederali: si prevede che sarà totale. La città resterà paralizzata per tre ore, [illegible] occorrerà aggiungere ancora un'ora pomeridiana, prima che il sistema si possa rimettere in moto.

Prima che le parti coinvolte nella vertenza - i dipendenti e i sindacati da una parte, [illegible] dirigenti dell'Amt e il Comune dall'altra - possano tornare attorno a un tavolo, passerà ancora qualche giorno. Per adesso siamo ancora allo scambio di bordate. I sindacati rinfacciano all'azienda una conduzione soltanto economicistica, legata alla riduzione delle spese, ai tagli [illegible] personale, al ridimensionamento dei turni.

Non solo: solidarizzano anche con i cittadini che da molti giorni protestano perché il servizio s'è deteriorato, a causa dei tagli alle corse e al diradamento degli intervalli [illegible] una corsa e l'altra. In effetti, il [illegible] «decurtato» ha già dato luogo a [illegible] poche proteste da parte dell'utenza. Alle fermate le code si allungano, i bus sono gremiti e presi d'assalto: le linee che collegano le estreme periferie non sempre riescono a effettuare tutti i trasporti. I sindacati affermano che l'azienda blocca il «turn over» e che non sostituisce i pensionati. Da parte della direzione dell'Amt si replica che in gennaio sono già state fatte 60 assunzioni e che si intendono assumere 300 [illegible] autisti nel biennio 1996-97.

Le assunzioni saranno a tempo pieno e non a tempo parziale (sembra che il sindacato in un primo momento si fosse limitato alla seconda proposta). Con il nuovo organico, il servizio dovrebbe aumentare del 3%.

Per non gravare ulteriormente sul bilancio, la direzione dell'Amt ha chiesto ai dipendenti, in cambio delle assunzioni, di aumentare le ore di lavoro degli autisti dalle attuali 1380 ore annue sino a una media di circa 1500 annue. La seconda proposta della direzione riguarda i turni dei servizi relativi alle attività improduttive o comunque che possano essere gestite in economia: turni di capolinea, di manovra, di accompagnatori, di riserva.

Per invogliare i dipendenti all'accordo è stato proposto, nel quadro dell'introduzione di criteri meritocratici nelle retribuzione.

L'Amt ha fatto sapere inoltre che, dal momento che i mezzi attualmente impiegati su strada hanno un'anzianità media di tredici anni, [illegible] presto immessi in [illegible] 20 filobus, 10 «altrobus», 101 autobus.

Sarà inoltre ristrutturata la funicolare Zecca-Righi. Nel complesso, anche grazie ai finanziamenti della Regione e dello [illegible] Comune saranno spesi oltre 90 miliardi.

L'Amt, insomma, si dibatte nella morsa di dover offrire un servizio accettabile e al tempo stesso [illegible] render economica la [illegible] gestione, fisiologicamente deficitaria. Nel 1994 il deficit infatti è stato di 92 miliardi, mentre nel 1995 è [illegible] di 71 miliardi. Si spera di scendere ancora nel 1996, ma non sarà facile.

Paolo Lingua

Amt: oggi tre ore di sciopero.

[illegible] si arrivi a sottoscrivere la nuova organizzazione del lavoro, un premio annuo pro capite agli autisti di 1 milione e 800 mila lire. Sarebbe un «recupero di efficienza», anche questo nel

STANGATA

Novantamila multe

Sono novantamila, per [illegible] totale di circa 19 miliardi, le multe che i genovesi dovranno pagare a stretto giro di posta. Il Comune sta inserendo in ruolo i verbali che, scaduto il termine e rigettati gli eventuali ricorsi, i cittadini si sono rifiutati di pagare. Sono contravvenzioni emesse dai vigili urbani e che risalgono agli ultimi [illegible] mesi del 1994 e al primo trimestre del 1995. Grazie ad un lungo lavoro di recupero, infatti, Palazzo Tursi è riuscito ormai a rivendicare il pagamento delle «bollette» che risalgono a diversi anni fa e a chiedere la riscossione delle multe [illegible] negli anni più recenti. Sempre per quanto riguarda gli arretrati un accordo fra il Servizio riscossione tributi e Prefettura permetterà in breve tempo la [illegible] di contravvenzioni ormai «antiche». Proprio dalla prefettura è partito l'input per mettere in ruolo i verbali più recenti: entro il prossimo novembre, e al massimo febbraio 1997, sarà richiesto il pagamento delle multe del 1992 e quelle del 1995. Secondo i dati forniti da carabinieri e guardia di Finanza (la polizia stradale provvede autonomamente alla messa in ruolo dal 1993) dovrebbero essere [illegible] circa seimila i verbali emessi nella provincia genovese ma appare estremamente difficile una stima della cifra che sarà incassata. [m. c, c.]

SPIAGGE A RISCHIO

Sabbia, stop dal ministero

Per il ripascimento del litorale occorre un decreto ministeriale: la stagione balneare è in forse. Levata di scudi dei gestori degli stabilimenti. A PAGINA 41

[illegible]

[illegible]

Compie centocinquant'anni la scuola di Eugenio Montale

L'istituto tecnico «Vittorio Emanuele» si prepara a celebrare i 150 anni di fondazione entrando a pieno titolo nelle manifestazioni per l'anno [illegible] italiano. Il celebre poeta frequentò la scuola, diplomandosi in ragioneria. Tra le iniziative in programma, la mostra «Costruttori europei di strumenti della scuola [illegible] Fisica»: [illegible] anno esposti 41 strumenti di fisica di interesse storico e scientifico del XIX e XX secolo. [p. c.]

SOLIDARIETA'

Al concerto di Baglioni coccarde contro l'Aids

Il Centro di solidarietà di Genova, da anni impegnato nella lotta alle tossicodipendenze e al disagio giovanile, sarà presente con [illegible] stand al concerto di lunedì prossimo di Claudio Baglioni al Palasport per la raccolta di fondi necessari per finanziare le attività a sostegno dei malati di Aids e delle loro famiglie. [p. c.]

DROGA

Arrestato marocchino [illegible] 40 grammi di eroina

Un marocchino di 40 anni è stato arrestato nella sua abitazione in vico Mele dove preparava le dosi di [illegible] da vendere ai tossicodipendenti. Da tempo i carabinieri seguivano i suoi spostamenti. Era stato notato più volte in compagnia di tossicodipendenti e gli agenti sospettavano che il suo fosse un ruolo di primo piano nello spaccio nei vicoli. E' stato seguito sino a casa, nel tardo pomeriggio. Sotto il letto Ali nascondeva quaranta grammi di eroina e tutto l'occorrente per confezionare le dosi. [p. c.]

ALTA VELOCITA'

I sindacati dicono «sì» al progetto del treno

Sì delle organizzazioni sindacali al progetto del nodo ferroviario genovese della linea veloce con Milano. Il parere favorevole delle segreterie regionali di Cgil, Cisl e Uil è arrivato dopo un incontro, avvenuto ieri, con il vicepresidente e assessore ai trasporti Graziano Mazzarello. [p. c.]

[illegible]

Accordo Esaote Biomedica per la ricerca scientifica

L'Acquario di Genova ed il Gruppo Esaote hanno firmato un accordo di collaborazione scientifica e tecnologica. Un ecografo [illegible] una speciale sonda sarà utilizzato per il monitoraggio e la diagnosi delle specie acquatiche di malattie renali, epatiche, cardiache. [p. c.]

Nell'appartamento di Molassana un terzetto di amici aveva organizzato una serata a base di eroina

Fratello e sorella si drogano insieme: lei muore

Michela, 23 anni, non si è più svegliata. Inutili i soccorsi

GENOVA. Un droga-party tutto in famiglia, ma la festa - se così si può definire - non è stata per tutti. Michela, 23 anni, è morta tra le braccia del fratello Mauro, di 35 anni. Si erano drogati insieme. Con loro c'era anche [illegible] amico, Roberto, 24 anni, che ha portato la droga. I due giovani sono sopravvissuti, la ragazza non [illegible] l'ha fatta.

L'appuntamento era per le dieci [illegible] sera, a [illegible] di Mauro e Michela, in via di [illegible] Carrega, a Molassana. Un caseggiato di edilizia popolare, quasi uguale a tanti nella zona, costruiti a ridosso uno dell'altro.

Per movimentare la serata i padroni [illegible] casa avevano pensato all'eroina. Forse [illegible] era neppure la prima volta che i due fratelli si drogavano insieme. Avevano chiamato un amico affinché portasse [illegible] stupefacente. Il racconto [illegible] quelle ore incrina la voce di Mauro, che si è accorto del malore della sorella e ha chiesto aiuto. L'amico se n'era già andato.

Droga e basta. Era questo l'unico ingrediente a sorpresa della festicciola improvvisata. Una siringa in tre, un cucchiaino, acqua distillata e le dosi, un «quartino» ciascuna. Poi il rito del buco insieme.

Gli amici si sono riuniti nella stessa stanza e si [illegible] drogati a turno. Hanno atteso che lo stupefacente facesse effetto chi sdraiato sul letto, chi disteso su [illegible] poltrone. Roberto è stato il primo a svegliarsi, ha salutato gli amici e se n'è andato.

Mauro è rimasto accanto alla sorella. Solo dopo un'ora, [illegible] vedendo più segni di vita sul volto di Michela, ha cominciato a scuoterla, ma senza effetto. E provato con la rianimazione. Niente da fare.

Allora ha chiesto aiuto. Il centralino di coordinamento di Liguria Emergenza ha inviato un'ambulanza della pubblica assistenza più vicina. Michela era già deceduta.

La disperazione ha preso il sopravvento tra le mura del modesto alloggio di Molassana. Mauro ha abbracciato per l'ultima volta la sorella minore. L'aveva vista crescere e imboccare dopo di lui l'entrata nel tunnel dell'eroina, da cui [illegible] ha più saputo uscire.

Anche la quiete del palazzo è stata scossa dalla tragedia che si è consumata in quell'alloggio. Un viavai di sirene nel silenzio della notte. Prima l'ambulanza, poi l'auto dei carabinieri. Infine, il volto sfatto del giovane che ha assistito alla [illegible] dell'amata sorella.

Gli investigatori dell'Arma hanno chiesto tutti gli elementi utili a ricostruire la vicenda. Non è stato difficile, per loro, risalire a Roberto e rintracciarlo nel cuore della notte. Lo hanno accompagnato in caserma, identificato, e denunciato a piede libero per cessione di droga e omicidio colposo.

L'autopsia, già disposta sul corpo della giovane, potrà chiarire gli ultimi interrogativi. Sembra da escludersi che la partita di droga sia stata tagliata «male», con sostanze nocive, ad esempio, o che abbia mantenuto un elevato grado di purezza. I due ragazzi che [illegible] sono drogati insieme a Michela si sono ripresi quasi subito. Il suo cuore invece si è fermato. Forse il fisico era già debilitato dalla droga.

Paola Cavallero

BLITZ DELLA FINANZA

Un altro colpo di «Rada»

Due arresti per droga, ieri a Savona, in seguito a un controllo dei [illegible] anti-droga della tenenza di Sestri Ponente: «Rada», un lupo femmina di 10 anni, ha smascherato un corriere della droga proveniente dalla Calabria e che aveva l'incarico di rifornire di cocaina la Savona-bene. «Rada» l'ha bloccato a colpo sicuro: Angelo Campana, 35 anni, di Palermo, aveva 170 grammi [illegible] cocaina purissima. Destinatario il medico [illegible] Matteo Vallauri, 43 anni, residente in [illegible] Colombo, bloccato dai «Baschi Verdi» mentre riceveva [illegible] la droga [illegible] trafficante, proprio davanti alla stazione Mongrifone. La Finanza ha avviato altre indagini per risalire agli altri protagonisti dei «coca party» che si celebravano in villette e appartamenti del Savonese. Sono attesi, nelle prossime ore, altri sviluppi. Sono state effettuate numerose perquisizioni in Sicilia e in tutto il Savonese. [m. nu.]

COME E' BELLA LA PIASTRELLA!
Con il Mese della Piastrella all'Edil-M, puoi arricchire la tua casa con le più prestigiose piastrelle per pavimenti e rivestimenti.
Per tutto il mese di MARZO
SCONTI REALI DAL 40% AL 50% SUI LISTINI «ORIGINALI» DELLE DITTE PRODUTTRICI
EDIL-M
CERAMICA - SANITARI E RUBINETTERIE - MOQUETTE - PARQUETS - TUTTO PER L'EDILIZIA
OVADA (AL) - Via Molare 62 - Tel. (0143) 822777 (3 linee) - Fax (0143) 822771 - (APERTO ANCHE IL SABATO)
COMUNICAZIONE AL SINDACO IN DATA 14/2/96

NUMERI UTILI

FARMACIE

TURNO FESTIVO

GENOVA
Europa: corso Europa
Ghersi: corso Buenos Aires - Corte Lam-
Pescetto: Balbi 186.

ARENZANO
Chiappano: via Saula Pallavicino 54

Sori: via Cairoli 18, 700.632

RECCO
Savio: p.za N. da Recco, tel. 74.055

Machi: via della Repubblica 4, tel. 771.081

SANTA MARGHERITA
Pennino: via Pescino 2, tel. 287.077.

RAPALLO
Colombo: Colombo 24, tel. 61.948

Vellera p.za XXVII Dicembre tel. 259.041.

CHIAVARI E LAVAGNA
S. Giovanni: S. Giovanni tel. 363.269.

SESTRI
Ligure: via Nazionale 1331 tel. 41 100.

Maricone: via Longhi 66, tel 49.282

AUTOAMBULANZE

Genova: 595.951; **Camogli:** tel. 770.205; **Lista:** tel. 771.119; **Recco:** tel 74 234; **S. Margherita Ligure:** tel. 287.019; **Rapallo:** 50.433, 60.700; **Chiavari:** tel. 322.422, 309.655; **Cogorno:** 384 620; **Lavagna:** 309.947, **Sestri Levante:** tel. 41.020, 480.750, **Trigoso:** 41.784; **Moneglia:** tel. 49.241; **Cogoleto:** tel. 9188 388; **Sori:** tel 700.917.

S. Olcese: 35.351; tel. 58.321; **Sampierdarena:** tel. 41.021; **Rivarolo:** tel. 448.941; **Sestri Ponente:** tel. 600.841; (pediatol.). 58.351; **Borgo Fornari:** tel. 932.985; **Recco:** tel. 74 102; **Santa Margherita:** tel. 283.611; **Rapallo:** 50.231; **Lavagna:** tel 32.91; **Cogoleto:** tel. 91 83.456.

MEDICA

Notturna prefestiva e festiva:
Genova, Bogliasco, Pieve Ligure, Arenzano, Cogoleto: tel. 354.022.
Pediatrica (a pagam.) tel. 542.775
Recco, Rapallo, Camogli, S. Margherita: tel. 60 333
Chiavari, Lavagna, Sestri Levante: tel. 303.410-32 91.
Borzonasca: tel. 340.239.
Santo Stefano d'Aveto: tel. 98.129.
Cicagna: tel. 92 147.
Varese Ligure: tel. 842.041

AUTO

AMT Genova: tel. 59.372.114.
Tigullio Trasp.: Chiavari: tel. 313.851.
Sestri Levante: tel 41 384 - 480.655 - 47.751
Rapallo: tel. 54.509 - 51 306 - 54 508

FERROVIE

Genova: 284.081. **Camogli:** tel. 771.137, **Recco:** tel 76 134; **Santa Margherita:** 630; **Rapallo:** tel. 50.347, **Zoagli:** tel. 259.358; **Chiavari:** tel 300.060, 309.587, 392.161; **Sestri Levante:** tel 41 820, 41.050; **Riva Trigoso:** tel 42.366; **Cogoleto:** tel. 9181.765; **Moneglia:** tel 49 705.

MERCATI

Lunedì, P.za Palermo, p.za Di Negro, p.za Tre Ponti, Molassana, Bolzaneto, Pegli, Recco, Riva Trigoso. **Martedì,** p.zale Parenzo, p.zale Giusti, Oregina, Nervi, Anzani, Cornigliano, Voltri. **Mercoledì,** p.za Terralba via del Campo, Tortosa, Sestri P., Prà, Certosa, p.zale Da Vinci. **Giovedì,** p.za Palermo, p.za Di Negro, Bolzaneto, Pegli, via Anzani, via Emilia, Lavagna, Rapallo, Sori. **Venerdì,** Via Isonzo, p.za Tre Ponti, p.za Terralba, Prato, Portoria mo, p.zale Parenzo, p.zale Giusti, Oregina, Cornigliano, Chiavari, Santa Margherita. **Sabato,** Via del Campo via Tortosa, p.zale Terralba, Sestri Ponente, Certosa, p.za Leonardo Da Vinci, Sestri Levante.

RADIO

Genova Radiotaxi: 2696; **Recco:** tel. 74032; **Camogli:** tel. 771.143; **Portofino:** 269.285; **S. Margherita:** tel. 286.508-287.898; **Rapallo:** tel. 55.858, 54.474, 50.048, 55.868, 55.969, 50.317, 50.647; **Zoagli:** ; **Chiavari:** tel. 306.264, 305.522; **Lavagna:** tel. 392.096, 393.16,22; **Sestri Levante:** 41.277, 41.278; tel. 700.396.

CAPITANERIE DI PORTO

Genova: tel. 26.74.51.
Santa Margherita: tel 28 70 29

CORPO FORESTALE

Genova: 566831-580429-585553.
Ligure: 467,141
EMERGENZE 340.016.
Cicagna: 92.035.
Razzoaglio: 97.
S. Stefano 95.072

STASERA AL CINEMA

GENOVA

TEATRI

Carlo Felice — RIPOSO
Tel. 589.329 - 591.697
Ore 15,30
L. 65/40.000

Teatro Stabile
Teatro Corte — OGGI RIPOSO
Ore 20,30
Lire 40.000/28.000

Teatro ... nevicai
Sala Duse — ... nevicai
Tel. 831.1891
Ore 20,30
L. 40.000/28.000
di Enzo Salemme. Compagnia di scena.

Pol. Genovese — **La coppia**
639.35 89
Ore 21
Lire 40.000/30.000
Di Neil Simon. Regia di Marco Mattolini. Con Gaspare & Zuzzurro.

T. Tosse — **Ta Fantastika**
Sala Aldo Trionfo
Tel. 247.07.93, Ore 20,45
L. 29.000/18.000
Teatro Nero Praga.

T. Tosse — **Sesso, bugie, videotape**
Sala Dino Campana
Ore 20,45
Lire
Regia di Salvo Bitonti. Con Antonellina Interlenghi.

T. della — **Cenerentola**
Agorà
Ore 18
Lire 18.000/15.000
Regia di Maria Grazia Cipriani. Teatro del Carretto.

Teatro Garage — **Trummerswing**
(Lo swing delle macerie)
Diana
Or.: 21 feriali (dom. ore 17)
L. 20.000/16.000

CINEMA

Ariston I — **Sabrina**
Tel. 208.549, Or.: 15,10
17,30/20,15/22,40
L. 12.000/10.000/8000
di S. Pollack, con J. Ormond, H. Ford, G. Kinnear (Usa '95) — Remake del celebre film del 1954 di Wilder, narra della figlia dell'autista di una facoltosa famiglia amata e contesa dei due rampolli di casa. N. V. 2h 07' **Commedia**

Ariston II — **I soliti sospetti**
Tel. 208.549. Or.: 15
16,55/18.45/20.40/22,35
L. 10.000
sab.-dom. 12.000; mer. 6000
di B. Singer, con S. Baldwin, G. Byrne, C. Palmintari (Usa '95) — Cinque delinquenti arrestati dalla polizia a New York si trovano coinvolti in un intrigo un misterioso personaggio pericolosissimo. N. V. 1h 40' **Thriller**

Augustus — **Get shorty**
566.810
Or.: 15,30/17,50/20,10
22,30 L. 10.000
sab.-dom 12.000;

Corallo I — **Via da Las Vegas**
Tel. 586.419
Or.: 15,30/17,50/20,10
22.30 Lire 10.000
sab.-dom. mer.

Corallo II — **Two Much**
Tel. 586.419
Or.: 15,30/17,50/20,10
22,30. Lire 10.000
sab.-dom 12.000; mer. 7000
di F. Trueba, con A. Banderas, M. Griffith, D. Hannah (Spagna '95) — A Miami un gallerista squattrinato si divide tra due sorelle ricche e belle, ma per reggere la situazione è costretto a inventarsi un gemello... N. V. 1h 50' **Comm.**

Grattacielo — **Jumanji**
Tel. 564.403
15/17/18,45/20,30
22,30. Lire 10.000
sab.-dom. 12.000; mer. 8000
di J. Johnston, con R. Williams, B. Hunt, K. Dunst (Usa '95) — Dopo oltre 20 anni di incantesimo a causa di un «gioco magico» un giovane torna nella sua città... ma in compagnia di tutti gli animali della giungla. N. V. 1h 36' **Comm.**

Lux — **Sbottonate**
Tel. 561.591
Or.: 15/16,30/18/19.30/21
22,30, L.
sab.-dom 12.000; mer.
di D. Keeve, con I. Matrahi, N. Campbell, S. Reinhard (Usa '94) — I retroscena di una grande sfilata di moda, con le top più famose del mondo, le aresi, i modelli, la trattative promozionali e giornalistiche. N. V. 1h 15' **Documentario**

Heat - La sfida
362.8296
Or.: 15.30/18,45/22
Lire
sab.-dom 12.000; mer.
di M. Mann, con R. De Niro, Al Pacino, V. Kilmer (Usa '95) — Un boss vuole compiere l'ultima grande rapina prima di ritirarsi dal crimine e un poliziotto nevrotico gli dà la caccia N. V. 2h 45' **Poliziesco**

Olimpia — **Vite strozzate**
581 415. Or.: 15
16.50/18.40/20.40/22,40
L. 10.000
sab.-dom. 12.000; mer. 8000
di R. Tognazzi, con L. Zingaretti, S. Fenili, V. Lindon (It. '95) — Un usuraio, con complicità di un bancario, aggancia un costruttore, gli avvelena la vita, gli sottrae l'azienda, la violenza alla moglie N. V. 1h 49' **Drammatico**

Orfeo — **La dea dell'amore**
Tel. 564.849
15,20/17,10/18,50
20,45/22,40. Lire
sab.-dom mer.
di W. Allen, con W. Allen, M. Sorvino, H. Bonham Carter (Usa '95) — Un cronista sportivo cerca la madre del figlio adottivo e scopre che è una squillo; la vicenda è commentata dal coro di una tragedia greca N. V. 1h 45' **Commedia**

Palazzo — **Va' dove ti porta il cuore**
Tel. 565.512
Or.: 15,30/17,50/20,10/22,30
Lire 10.000
sab.-dom. mer.
di C. Comencini, con V. Lisi, M. Buy, T. Karyo (Italia '95) — Una nonna scrive alla nipote per raccontarle la propria vera vita e per indurla a seguire i suggerimenti del cuore. Dal romanzo della Tamaro. N. V. 1h 47' **Sentimentale**

Ritz d'essai — **Fluke**
Tel. 314.141
Or.: 15,15/17/18,50/20,40
22,30. Lire 10.000
sab.-dom 12.000, mer.

Universale — **Pensieri pericolosi**
Palazzo dello Spettacolo
Sala 1. Tel. 582.461. Or.:
15,30: 20,30 22,30 L. 10.000
sab.-dom. mer.
di J. N. Smith, con M. Pfeiffer, G. Dzundza, L. Toussaint (Usa '95) — Una professoressa bianca finisce in una classe di teppistelli neri e ispanici: il conquista col suo entusiasmo, la musica e la poesia. N. V. 1h 40' **Drammatico**

Universale — **Dracula morto e contento**
Palazzo dello Spettacolo
Sala 2. T. 582.461. Or.: 15
ult. L. 10.000; sab.
dom. 12.000;
M. Brooks, con L. Nielsen, P. MacNicol, S. Weber (Usa '95) — Le tragicomiche avventure di Dracula, innamorato di belle donne, sbalestrato dalla vita notturna, in difficoltà a trovare sangue genuino. N. V. 1h 35' **Comico**

Universale — **Ragione e sentimento**
Palazzo dello Spettacolo
Sala 3. T. 582.461. Or.: 15
17,30/20/22,30. L. 10.000
sab./dom. 12.000;

Verdi — **Strange days**
Tel. 562.137. Or.: 14,15
17,50/20,10/22,30
Lire 10.000
sab.-dom. 12.000, mer 8000
di K. Bigelow, con R. Fiennes, A. Bassett, J. Lewis (Usa '95) — Los Angeles, vigilia del 2000: lotta e morte ruotano intorno allo spaccio di Squid, una «droga» che permette di vivere pezzi di vita altrui. V. M. 14 2h 25' **Fantathriller**

LUCI ROSSE
Abc tel. 413.838; **Aldone** tel. 814.065; **Centrale 1 e 2** tel. 580.380; **Chiabrera** tel. 281.566; **Cristallo** tel. 299.987; **Dionisio** tel. 566.516; **Eldorado** tel. 645.7943; **Smeraldo** tel. 201.919.

CINECLUB

Amici del cinema — **Braveheart - Cuore impavido**
413.838
Or.: 20,30/22,30
Lire 6000/5000
di M. Gibson, con M. Gibson, S. Marceau, P. McGoohan (Usa '95) — Le avventure di William Wallace, eroe scozzese in lotta per l'indipendenza del suo Paese soffocato da nobili corrotti e da inglesi rapaci N. V. 2h 57' **Avventuroso**

Carignano d'essai — **Something to talk about**
Tel. 570.23.48
Ore 20,30
Lire 7000
di L. Hallstrom, con J. Roberts, D. Quaid, R. Duvall (Usa '95) — Tradita, una bella moglie si ribella alla scappatella del marito, rivoluziona la propria vita e lo scompiglio tra amici e parenti. N. V. 1h 45' **Commedia**

Fritz Lang — OGGI RIPOSO
Tel. 219.768
Ore 21,15
6000/5000

IL TEMPO IN LIGURIA

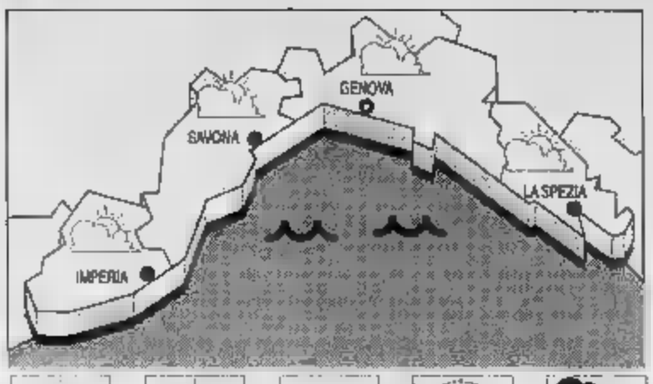

TEMPO PREVISTO OGGI. Moderata instabilità con addensamenti seguiti da ampie schiarite, vento moderato con locali rinforzi, mare mosso, temperatura in contenuto aumento. **Tendenza per domani.** Schiarite alternate ad annuvolamenti, vento moderato possibilità di locali rinforzi, mare poco mosso-mosso, temp. in lieve aumento. **DI IERI.** Temp. del mare 12° C, umidità rel. 70%, vento Nord Est 5-10 km/h, poco mosso, cielo nuvoloso, press. bar. 1014 mbar (staz.).

DI IERI

Genova	max 8	min 5
Savona	max 8	min 5
Imperia	max 9	min 6

OGGI FA A
Max: 13; min: 6; temp. 13

Il **Sole** sorge alle 6,52 e tramonta alle 18,25. La **Luna** alle 8,13 e si leva alle 21,54 (fase calante).

Dati gentilmente forniti dall'Osservatorio meteorologico Comune di Imperia e dal Centro Meteo Mursia di Portofino.

Lumière
Tel. 505.936
Or.: 20,15/22,30
fest. 16/18/20,15/22,30
Lire 7000/5000/5000
Giornata no-stop per **Roberto Rossellini**

Chaplin — **Il buio nella mente**
Tel. 8
Ore 21
L. 5000 soci
L.
di C. Chabrol, con I. Huppert, S. Bonnaire, J. Bisset (Francia '95) - - Tra una governante e una postina, entrambe dal passato oscuro, nasce una amicizia all'ombra di una ricca dimora. N. V. 1h 50' **Drammatico**

Nickelodeon
Tel. 589.640
Ore 21,15; dom. 17 e 21,15
Venerdì d'argento ore
L.
OGGI RIPOSO

Cineforum
Tel. 887.841
Ore 21
L. 6000/5000
OGGI RIPOSO

PEGLI

Eden-Peglicinema — **Braveheart**
Tel. 698.1200. Or.: 20,15
22,15; da ven. a lun
ult. 22. Lire 10.000
di M. Gibson, con M. Gibson, S. Marceau, P. (Usa '95) — Le avventure di William Wallace, eroe scozzese in lotta per l'indipendenza del suo Paese soffocato da nobili corrotti e da inglesi rapaci N. V. 2h 57'

CASELLA

parrocchiale — OGGI RIPOSO
Tel. 967 71.30
Ore 21
Lire 6000/4000

NERVI

S. Siro — **Va' dove ti porta il cuore**
Tel. 324.778. L. 8000
Or.: 20,15/22,30
sab./dom. 15,30; ult. 22,30
di C. Comencini, con V. Lisi, M. Buy, T. Karyo (Italia '95) — Una nonna scrive alla nipote per raccontarle la propria vera vita e per indurla a seguire i suggerimenti del cuore. Dal romanzo della Tamaro. N. V. 1h 47' **Sentimentale**

VOLTRI

Ambrosiano — **I soliti sospetti**
613.61.38
Or.: 20,15/22,30; dom. 15,30
17,45/20,20/22,30. Lire 8000
di B. Singer, con S. Baldwin, G. Byrne, C. Palmintari (Usa '95) — Cinque delinquenti arrestati dalla polizia a New York si trovano coinvolti in un intrigo un misterioso personaggio pericolosissimo. N. V. 1h 40' **Thriller**

BOLZANETO
Tel.
Ore 21
Lire
OGGI RIPOSO

S. — **Two much**
286.033
Or.: 15,05/18.10/20.20
22,20. L. 10.000/800
di F. Trueba, con A. Banderas, M. Griffith, D. Hannah (Spagna '95) — A Miami un gallerista squattrinato si divide tra due sorelle ricche e belle, ma per reggere la situazione è costretto a inventarsi un gemello... N. V. 1h 50' **Comm.**

RAPALLO

Augustus — **Jumanji**
Tel. 61.951
Or.:
L. 10.000
di J. Johnston, con R. Williams, B. Hunt, K. Dunst (Usa '95) — Dopo oltre 20 anni di incantesimo a causa di un «gioco magico» un giovane torna nella sua città... ma in compagnia di tutti gli animali della giungla. N. V. 1h 36' **Comm.**

Tel. 363.274
L. 10.000
«Festa della donna» ore 14,30
Strange days ore 19,45; 22,30

Mignon — **Sabrina**
Tel. 309.594
Or.: 15,30/17,45/20
22,30
Lire 10.000
di S. Pollack, con J. Ormond, H. Ford, G. Kinnear (Usa '95) — Remake del celebre film del 1954 di Wilder, narra della figlia dell'autista di una facoltosa famiglia amata e contesa dei due rampoli di casa. N. V. 2h 07'

SESTRI LEV.

Ariston — **Dracula morto e contento**
Tel. 41.505
Or.: 20,35/22,20
L. 10.000
di M. Brooks, con L. Nielsen, P. MacNicol, S. Weber (Usa '95) — Le tragicomiche avventure di Dracula, innamorato di belle donne, sbalestrato dalla vita notturna, in difficoltà a trovare sangue genuino. N. V.
Comico

SAVONA

Il giardino dei ciliegi
Ore 20,45
Lire 42.000/32.000

Astor — **Dracula morto e contento**
Tel. 654.627
Or.: 15,30/17,15/19/20,45
22,30. Lire 10.000/7000
di M. Brooks, con L. Nielsen, P. MacNicol, S. Weber (Usa '95) — Le tragicomiche avventure di Dracula, innamorato di belle donne, sbalestrato dalla vita notturna, in difficoltà a trovare sangue genuino. N. V. 1h 35' **Comico**

Diana 1 — **Get Shorty**
Tel. 825.714
Or.: 15,45/18/20,15/22,30
L. 10.000/7000

Diana 2 — **Sabrina**
Tel. 825.714
Or.: 15,45/18/20,15/22,30
L. 10.000/7000
di S. Pollack, con J. Ormond, H. Ford, G. Kinnear (Usa '95) — Remake del celebre film del 1954 di Wilder, narra della figlia dell'autista di una facoltosa famiglia amata e contesa dei due rampoli di casa. N. V. 2h 07' **Commedia**

Diana 3 — **Jumanji**
Tel. 825.714
Or.: 15,45/18/20,15/22,30
L. 10.000/7000
di J. Johnston, con R. Williams, B. Hunt, K. Dunst (Usa '95) — Dopo oltre 20 anni di incantesimo a causa di un «gioco magico» un giovane torna nella sua città... ma in compagnia di tutti gli animali della giungla. N. V. 1h 36' **Comm.**

Eldorado — **Strange days**
Tel. 820.563
Or.: 15,45/18/22,15
Lire 10.000/7000
di K. Bigelow, con R. Fiennes, A. Bassett, J. Lewis (Usa '95) — Los Angeles, vigilia del 2000: lotta e morte ruotano intorno allo spaccio di Squid, una «droga» che permette di vivere pezzi di vita altrui. V. M. 14 2h 25' **Fantathriller**

Filmstudio — **Captives**
Tel. 838.60.22
Or.: 15,30/20,30/22,30
Lire 6000/5000
di A. Pope, con T. Roth, J. Ormond, C. Salmon (Ingh. '95) — La pericolosa relazione all'interno di un carcere tra una bella dentista e un suo paziente-detenuto finito in galera per l'omicidio della moglie. N. V. 1h 40' **Thriller**

Jolly — **Film a luci rosse**
Tel. 850.570
Or.: 15/22,30
L.

Salesiani
Ore 20,45
OGGI RIPOSO

ALASSIO

Colombo — **I soliti sospetti**
. Or.: 20,30
22,30; fest. pref. anche 18,30
18,30. L. 10.000/6000/5000
di B. Singer, con S. Baldwin, G. Byrne, C. Palmintari (Usa '95) — Cinque delinquenti arrestati dalla polizia a New York si trovano coinvolti in un intrigo con un misterioso personaggio pericolosissimo. N. V. 1h 40' **Thriller**

Get Shorty
Tel.
Or.: 20,30/22,30
Fest./pref. anche 16/ultimo
22,30. L. 10.000/6000/5000

ALBENGA

Ambra — **Two much**
Tel. 51.419
Or.: 20,30/22,30
L. 8000/6000
di F. Trueba, con A. Banderas, M. Griffith, D. Hannah (Spagna '95) — A Miami un gallerista squattrinato si divide tra due sorelle ricche e belle, ma per reggere la situazione è costretto a inventarsi un gemello... N. V. 1h 50' **Comm.**

Astor — **Pensieri pericolosi**
Tel. 50.997
Or.: 20,30/22,30, nei fest.
e prefest. anche 16,30/18,30
Lire 9000/6000
di J. N. Smith, con M. Pfeiffer, G. Dzundza, L. Toussaint (Usa '95) — Una professoressa bianca finisce in una classe di teppistelli neri e ispanici: il conquista col suo entusiasmo, la musica e la poesia. N. V. 1h 40' **Drammatico**

ALBISOLA SUP.

Teatro Leone — OGGI RIPOSO
Ore 21
L. 15.000

CAIRO

Abba — **Assassins**
Tel. 504.234. Or.: 20,15/22
fest. anche 16,30/18,15
Lire 8000
di R. Donner, con S. Stallone, A. Banderas, J. Moore (Usa '95) — Un veterano crimine e un giovane assassino che ambisce a essere il migliore: i due professionisti sono in lotta l'uno contro l'altro. V. 14. 2h 13' **Thriller**

FINALE LIGURE
Tel. 692.200
Or.: 20,30/22,30
L. 7000
Nuovo programma

LOANO

Loanese — **Pensieri pericolosi**
Tel. 669.861. Or. 20,30/22,30
fest. e prefest. anche 18,30
e 18,30. L. 10.000/6000
di J. N. Smith, con M. Pfeiffer, G. Dzundza, L. Toussaint (Usa '95) — Una professoressa bianca finisce in una classe di teppistelli neri e ispanici: il conquista col suo entusiasmo, la musica e la poesia. N. V. 1h 40' **Drammatico**

MILLESIMO

Lux — RIPOSO
Or.: 17/21
L. 7000/5000

T. di Sassello — OGGI RIPOSO
Ore 21,15
Lire 7000

VARAZZE

Verdi I — **Get Shorty**
Tel.
Or.: 20,40/22,30
L. 10.000/7000

Verdi — **Jumanji**
Tel. 97.249
Or.: 20,40/22,30
Lire
di J. Johnston, con R. Williams, B. Hunt, K. Dunst (Usa '95) Dopo oltre 20 anni di incantesimo a causa di un «gioco magico» un giovane torna nella sua città... ma in compagnia di tutti gli animali della giungla. N. V. 1h 36' **Comm.**

IMPERIA

Cavour — **Folk Songs**
Tel. 61.978. 8-9 marzo
. botteghino: 21.
L. 35.000; galleria 25,

Centrale — **Get shorty**
Tel. 63.671 (segr. tel.)
Or.: 20,15/22,30
L. 10.000/rid. 7000

Dante — **Dracula morto e contento**
Or.: 20,30/22,30
L. 10.000, rid. 7000
rid. anziani 5000
di M. Brooks, con L. Nielsen, P. MacNicol, S. Weber (Usa '95) — Le tragicomiche avventure di Dracula, innamorato di belle donne, sbalestrato dalla vita notturna, in difficoltà a trovare sangue genuino. N. V. 1h 35' **Comico**

Imperia — **Jumanji**
Or.: in. 15,30; ult. 22.30
L. 10.000, rid. 7000
rid. anziani 5000
di J. Johnston, con R. Williams, B. Hunt, K. Dunst (Usa '95) — Dopo oltre 20 anni di incantesimo a causa di un «gioco magico» un giovane torna nella sua città... ma in compagnia di tutti gli animali della giungla. N. V. 1h 36' **Comm.**

SANREMO

Ariston — **Dracula morto e contento**
Or.: in. 15,30; ult. 22,30
Mercoledì cinema L. 7000
di M. Brooks, con L. Nielsen, P. MacNicol, S. Weber (Usa '95) — Le tragicomiche avventure di Dracula, innamorato di belle donne, sbalestrato dalla vita notturna, in difficoltà a trovare sangue genuino. N. V. 1h 35' **Comico**

Ariston — **Desperado**
507.070
Or.: in. 15,30; ult. 22,30
Lire 10.000, rid.
di R. Rodriguez, con A. Banderas, J. De Almeida, S. Hayek (Usa '95) — Un musicista torna in una città per vendicare la sua ragazza torturata da un malvagio trafficante di droga V. M. 14 1h 46' **Drammatico**

Ariston Roof Sala uno — **Two Much**
Tel. (0184) 506.060
Or.: in. 15,30; ult. 22,30
Lire 10.000, rid. 7000
di F. Trueba, con A. Banderas, M. Griffith, D. Hannah (Spagna '95) — A Miami un gallerista squattrinato si divide tra due sorelle ricche e belle, ma per reggere la situazione è costretto a inventarsi un gemello... N. V. 1h 50' **Comm.**

Ariston Roof Sala — **Uomini donne**
Tel. (0184) 506.060
Or.: in. 15,30; ult. 22,30
Lire 10.000, rid. 7000

Ariston Roof — **Sabrina**
Tel. (0184) 506.060
Or.: in. 15,30; ult. 22,30
Lire 10.000, rid. 7000
di S. Pollack, con J. Ormond, H. Ford, G. Kinnear (Usa '95) — Remake del celebre film del 1954 di Wilder, narra della figlia dell'autista di una facoltosa famiglia amata e contesa dei due rampoli di casa. N. V. 2h 07' **Commedia**

Centrale (Sala A) — **Get shorty**
Tel. (0184) 506.060
Or.: in. 15,30; ult. 22,30
Lire 10.000, rid. 7000

Tabarin (Sala B) — **Jumanji**
Tel. 507.070
Or.: in. 15,30; ult. 22,30
Lire 10.000, rid. 7000
di J. Johnston, con R. Williams, B. Hunt, K. Dunst (Usa '95) — Dopo oltre 20 anni di incantesimo a causa di un «gioco magico» un giovane torna nella sua città... ma in compagnia di tutti gli animali della giungla. N. V. 1h 36' **Comm.**

Sanremese — **Donne - Waiting to Exhale**
Or.: in. 15,30; ult. 22,30
Lire 10.000, rid. 7000
Rass. Il cinema al femminile
di F. Whitaker, con W. Houston, A. Bassett, L. Rochon (Usa '95) — Quattro donne di colore benestanti, in vena di confidenze, alle prese con problemi di divorzio, di amore e di cuore, di figli e di carriera. Viet. 14. 2h 07' **Commedia**

I gestori sono preoccupati e hanno chiesto l'intervento della Regione

La rivolta dei bagni marini

La prossima stagione balneare è a rischio: per il ripascimento del litorale occorre un decreto del ministero dell'Ambiente. Ogni stabilimento dovrà avviare un'istruttoria per l'autorizzazione

La spiaggia di Cavi minacciata dall'erosione: il problema si complica. (FOTOSERVIZIO)

LAVAGNA. L'erosione degli arenili aveva messo una grossa ipoteca sulla prossima stagione balneare, la questione si complica ancor più, ammesso che questo sia possibile, a causa di un decreto ministeriale che di fatto blocca il ripascimento delle spiagge.

La vicenda ha dell'incredibile e se la Regione non riuscirà a fare sospendere il provvedimento, come si è impegnato a tentare l'assessore regionale all'Ambiente Nicolò Alonzo, gli stabilimenti balneari che non hanno arenile sufficiente dovranno rinunciare all'attività balneare.

Per recuperare la sabbia che si deposita nei fondali antistanti gli stabilimenti, durante le mareggiate invernali, servirà come in passato soltanto un mezzo meccanico, ma il decreto del ministero dell'Ambiente.

Questo comporterà ai gestori degli stabilimenti, costose e lunghe operazioni burocratiche a partire dall'istruttoria che dovrà essere chiesta al sindaco, che a sua volta dovrà rivolgere istanza al Ministero, passando dalla Capitaneria di Porto: si procederà quindi, a scartoffie concluse, all'analisi della sabbia rimossa, anche se si tratterà di pochi metri, e alla «comparazione con l'ecosistema esistente».

La reazione dei gestori balneari, in special modo chi ha gli stabilimenti in quello che rimane della spiaggia di Cavi di Lavagna, è immediata.

«Come è possibile che quanti hanno partecipato alle nostre riunioni sul problema dell'erosione, convocate anche sul posto, fossero in conoscenza del decreto?» - dice Fabrizio Licordari, vice presidente dell'Assobalneari.

Ancora Licordari: «In recente riunione, convocata dal sindaco Gabriella Mondello in Comune a Lavagna, ha partecipato anche il presidente della giunta regionale. Non ne sapeva nulla? Davvero? Non sapevano nulla neppure assessori provinciali e regionali presenti alla riunione? E i parlamentari liguri, hanno partecipato per fare la solita passerella elettorale?».

Secondo Licordari quanto si è detto sino ad oggi sul problema spiagge e lo stesso impegno dei «preposti», siano tecnici o politici, deve considerarsi un semplice zuccherino sull'amaro della realtà della situazione.

«Abbiamo bisogno educazione, diplomazia - dice ancora Licordari - e questo è il risultato. I nostri parlamentari devono picchiare i pugni sui tavoli romani perché il governo è ancora in carica. Non devono limitarsi, di qualsiasi colore politico siano, a partecipare solo per la ricerca dei voti».

«Se potremo aprire gli stabilimenti balneari, soffrirà l'economia del comprensorio. I posti di lavoro in pericolo sono solo quelli degli addetti ai bagni: anche i costruttori di oggetti da regalo in ardesia, per fare un esempio, venderanno meno se non apriamo gli stabilimenti».

Ma il pericolo esiste veramente? «Un decreto assurdo - dice l'assessore regionale Alonzo - non ci pare questo il modo di riordinare l'intera materia».

Le associazioni di categoria si sono mosse immediatamente, chiedendo alla Regione Liguria che si adoperi con il governo per ottenere almeno una proroga del regime transitorio riguardante le vecchie procedure, cioè l'autorizzazione rilasciata dalla Capitaneria di porto, per tutto il 1996 e non fino al 7 febbraio scorso.

Vignolo

L'ex municipalizzata gas e acqua sarà quotata in Borsa

Amga: An spara a zero sulla privatizzazione

GENOVA. Clima politico agitato intorno alla «privatizzazione» e collocamento in Borsa dell'Amga, l'azienda gas e acqua, municipalizzata. Mentre da pate del Comune si annunciano i progressi sulla strada dell'operazione che porterà in Borsa il 49% delle azioni della società (la maggioranza del pacchetto, per legge, resterà pubblica), contestualmente il gruppo consiliare di An annuncia una polemica.

La giunta comunale, nella seduta di ieri mattina, ha affidato a un prestigioso istituto internazionale la «Banque Paribas» (fondata nel 1872, sedi a Parigi e in Olanda), l'incarico di mettere a punto la prassi per arrivare alla quotazione in Borsa delle azioni Amga. Il Gruppo Paribas opera in 60 Paesi, ha più di mille uffici e circa 17 mila dipendenti sparsi in tutto il mondo. In Italia ha sede a Milano, con 250 dipendenti e un biancio attorno agli 800 miliardi.

Il ruolo della «Banque Paribas», in termini tecnici «Advisor finanziario», dovrà essere quello di seguire passo passo l'operazione che si dovrebbe completare entro la fine dell'anno. In aprile, si sarà la selezione per individuare il Global Coordinator per il collocamento. Poi si passerà ai rapporti con la Consob, con i consorzi di banche. Infine si fisserà il prezzo delle azioni, dopo una complessiva valutazione dell'azienda stessa.

Gianni Plinio: ombre sull'Amga

L'Amga nel 1995 ha avuto ricavi per 261 miliardi e un utile netto di 23 miliardi di lire, con un trend di crescita che oscilla tra il 10% e il 16%. E' la prima azienda municipalizzata italiana ad aver assunto la forma giuridica di spa: il pacchetto azionario è, per il momento, interamente controllato dal Comune. Il presidente della società è il prof. Giovanni Domenichini, mentre l'amministratore delegato è l'ing. Roberto Bazzano.

Da parte di An, sostenuta da una batteria di avvocati e commercialisti, invece, la prassi del Comune presenterebbe lati dubbi. Infatti, sempre secondo il capogruppo di An Gianni Plinio, la società cui il Comune ha affidato la gestione dei servizi precedentemente svolti dall'Amga è immobiliare (la Romorne spa, 500 milioni di capitale sociale, proprietaria di un appartamento a Milano, priva di dipendenti e praticamente posseduta dal Comune al 99,99% e che ha come amministratori l'ex presidente della Cispel Santino Laganà e l'ex dirigente comunale Luigi Menini) che, sul piano teorico, non avrebbe i requisiti richiesti a tale fine.

Ovviamente questione è sottile. L'amministrazione ha usato strumento giuridico, una spa che già faceva parte del pacchetto comunale (frutto d'una lontana donazione del 1929). Ma An insiste su un aspetto politico: la giunta tende sempre, quando può, a scavalcare il Consiglio, anche in casi delicati come la privatizzazione d'una municipalizzata. Da parte del Comune, si replica che la prassi è regolare e trasparente.

D'altro canto, intenti e motivazioni opposte ad An, anche Rifondazione s'era opposta, nel nome dell'interesse pubblico, alla privatizzazione. In pratica, la parte della giunta Sansa non ci sono dubbi, considerato anche il rigore giuridico e morale del sindaco. [p. c.]

Sindaco e assessore sono stati ricevuti a Roma, al Quirinale

Scalfaro a Sestri Levante

Il Presidente della Repubblica potrebbe essere ospite della Bimare a fine maggio Intanto si lavora alla «copertura» Rai per il Premio Andersen edizione '96

Il sindaco Chella ricevuto a Roma

SESTRI LEVANTE. Il presidente della Repubblica, Oscar Luigi Scalfaro, potrebbe essere a Sestri Levante nel periodo del premio Andersen che si svolgerà dal 25 maggio al 2 giugno. L'occasione potrebbe essere data dal convegno internazionale delle televisioni, organizzato dalla Rai, che si svolgerà il 30 maggio con la partecipazione delle maggiori emittenti europee.

L'ipotesi è stata avanzata dallo stesso Scalfaro al sindaco di Sestri Levante, Mario Chella e all'assessore Roberto Santi, quando questi sono stati ricevuti al Quirinale dal presidente e dalla figlia Marianna. L'incontro romano dei due amministratori sestresi è avvenuto per la presentazione e la definizione di alcune iniziative, collegate al premio Andersen: è allo studio un gemellaggio tra alunni delle scuole medie sestresi e loro coetanei delle scuole del rione San Paolo di Bari.

Quindici studenti baresi saranno ospiti a Sestri Levante per tutto il periodo delle manifestazioni e durante il loro soggiorno, seguiranno le lezioni nelle scuole sestresi. Il 31 maggio Sestri Levante ospiterà una tappa del «Topogiro», trasmissione di Radio2: parteciperanno 30 studenti, quindici di Sestri Levante e i quindici ospiti. Le manifestazioni per il premio Andersen sono state definite, dalla Rai e dall'Unicef, «il più grande evento in Europa a favore dell'infanzia».

Sestri Levante giocherà le sue migliori carte, in una settimana, per puntare decisamente al suo nuovo ruolo di «città dei ragazzi» e di centro turistico. L'occasione, preparata a dovere dagli amministratori, è ottima: ogni giorno le telecamere della Rai proporranno ogni angolo di Sestri fino al 2 giugno quando Raiuno trasmetterà in diretta la Messa, che sarà celebrata in piazza Matteotti e in prima serata, alle 20,30 Raidue, sempre in diretta, trasmetterà la finale del premio.

Se veramente il Presidente Scalfaro parteciperà, quale ospite, al convegno sulle televisioni dei ragazzi, il «colpo» che Sestri sta preparando con tanta cura, sarà pienamente riuscito. Unica perplessità, sulla partecipazione di Scalfaro, la conclusione, entro il 30 maggio, delle operazioni per la composizione del nuovo governo. [g. vi.]

Adesso la sede della storica struttura rischia di crollare

Rapallo, è scattato l'allarme per il «vecchio» poligono di tiro

RAPALLO. Il poligono di tiro della sezione di Rapallo dell'Unione Italiana Tiro a Segno, una delle più «vecchie» della Liguria, rischia di crollare miseramente a causa di una frana conseguente al recente alluvione. L'impianto di S. Maria del Campo, il maggiore della Liguria con oltre 3000 soci, presenta evidenti lesioni alle strutture e per salvarlo occorre costruire una scarpata a «scogliera» per isolarlo dal movimento franoso.

L'impegno di spesa, quasi 400 milioni, è troppo gravoso per le casse della società sportiva ma qualche cosa bisogna fare per non rischiare il crollo, come teme il presidente della sezione Pierluigi Marchesi: «Non abbiamo alcuna possibilità economica per salvare il poligono - afferma Marchesi - ma se nessuno interviene, corriamo il rischio di trovare un mucchio di macerie al posto del nostro impianto».

La proprietà del poligono, a meglio dell'area in cui è costruito, è della azienda di promozione turistica, in attesa della definizione della procedura di permuta che passerà l'impianto al demanio del Ministero della Difesa. La richiesta avanzata dei dirigenti a Comune e Apt, non ha fruttato che dichiarazioni di «disponibilità»: l'Apt non risponde perché l'impianto passerà al demanio, e l'amministrazione militare non risponde perché l'impianto non è suo. Un gioco dell'oca.

Tiro a Segno, Rapallo è nei guai

«L'immobile che ospita le nostre linee di tiro - dice ancora Marchesi - è patrimonio pubblico: se il problema non sarà risolto al più presto, il demanio riceverà in permuta le macerie dello stand lesionato dalla frana». Il tiro a segno di Rapallo è stato fondato nel 1884 e un anno dopo ha ricevuto la stella d'oro per meriti sportivi dal Coni. In tempi recenti è stato culla di tiratori di ottimo livello: negli anni Settanta si disputava, con la sezione di Chiavari, le maggiori prestazioni a livello regionale e nazionale.

Attualmente è l'unico impianto in Liguria attrezzato per ospitare gare internazionali e vanta uno dei migliori complessi di tiro per armi ad aria compressa: 24 linee dove si formano i giovani che hanno poi possibilità di accedere alle carabine e pistole, il tiro ai 50 e 50 metri. [g. vi.]

DALLE RIVIERE

CHIAVARI

Caso Assarotti, domani ne discute la 3ª Commissione

Marco Bertonati, consigliere comunale a Chiavari, ha convocato la 3ª Commissione consiliare, di cui è il presidente, per domani alle 17,30. All'ordine del giorno, la prosecuzione della discussione della mozione, presentata dalla consigliere Vittoria Rossi, sull'Istituto Assarotti. Sono stati invitati, un rappresentante dell'ente nazionale sordomuti, il presidente ed il consiglio di amministrazione dell'istituto. [g. vi.]

CHIAVARI

Vertice delle associazioni del settore volontariato

Questo pomeriggio alle 17, nel municipio di Santa Margherita, si ritroveranno le associazioni di volontariato che operano a Santa Margherita e a Portofino: l'iniziativa, dell'assessore ai sociali Marco Delpino, è mirata alla costituzione di un comitato per l' accoglienza dei bambini di Mostar. [g. vi.]

RAPALLO.

Una commedia dialettale per finanziare l'assistenza

Lo Zonta International promuove uno spettacolo della compagnia O Castello, di Chiavari, che si terrà domani alle 21 all'Auditorium della Clarisse. Si tratta di una commedia in genovese scritta da Gianni Caro dal titolo "Un amu scrito fra e stelle". Il ricavato della serata sarà devoluto all'Avad, associazione rapallese che assicura, assistenza domiciliare a malati ed anziani. [g. vi.]

SESTRI LEVANTE

Il Comune vende 8 alloggi per pagare la fognatura

Tra pochi giorni il Comune venderà 8 appartamenti di proprietà siti in Via Manzoni: somma totale del ricavato 800 milioni; un'ottima occasione per gli inquilini che, potranno acquistare a basso prezzo appartamenti che variano, per metratura, dai 60 agli 80 metri quadri. Con i 640 milioni ricavati, il Comune rifarà la condotta fognaria proprio in Via Manzoni. [g. vi.]

SESTRI

Ordine del giorno a favore della commissione tributaria

Anche la Giunta municipale sestrese, al pari di altri enti tigullini e dell'entroterra, ha approvato all'unanimità un ordine del giorno da inviare a tutti gli organi competenti, con il quale contestare la decisione di sopprimere la commissione tributaria chiavarese. [g. vi.]

Agriturismo, valorizzazione del patrimonio ambientale e sviluppo dei centri minori: ecco le priorità

La montagna ligure, illustre sconosciuta

Problemi e potenzialità dell'entroterra in un convegno a Borzonasca

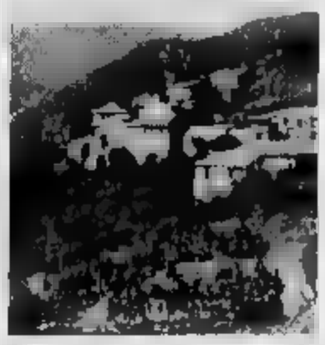

La zona di Nascio in val Graveglia

CHIAVARI. «La tranquillità della costa deve nascere dalla situazione della montagna». E' il filo di parte delle motivazioni di un convegno sulla situazione dell'entroterra ligure, che si svolgerà domani nel palazzetto dello sport di Borzonasca.

Gli obiettivi e gli scopi del convegno, «Montagna, ambiente, agricoltura in Liguria» sono stati illustrati ieri mattina nella sede della federazione del Tigullio di Rifondazione comunista (organizzatrice del convegno).

«Solitamente quando si parla di agricoltura - ha illustrato il vicesindaco di Borzonasca, Franco Marrè - si pensa a grandi distese pianeggianti: la realtà nel nostro comprensorio, dove l'agricoltura è praticata in montagna, è ben diversa. Oltre alle enormi difficoltà pratiche per la conformità del terreno, dobbiamo constatare che le direttive, in materia, della Comunità europea, rappresentano il colpo di grazia ad un settore penalizzato già da molti altri fattori».

Anche per il sindaco di Nè, Marco Bertani, le leggi comunitarie possono decretare la fine dell'agricoltura locale.

«In Italia - ha detto Bertani - esistono due milioni e mezzo di aziende agricole: la politica europea vorrebbe ridurle a 50 mila».

Ma il convegno di domani non è stato organizzato per piangere sulla situazione: verranno esposte e illustrate le linee di un possibile rilancio del «patrimonio terra».

La parola magica potrebbe essere «agriturismo». Considerato che la legge 97 per la montagna è in ritardo, solo certe garanzie da parte della Regione potrebbero convincere i giovani ad avvicinarsi all'agricoltura e obiettivi moderni.

Nell'entroterra del Tigullio, in Comune di Borzonasca, si stanno per concludere i lavori per trasformare una vecchia malga, a Perlezzi, in azienda agro-turistica vera e propria: un gruppo di frazionisti è riuscita a trasformare quello che era un ricovero per i pastori del luogo in un ristorante agreste con possibilità di pernottamento.

Per valorizzare i prodotti della terra e ricavarne un giusto utile, quindi offrirli sul posto confezionati, o cotti, come tradizione comanda.

Se poi all'impianto «agreste» si aggiungono un paio di cavalli e una cartina per mettere gli ospiti in grado di compiere facili escursioni, il gioco è fatto.

«Occorre tutelare l'ambiente nel senso vero della parola - dicono gli organizzatori del convegno - e questo non lo possono fare i movimenti ambientalisti da salotto, seppure hanno un certo peso in Regione».

Scivoliamo in politica?. «No - assicura Emilio Perissinotti di Rifondazione - il convegno non è una passerella pre-elettorale». Bene. [g. vi.]

I titolari dovranno pagare da 1,5 a 2,5 milioni

Mercati rionali, in arrivo la «stangata» della Tosap

GENOVA. E' arrivata la resa dei conti per i titolari dei banchi rionali che non avevano pagato la Tosap. In questi giorni l'istituto San Paolo di Torino sta inviando le cartelle esattoriali reclamando il pagamento delle quattro rate del 1993 e del 1994.

La batosta di diversi milioni (la tariffa media annua è da un milione e mezzo fino a due e mezzo per banco) si abbatterà sui trecento titolari di banchi che non hanno rispettato le scadenze e che rappresentano circa la metà della categoria. Il San Paolo ha agito per conto del Comune ed è stata la civica amministrazione che stanno riprendendo vigore le vecchie polemiche. Lunedì prossimo una parte dei commercianti aderente alla Somer si riunirà nella sede della Camera di commercio e non sono escluse clamorose iniziative.

L'anno scorso, per impedire l'applicazione della Tosap, le associazioni di categoria avevano presentato una serie di ricorsi alla corte costituzionale che però fino ad oggi hanno avuto esito. «Il fatto è che fra Tosap e canone di affitto - ha dichiarato Gianfranco Tiezzi della Confesercenti - i commercianti sono davvero oberati di tasse e molti di loro non ce la fanno ad andare avanti. Ma la questione fiscale non è il problema più importante.

Al Comune rimproveriamo le mancanza di interventi strutturali sui mercati e una politica decisa verso l'autogestione. Se lasciamo che le cose vadano avanti in questo modo ben presto i mercati genovesi andranno alla rovina». Intanto i titolari di banchi che non hanno ancora pagato saranno costretti a farlo di fronte alla cartella esattoriale, con obbligo che dovrà essere rispettato entro i giorni che notifica, pena il pignoramento. [m. b.]

COMMERCIO

[illegible] IL [illegible] PONTE

Diecimila visitatori al centro «Il Gabbiano» appena inaugurato

Apre l'Ipercoop, è invasione

Corso Ricci intasato dalle auto

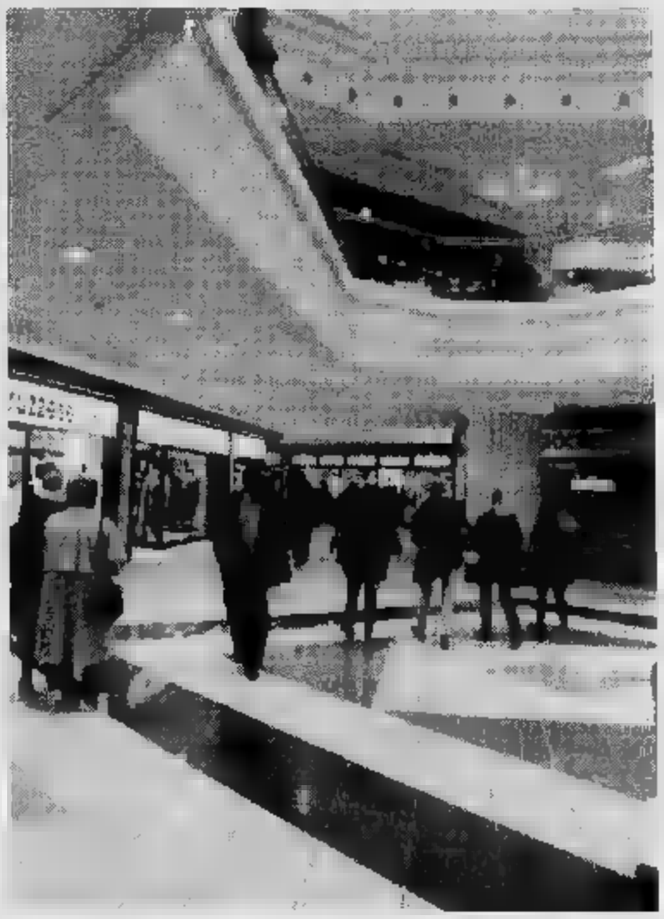

«Il Gabbiano» è stato preso subito d'assalto. Folla nella luminosa galleria commerciale servita dalle scale mobili, a sinistra, e alla cerimonia d'inaugurazione. A destra, un altro angolo dei negozi al primo piano del supermercato di corso Ricci

SAVONA

UNO scossone alla città l'inaugurazione de «Il Gabbiano» di corso Ricci. Quello in cui non era riuscito il trasferimento della stazione ferroviaria lo sta provocando già dalle prime ore di apertura il grandioso centro commerciale dell'Ipercoop. Di colpo l'asse del traffico si è spostato verso l'Oltreletimbro. «Diecimila visitatori», hanno annunciato entusiasti ieri sera i dirigenti de «Il Gabbiano».

Ieri pomeriggio corso Ricci è rimasto a lungo intasato, idem i ponti sul torrente e le vie adiacenti. Problemi di cui si dovrà tenere conto, e alla svelta. Proprio [illegible] i dirigenti della Coop Liguria hanno ufficialmente annunciato che sono stati finalmente risolti alcuni difficili problemi tecnico-idraulici per cui, entro qualche mese, potrà essere appaltato il ponte sul Letimbro. Dovrebbe essere realizzato nell'arco di un anno.

Tra autorità, invitati e curiosi all'inaugurazione erano presenti circa duemila persone, ma gli enormi spazi de «Il Gabbiano», tutti climatizzati, hanno subito dimostrato di poter accogliere senza alcun problema grandi [illegible]sse di visitatori.

Dopo la benedizione impartita dal rappresentante [illegible] vescovo, hanno parlato il presidente dell'Ipercoop, Bruno Cordazzo, il presidente della Coop Liguria, Remo Checconi e Sergio Cerrato, «deus ex machina» della colossale operazione. E' stato proprio Cerrato a battersi per l'Ipercoop a Savona, quale esponente di quel sempre più esiguo gruppo di promotori che sul finire degli Anni 40 fondarono in città la prima cooperativa. Risale, infatti, al 21 marzo del 1945 la fondazione di Coop Liguria, nata allora come «Cooperativa di consumo tra i lavoratori di Savona».

«Oggi - ha detto Cerrato - mettiamo a disposizione di Savona e di tutto il Ponente ligure un'ampia e articolata struttura di vendita, di servizio e di attività sociali, tenacemente voluta dai cooperatori liguri e da un gruppo avanzato di operatori [illegible]merciali savonesi, struttura che rappresenta una delle opere più complesse ed uno dei maggiori investimenti produttivi realizzati negli ultimi decenni ad opera di privati nel nostro comprensorio».

Ci sono voluti due anni il cantiere aperto per realizzare «Il Gabbiano», ma almeno 12 ne sono dovuti trascorrere perché la Coop riuscisse a ottenere la piena disponibilità delle aree di corso Ricci e le necessarie autorizzazioni.

«E' [illegible] città nella città», osservavano in molti, ieri mattina, di fronte a quello che, a ragion veduta, è stato definito il più grande centro commerciale della Liguria. Davvero c'è di tutto, tra Ipercoop e gli oltre 60 negozi della galleria commerciale. Visitare «Il Gabbiano» è un po' come andare in gita.

[illegible]vo Pastorino

I leader della categoria

Piccolini: «Basta piangere ora ci vogliono idee nuove»

SAVONA. Nel giorno del «Gabbiano» il commercianti savonesi suonano le campane a morto. Mentre corso Ricci è bloccato da una colonna interminabile di auto e pedoni, le strade del centro città [illegible] insolitamente vuote, come i negozi. Il primo impatto è stato devastante.

Il presidente dell'Ascom Alessandro Meraviglia non nasconde le preoccupazioni: «Sicuramente l'Ipercoop avrà ripercussioni sulla rete commerciale. Stiamo parlando di 14 mila metri quadrati fra negozi e ipermercato. Di fronte a queste cifre le preoccupazioni sono per lo meno legittime. Il primo giorno l'afflusso è stato molto forte anche [illegible] la maggior parte dei visitatori erano solo curiosi. Dovre[illegible] valutare gli effetti dell'Ipercoop sulla quotidianità. Ritengo comunque inutile che i negozianti savonesi tentino [illegible] emulare il centro commerciale. Come si può aprire alla domenica, se pensiamo che al centro commerciale ci sono 1500 parcheggi, vasta offerta di prodotti e aria condizionata?».

Il presidente dell'Associazione commercianti del centro storico, Francesco Piccolini, che sta reagendo di fronte alle difficoltà, ha inviato un questionario ai negozianti della città vecchia per mettere a punto [illegible]ove strategie di vendita. «I nostri associati potranno scegliere [illegible] aprire i negozi alla domenica - spiega Piccolini - oppure se concentrare l'attività in occasione del mercatino dell'antiquariato [illegible] magari differenziare gli [illegible]i di vendita. Personalmente ritengo che tenere aperto d'estate fra le 18 e le 23 possa offrire vantaggi. Certo che l'Ipermercato rappresenta una grande realtà e un concorrente temibile. Ma sono convinto che l'apertura del "Gabbiano" possa fornire anche stimoli».

Il sindaco Gervasio tagliando il nastro d'inaugurazione ha sottolineato l'importanza dell'evento: «L'Ipermercato può diventare un'occasione di crescita per la città e sicuramente rappresenta una bella sfida per tutto il commercio savonese». L'assessore al Commercio Silvano Gianotti dopo un'ispezione sul campo ostenta sicurezza: «Non succederà nulla di drammatico. Il centro commerciale ha richiamato tanti curiosi ma solo il 10 per cento ha fatto acquisti».

Il sindaco Gervasio e il taglio del nastro

Il presidente della II Circoscrizione Michele Brosio aspet[illegible] la costruzione [illegible] ponte sul Letimbro: «Il centro commerciale porta una bella ventata di novità che costringerà tanti commercianti a svegliarsi. Speriamo che il ponte venga realizzato al più presto per evitare la paralisi del traffico». Diplomatico il segretario della Confesercenti Bruno Suetta: «L'Iper è una grande realtà. E' necessario trovare un'integrazione con le altre forme di commercio per non danneggiarle». **[e. b.]**

Ha dato lavoro a 450 persone

Ecco l'elenco dei 65 negozi interni

SAVONA. Sotto le ali del «Gabbiano» vive una nuova città commerciale. Con una superfi[illegible] di oltre 30 mila metri quadrati, 65 negozi e 1500 parcheggi, l'Ipercoop offre lavoro a 450 persone e attende almeno 60 mila visitatori alla settimana. Un colosso che alle cooperative è costato 120 miliardi, 8 anni [illegible] cantiere e 12 di burocrazia.

Il punto di forza del «Gabbiano» è l'ipermercato che con i suoi 7 mila 400 metri quadrati di esposizione 7 mila di magazzini è in grado di calamitare [illegible] bacino di utenza di oltre 150 mila persone, da Cogoleto a Finale, da Sassello a Cairo Montenotte. L'Iper è suddiviso in quattro grandi aree (bazar, tessili, alimentari e prodotti freschi) dove sono in esposizione 35 mila prodotti. Fra questi 500 sono prezzo «discount». Quaranta le casse e oltre 2 mila i crelli a disposizione della clientela.

Ma il «Gabbiano» può anche vantare un reparto grandi firme, una galleria dove hanno trovato [illegible] ditte. Fra le più importanti catene commerciali italiane si sono inseriti anche [illegible] ventina di [illegible]i. Questo l'elenco: Cassa di risparmio di Savona, Amadeus (videoteca), Nuova splendor (lavanderia), Romano (abbigliamento bambino), Centro sperimentale di Ginapiero Croci (bigiotteria), Emilia Tacchini (tabaccheria), Happy clic [illegible] Petrini (fotografo), Minerva (libreria), Clackson (abbigliamento), JJ (intimo), Elleci (giocattoli), Fabiano (illuminazione), Salmoiraghi (ottica), Il regno delle erbe (erboristeria), Abruzzese (abbigliamento), Delfino boutique (gioielleria), Minuto caffè (torrefazione), Poggi (abbigliamento donna), Danovaro (cartoleria), Ristorazione ligure (bar), Valdora (edicola), Giacomelli (articoli sportivi), Marketing trend (bricolage), Stereo + (elettrodomestici), Zino (maglieria), Conte confezioni (abbigliamento), Bacino-Gola (agenzia immobiliare), Ristorazione ligure (pizza e focaccia), Mini servi[illegible] (tacchi [illegible] chiavi), Giersy (calze), Caramellamania (dolciumi), Febor (camiceria), New Deal (abbigliamento sportivo), Accademie De Beauté (profumeria), Ligur Holiday (agenzia viaggi), Mapi (camiceria), Oroshopping (gadget), Autoradio center (radio [illegible] telefonia), Sberla (abbigliamento), Bar Minerva, Liba (intimo), Zanolini (abbigliamento), Tir (jeanseria), Casamia (biancheria), Centri di bellezza (profumeria), Manfredi (pelletteria), BMD (parrucchiere per signora), Caramella (abbigliamento), Le gardenie (piante e fiori), Ellegiemme (gelateria), Trend italia (computer), Mascal (calzature), Gioielleria vecchia Savona, Erba voglio (pellicceria), Dimoda (abbigliamento), Compar (calzature), Agapes (ristorazione), Pasha (biancheria). **[e. b.]**

[illegible]lla di visitatori sotto una delle ampie cupole della galleria commerciale

L'INFORMANEVE [illegible]

Si va in pullman [illegible] taxi sulle sommità per lanciarsi con il buio: ieri l'ennesima [illegible] propizia precipitazione

E a Frabosa ora si scia al chiaro di luna

Di notte centinaia di appassionati in pista anche a Prato Nevoso

Sciare di notte con la luna piena. Non è una parentesi romantica [illegible] qualche scrittore finlandese del primi dell'Ottocento ma è quello che è realmente accaduto nei giorni scorsi tra Prato Nevoso e Frabosa Soprana. Centinaia e centinaia di sciatori, provetti e non, approfittando dell'ottima condizione del manto, hanno deciso di affrontare [illegible] solo chiarore dei raggi lunari, la morbida discesa del Malanotte che collega le due località montane. Per chi ha avuto la fortuna [illegible] assistere, si è trattato di [illegible] spettacolo inconsueto oltreché estremamente suggestivo. E [illegible] è accaduto per una sola notte: dopo l'impresa dei primi «pionieri» la voce si è sparsa e gli sciatori sono arrivati a frotte.

Si sono organizzati con pullman e addirittura con i taxi per raggiungere la sommità del Malanotte e lanciarsi nel buio: un'esperienza che tutti gli appassionati, almeno una volta nella vita, dovrebbero provare.

Anche questo può accadere in questo inverno particolarissimo in cui anche ieri mattina si è registrata l'ennesima nevicata. I centimetri non si contano neppure più tanto è lo spessore del [illegible]. E chi decide di passare una giornata sulla neve, a differenza degli anni passati, ha soltanto l'imbarazzo della scelta.

Ci sono altre novità. Domani e domenica a Limone un importante appuntamento per gli appassionati di Snow Board: la gara valida per la Coppa Italia 1996 (recupero delle gare del 3-4 febbraio annullate perchè le condizioni meteorologiche erano pessime). E' prevista [illegible] partecipazione dei tutti i più grandi campioni in campo nazionale. Ecco alcuni nomi. Franco Corvisiero (Top 10 S. G.), Marco Bonanni (Top 10 S.G.), Alex Angerer (vincitore Coppa Italia 1996 S.G.), Fabrizio Bonacina (Campione italiano [illegible] combinata), Fabio Castello (Campione italiano S.G. '95), Marco Olani (campione italiano di slalom), Claudio Rostan (campione italiano S.G. amatori), Davide Marciandi (leader degli italiani [illegible] Coppa del Mondo), Paola Marciandi (campionessa italiana di S.G.). Ed è ancora Limone protagonista.

Venerdì prossimo su Raiuno alle 15,15 la località sarà l'argomento del servizio presentato da Daniele Piombi e Pascal Saccone. Si parlerà a lungo anche di Vernante.

[illegible] parliamo di previsioni per [illegible] weekend. Secondo l'Osservatorio meteo [illegible] Imperia, non sono delle migliori. Tempo incerto, prevalentemente [illegible] voloso. Non è sicuro, però, perchè la situazione, stando alle immagini del satellite, è in continua evoluzione. Secondo le previsioni di Auron, invece, [illegible] sarà sicuramente il sole mentre le temperature saranno rigidissime.

Il bollettino. A **Limone** [illegible] so[illegible] [illegible] 130 a 250 cm. e [illegible] impianti aperti. Funziona l'anello di fondo. **Auron:** da 180 a [illegible] cm, 26 impianti 130 km di piste. Continua per [illegible] weekend l'iniziativa del pullman della [illegible]. Informazioni allo 0184/534037.

Artesina: 220-260 cm, 14 impianti, [illegible] chilometri per il fondo. **Prato Nevoso:** 260-290, 13 impianti. **Frabosa:** 160-280, 5 impianti, 7 km per il fondo. **Lurisia:** 160-280, 8 impianti, 7 km per il fondo. **Garessio:** 180-250, 3 impianti. **St. Grea:** 160-350. **Aimoni (Ormea):** 130-250, 2 impianti (più una manovia ideale per i principianti e i bambini). **Monesi:** 150-300, 2 impianti aperti. **Alberola:** 150-170, 3 impianti.

Giulio [illegible]

DANCING
SAITTA
BALLO LISCIO
CLASSIC
&
REVIVAL
CON ORCHESTRA

QUESTA SERA ORE 21
Festa delle donne
strip-tease maschile
con l'orchestra spettacolo dalla Romagna
MALTONI & MAGGIOLI

LOANO (SV) - LUNGOMARE MARCONI, 1 - TEL. 019/668322

Perplessità anche per il Polo nel dibattito sul caso della Riviera Trasporti

Nomine Rt, i dubbi in Consiglio

Respinta non senza travagli la proposta di azzerare gli incarichi varati dalla Provincia Assemblea compatta nella difesa della Commissione tributaria. Tv portatile per Real-Juve

Ancora polemiche per il caso-Rt

SANREMO. Alla fine ha prevalso lo spirito della coalizione, [redacted] sul «caso-Rt», discusso l'altra sera in Consiglio comunale, la compattezza della maggioranza di centrodestra non [redacted] certo apparsa granitica. Nessuna crisi, per carità. Solo qualche piccolo scricchiolio, dettato più che altro da «esami di coscienza» di fronte a scelte che sanno di ancién regime (quelle compiute dalla [redacted]rovincia per il rinnovo del consiglio d'amministrazione della società che gestisce il trasporto pubblico). Tutti d'accordo, invece, sulla necessità di sostenere una battaglia per evitare l'accorpamento [redacted] Imperia della Commissione tributaria di primo grado.

Rt. E' stata l'opposizione a sollecitare [redacted] dibattito sulle recenti nomine al vertice dell'azienda di [redacted] il Comune [redacted] Sanremo detiene [redacted] 23% delle azioni. «E nonostante ciò, [redacted] città [redacted] ritrova senza alcun rappresentante in [redacted] alla Riviera Trasporti», ha sottolineato il leghista Marco Lupi, presentando [redacted] ordine del giorno che aveva la pretesa di chiedere alla Provincia (socio di maggioranza) l'azzeramento delle nomine.

Il documento è stato respinto dal Polo [redacted] travagli: il consigliere Colantonio (ccd) si è astenuto (al pari dell'indipendente Tinelli, presidente dell'assemblea), [redacted] Canessa (an), si è allineato al resto della maggioranza [redacted] prima, però, di aver confessato di andare «contro coscienza».

«Nessun problema», minimizza [redacted] vicesindaco Berrino (an). E aggiunge: «Sanremo sarà rappre[redacted] nella Rt [redacted] il previsto ampliamento dell'esecutivo. Piuttosto, chiederemo [redacted] modifi[redacted] dello statuto della società, in modo che in futuro la città sia più tutelata».

Commissione tributaria. Una mozione approvata dall'intero Consiglio verrà subito inviata [redacted] Roma per chiedere la modifica della legge che prevede la presenza della Commissione tributaria solo nei capoluoghi di provincia. Sotto la spinta della protesta delle categorie professionali interessate, i trenta di Palazzo Bellevue si sono impegnati per cercare di evitare la chiusura degli uffici sanremesi. [redacted] subordine, per evitare i prevedibili disagi legati al trasferimento a Imperia, [redacted] Consiglio chiede che sia almeno istituita [redacted] staccata nella città [redacted] fiori.

Mutui. E' stata ritirata la pratica per la rinegoziazione dei mutui contratti con [redacted] Cassa depositi e p[redacted] (102 in tutto), possibilità offerta ai Comuni (specie quelli che hanno difficoltà a far quadrare i conti) per recuperare fondi da reinvestire nel breve periodo. «Ci siamo accorti che, in proiezione, a un guadagno iniziale di [redacted] miliardi si sarebbe passati a un aggravio di [redacted] miliardi nelle scadenze fino al 2015. Meglio, quindi, valutare bene la situazione nella commissione consiliare competente», spiega Berrino.

Calcio e politica. Più di un consigliere non ha saputo resistere al fascino della Champions League. E, [redacted] una pausa della seduta, [redacted] banchi della maggioranza è apparso come d'incanto un piccolo tv portatile, per seguire [redacted] qualche minuto della sfida Real Madrid-Juve.

Gianni Micaletto

All'origine della protesta la carenza di personale

Poste: rotte le trattative Il 22 scatta lo sciopero

Il 22 marzo uffici postali chiusi

SANREMO. Stop agli straordinari [redacted] via agli scioperi. L'insostenibile situazione lavorativa negli uffici postali ha portato il sindacato alla rottura delle trattative [redacted] alla programmazione [redacted] un'astensione dal lavoro fissata per il [redacted] marzo. Questa volta, dopo i solleciti arrivati dal Ponente e dalle altre province liguri, sono state le segreterie regionali di Cgil Cisl e Uil a farsi sentire. E il «bubbone» è scoppiato proprio il giorno dopo l'annuncio della direzione centrale di procedere all'apertura domenicale degli uffici delle maggiori città italiane. Si tratta, in pratica, di [redacted] reazione immediata a quei delegati sindacali della Riviera che, dopo [redacted] mancato rispetto degli accordi sull'arrivo di nuovo personale che avevano fatto rientrare l'agitazione fi[redacted]ta nel periodo del Festival, avevano [redacted]chiarato [redacted] e[redacted] sentiti «presi in giro» dai vertici delle [redacted]ciazioni di categoria.

La realtà, è inutile negarlo, è che la situazione si fa preoccupante con il passare dei giorni. Il personale degli uffici [redacted] quello addetto al recapito è ridotto all'osso [redacted] provincia di Imperia e ha già portato ad una serie innegabile di disagi per l'utente. Si [redacted] dal recapito ritardato della corrispondenza, registrato più volte a Sanremo e Ventimiglia, per arrivare all'apertura con il contagocce degli sportelli. E la promessa dell'arrivo di una cinquantina [redacted] «trimestrali» in tutto [redacted] ponente e di una ventina di contratti di formazione lavoro non è stata rispettata.

«La condizione operativa del personale degli uffici di contatto e al recapito - spiega il sindacato - è insostenibile. Le pres[redacted] per l'attivazione di provvedimenti straordinari, come la chiusura pomeridiana, [redacted] legittime vista l'impossibilità di garantire i servizi con l'attuale carenza di personale». E il sindacato, oltre allo sciopero del 22 marzo, un venerdì, ha proposto ai lavoratori anche [redacted] «rifiuto ad ogni forma di straordinario in tutti i livelli e gli incarichi operativi dell'Ente». E negli uffici postali, mentre l'amministrazione «veleggia» verso la privatizzazione [redacted] una nuova organizzazione interna, c'è chi sostiene la necessità di rivedere la pianta organica. [g. ga.]

IL CASO

L'INCUBO [redacted]

Incontro in Comune per limitare i disagi mentre continuano gli scavi in piazza Colombo

Città-cantiere: tocca a via Matteotti

Esercenti in allarme per i nuovi lavori in centro

SANREMO. Cantieri e ancora cantieri: [redacted] città è assediata da ruspe e martelli pneumatici, che, dopo aver sventrato [redacted] Garibaldi [redacted] piazza Colombo, si preparano a scavare anche in via Matteotti, il «salotto» commerciale. Telecom, Italgas [redacted] Aamaie premono in Comune per rifare al più presto le canalizzazioni sotto il manto d'asfalto. E l'amministrazione si ritrova nella scomoda posizione [redacted] di chi, da un lato, deve tutelare i cittadini e, dall'altro, [redacted] può creare intralci alle aziende che intendono migliorare la qualità di servizi primari. E allora, largo ai lavori, ma con criterio: il [redacted] subito dopo Pasqua [redacted] soprattutto dopo un incontro [redacted] i rappresentanti degli esercenti. Ieri, il faccia a faccia è stato fissato per giovedì [redacted] Palazzo Bellevue.

Si profilano comunque lunghi mesi di passione per automobilisti e negozianti, già alle prese con i ritardi dell'intervento in corso Garibaldi e con il cantiere appena aperto (fra le proteste) [redacted] piazza Colombo. Oltretutto, per la prossima settimana è prevista la riasfaltatura dal rondò Garibaldi, mentre ieri è scattato il rifacimento della pavimentazione in corso Mazzini (con rallentamenti del traffico), nel tratto tra lo stadio e l'incrocio [redacted] via della Repubblica, dove, da pochi giorni, si sono conclusi i lavori per la [redacted] fognaria.

E' l'effetto Milano-Sanremo: arriva la classicissima del cicli[redacted] [redacted] le strade devono presentarsi senza pericolose buche. Così altri interventi di riasfaltatura saranno effettuati [redacted] breve in corso Cavallotti, via Fratti e, forse, in via XX Settembre.

Tornando a via Matteotti, quello che preoccupa di più i commercianti è la durata dei lavori. «Dipende da tanti fattori: impossibile stabilirla a priori», dicono in Comune. Tuttavia, l'amministrazione porrà dei vincoli: stop degli scavi in luglio [redacted] agosto; cantiere interamente recint[redacted] a garanzia dei pedoni; doppi turni per gli operai (impegnati per 16 ore al giorno anziché 8).

La strada [redacted] sarà chiusa, per evitare [redacted] paralisi del traffico. Ma dovranno [redacted] rimos[redacted] le fioriere [redacted] lati dei marciapiedi, per garantire la larghez[redacted] minima della carreggiata. Telecom, Italgas e Aamaie fanno pressioni anche per i previsti lavori [redacted] parallela via Palazzo. Ma [redacted] Comune non vuole sovrapposizioni che finirebbe[redacted] per bloccare il cuore della città. Se [redacted] riparlerà [redacted] secondo tempo. [g. mi.]

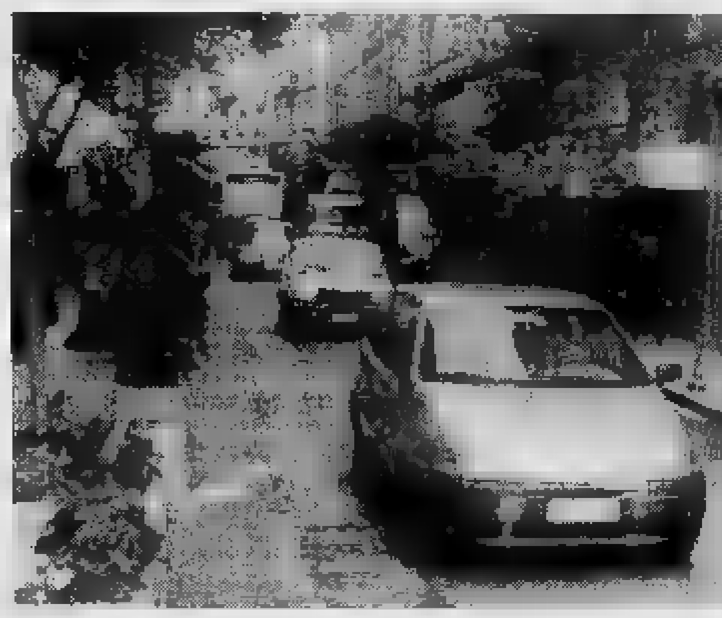
Si profilano nuovi disagi con gli scavi nella centralissima via Matteotti (GATTI)

BORSA DEI FIORI

(quotazioni del 7-3-'96)

FIORE	QUALITA'	SCELTA	UNITA'	PREZZO (STELO) MAX	MIN
Rosa	Anna	extra	5.000	3.300	3.000
Rosa	Anna	prima	5.000	2.700	2.300
Rosa	Royal	extra	2.000	2.500	2.300
Rosa	Royal	prima	3.000	1.800	1.500
Rosa	Dallas	extra	5.000	3.500	3.000
Rosa	Dallas	prima	5.000	2.200	1.800
Rosa	Omega	[redacted]	2.000	2.000	1.500
Rosa	Omega	prima	3.000	1.400	1.200
Rosa	Mercedes	extra	2.000	1.500	1.400
Rosa	Mercedes	prima	3.000	1.000	1.000
Rosa	Koba	extra	5.000	2.500	2.000
Rosa	Koba	prima	5.000	1.600	1.500
Rosa	Diverse	extra	30.000	3.500	1.500
Rosa	Diverse	prima	30.000	3.000	800
Anemone	—	extra	30.000	250	160
Anemone	—	prima	15.000	150	130
Mimosa	—	prima	kg. 3.000	6.000	4.000 (al kg.)
Ginestra	Bianca	prima	kg. 150	20.000	16.000 (al kg.)
Ginestra	Colorata	prima	kg. 150	22.000	18.000 (al kg.)
Gerbera	—	prima	40.000	700	[redacted]
Margherite	Stradina	prima	50.000	450	400
Tulipano	—	prima	5.000	1.000	900
Lilium	—	extra	6.000	5.000	2.000
Ranuncolo	—	extra	10.000	700	600
Ranuncolo	—	prima	15.000	350	250
Strelizia	—	extra	1.000	2.000	1.800
Strelizia	—	prima	1.000	1.500	1.300
Garofani	Mediterranei	prima	45.000	400	350
Garofani	Mediterranei	pregiata	60.000	[redacted]	400
Garofani	Seconda	seconda	40.000	250	200
Eucaliptus	Stuartiana	prima	kg. 300	5.000	4.500 (al kg.)
Eucaliptus	Cinorea	prima	kg. 300	5.000	4.500 (al kg.)
Ruscus Danae	—	prima	kg. 150	15.000	14.000 (al kg.)

— Totale numero coll[redacted] 895
— F[redacted] delle contrattazioni L. 698.100.000
Commento: [redacted] affluenza [redacted] merce. [redacted] Prezzi stazionari; ● Qualche rimanenza.

DALLA CITTA'

[redacted]

Vertice sulla sicurezza pubblica [redacted] sindaco e questore

Vertice [redacted] Palazzo Bellevue, ieri mattina, tra il sindaco Giovenale Bottini e il questore di Imperia Francesco Minerva agli ultimi giorni di incarico prima del trasferimento a Messina, sua nuova destinazione. I due, che hanno parlato per oltre un'ora, hanno affrontato i problemi della microcriminalità [redacted] della presenza dilagante della prostituzione. [g. ga.]

[redacted]

Giovane fermato dai carabinieri ad Arma

I carabinieri hanno arrestato l'altra sera un giovane pizzaiolo accusato di furto. Tommaso Somma, 26 anni, di origini napoletane, si era introdotto in un appartamento [redacted] Arma di Taggia rubando un libretto di risparmio e alcuni oggetti. Ieri mattina, difeso dall'avvocato Alberto Pezzini, [redacted] comparso davanti al pretore che lo ha condannato a 4 [redacted] con [redacted] sospensione della pena. [g. ga.]

NASCITA

Fiocco [redacted] alla caserma dei carabinieri di Sanremo

Fiocco rosa alla caserma dei carabinieri Villa Giulia, [redacted] Inglesi. Nei giorni scorsi ha visto la luce Laura, secondogenita del comandante della compagnia, il capitano Pierluigi Gabrielli. La piccola e la madre Elisabetta stanno bene. [g. ga.]

ALLARME

Pompieri in via Volta per anziana bloccata [redacted] casa

Intervento di Vigili del fuoco per salvare un'anziana rimasta «intrappolata» nella propria abitazione. I pompieri sono entrati in azione in via Volta dove la donna, Maria F., 74 anni, presa dal panico, [redacted] riusciva più ad aprire la porta di casa. [g. ga.]

ONORIFICENZA

Il maître del casinò nominato ufficiale della Repubblica

Pierino Allavena, maître [redacted] ristorante internazionale del casinò, è stato insignito dell'onoreficenza [redacted] ufficiale dell'«ordine al merito della repubblica italiana». L'onoreficenza [redacted] comunicata dalla Presidenza del Consiglio. [g. ga.]

[redacted]

Mario Moretti confermato presidente dei «parà»

Mario Moretti [redacted] stato riconfermato presidente della sezione sanremese dell'Associazione nazionale paracadutisti d'Italia. Il consiglio direttivo [redacted] composto [redacted] Graziella Agrifoglio, Remo Peduzzi, Massimiliano Norberti, Disma Renna, Giuseppe Norberti e Adriano Anfosso. Alle elezioni ha presenziato il colonnello Giuseppe Falconi, comandante della brigata «Folgore». [g. ga.]

Ieri in Municipio

Contro il caro-gas [redacted] [redacted] assemblea

SANREMO. Sono circa trecento gli autoriduttori della bolletta del gas che ieri mattina hanno p[redacted] parte all'assemblea pubblica indetta dal «Comitato contro il carovita» e dalle [redacted]ciazioni di tutela dei consumatori di Cgil, Cisl e Uil. L'incontro, che ha visto anche la presenza dei due consiglieri comunali Adriano Battistotti e Marco Andracco, è servito per fare [redacted] punto della situazione dopo che l'Italgas [redacted] inviato nelle scorse settimane [redacted] serie di «bollette» a tremila famiglie interessate chiedendo agli autoriduttori [redacted] pagare le somme che gli [redacted] avevano decurtato dando inizio alla protesta e sostenendo la scarsa qualità [redacted] ridotta potenza calorica del combustibile distribuito.

Oltre ad [redacted] l'assicurazione che il problema verrà dibattuto dal Consiglio comunale, gli autoriduttori hanno chiesto, in tempi brevi, anche la ricostituzione della Commissione paritetica Comune-Italgas.

«Adesso è necessario tutelare l'utente per la distribuzione [redacted] metano - dice Marco Andracco (pds verdi) - non vorremmo che, in base [redacted] consumo, l'Italgas facesse pagare gli investimenti fatti nel Ponente ai residenti. Sarebbe una grossa ingiustizia rivalersi in questo modo su chi vive nella città dei fiori permettendo in pratica ai proprietari delle seconde case di [redacted] pagare nulla». Senza considerare il fatto che gli investimenti dell'Italgas hanno interessato anche zone [redacted] Ospedaletti, Ventimiglia [redacted] altri centri del Ponente. [g. ga.]

Accuse al Comune

Chiesti i danni per un divieto [redacted] balneazione

[redacted] Continua il braccio [redacted] ferro tra [redacted] Comune e la società «Grossi & Parea», che gestisce [redacted] stabilimento balneare «Morgana», [redacted] relazione ad un divieto di balneazione che era scattato nell'estate dell'88 in seguito ad un inconveniente accusato dalla centrale fognaria alla foce del torrente San Lazzaro. Dopo la sentenza del tribunale che aveva respinto la richiesta di risarcimento danni presentata dalla società che gestisce lo stabilimento balneare, [redacted] Comune si è infatti costituito in giudizio dopo la presentazione del ricorso che verrà discusso il 24 marzo prossimo davanti alla Corte d'Appello [redacted] Genova.

L'annosa questione risale ad un incidente avvenuto il 2 settembre dell'88 quando nel bacino tra i due porti, dove [redacted] affaccia lo stabilimento della «Grossi [redacted] Parea», [redacted] verificò [redacted] fuoriuscita [redacted] liquami che portò ad una ordinanza che vietò la bal[redacted] per una ventina di giorni. La società, sentendosi danneggiata economicamente, [redacted] chiamato in causa il Comune, l'Ufficio ecologia [redacted] Palazzo Bellevue, nel [redacted] degli accertamenti, [redacted] evidenziato che l'incidente era avvenuto per un improvviso black-out elettrico, che aveva [redacted] pratica bloccato la pompa portando alla fuoriuscita di liquami.

In primo grado il tribunale aveva respinto la richiesta di risarcimento sostenendo che l'entità dei presunti danneggiamenti alla «Grossi & Parea» non era stata provata. Adesso, con il ricorso, il caso approda davanti alla Corte d'Appello. [g. ga.]

Sciare in Francia

130 km di piste a due ore dalla Riviera
Il pullman della neve
SABATO - DOMENICA
Escursione [redacted] un giorno. Partenza al mattino [redacted] Diano Marina [redacted] in [redacted] città della Riviera. [redacted] in [redacted]

TARIFFE
Adulti lire 56.000
Ragazzi fino a 16 anni lire 51.000
Solo viaggio A/R lire 28.000
LA QUOTA comprende: viaggio A/R in Autopullman, skipass giornaliero
LA QUOTA [redacted] comprende: assicurazione personale [redacted] tutto quanto non specificato

Prenotazioni: Agenzie di Viaggio e biglietterie "Riviera Trasporti"
INFORMAZIONI PRONTOAURON 0184-53.40.37
LA STAMPA
CRÉDIT AGRICOLE

ORCHESTRE PHILHARMONIQUE DE MONTE-CARLO
AUDITORIUM di MONTE-CARLO
Martedì 12 Marzo 20h30
E. VILLAUME
Choeur de l'Opéra [redacted] Monte-Carlo
Dir. Kristan MISSIRKOV
BIZET BORODINE GOUNOD MASCAGNI TCHAIKOVSKY VERDI WAGNER
Domenica 17 Marzo 17h30
Lawrence FOSTER
Gidon KREMER (violino)
WEBER STRAVINSKY BRAHMS
Prenotazione : (33) 92.16.22.99

PER TE
Ora, la grande Quercia stanca ha finalmente trovato il suo prato verde dove affondare le sue radici. Sui suoi rami secchi germoglia una nuova vita per lungo tempo soffocata o, forse, mai conosciuta. C'è aria nuova intorno a lei: "inebrianti doni ch'io Ti offro, perché faccio di Te UOMO COMPLETO".
(dolcezza)

52ª FIERA DI NIZZA

9 / 18 MARZO '96 • PALAIS DES EXPOSITIONS

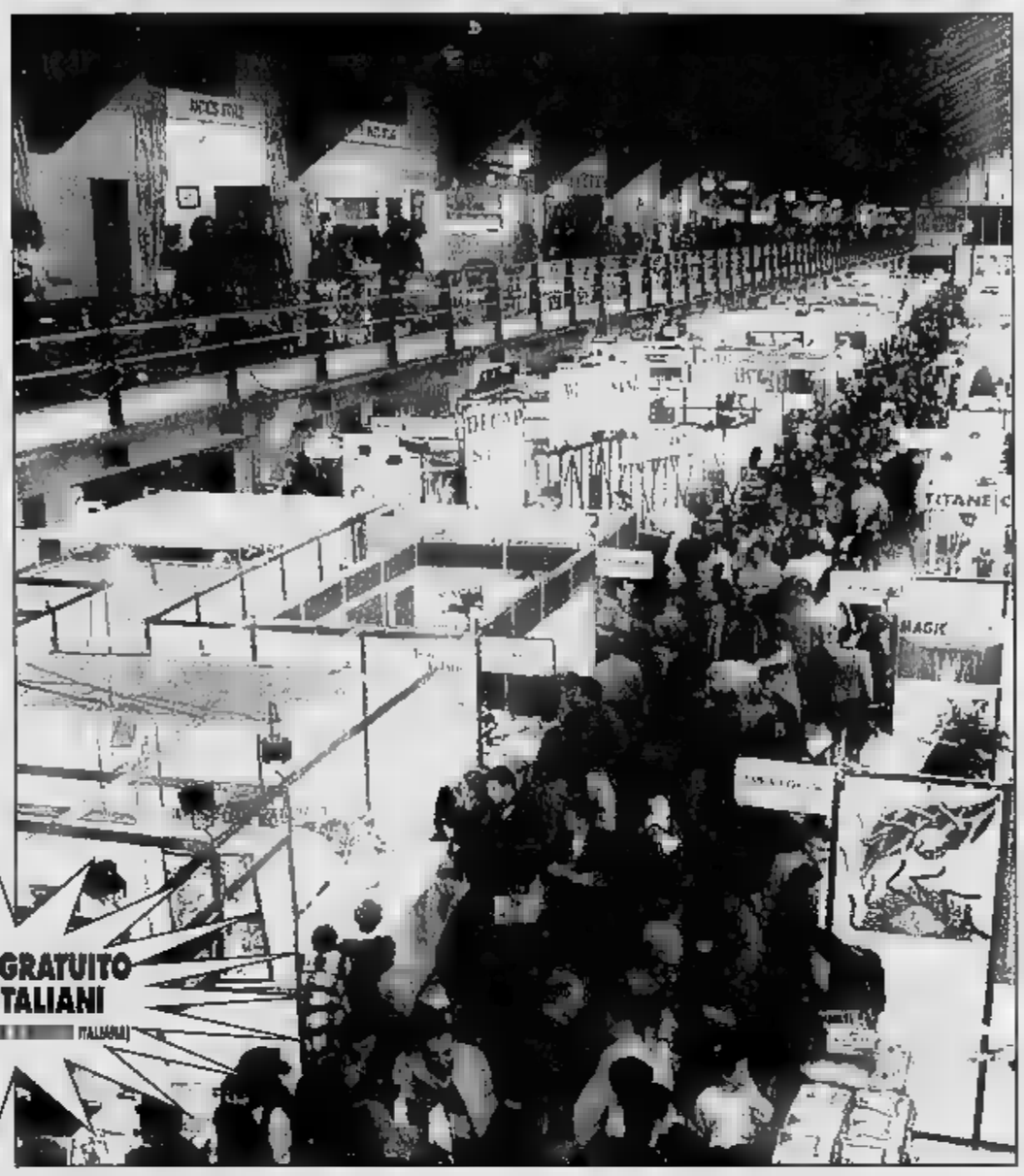

INGRESSO GRATUITO
GLI ITALIANI
(SU DI CARTE ITALIANE)

Sardegna

La Sardegna Vi attende a Nizza ... con un mare di prodotti !

Organizzatore : NICEXPO - Palais des Expositions - Esplanade Général de Lattre de Tassigny • 06300 NIZZA(Francia)
Tel. (00-33) 93.69.04.01 (si parla italiano) • Tel. (00-33) 93.55.01.01 • Fax : 93.69.24.32 / 93.56.49.77
(Nicexpo è un'Ente senza fini di lucro che organizza la Fiera Internazionale di Nizza dal 1935 ed Agecotel dal 1980)

PER GLI ESPOSITORI ED I VISITATORI ITALIANI, PREZZI SPECIALI NEGLI ALBERGHI DI NIZZA PRENOTATI SUL CATALOGO COSTA AZZURRA OBIZZONTI (A PAGINA 21), IN TUTTE LE PRINCIPALI AGENZIE DI VIAGGI ITALIANE

Guida agli appuntamenti «in rosa» della serata a Genova e in Riviera

L'8 marzo si festeggia in pista

Dagli incontri femministi alle serate in discoteca, alcune anche con strip maschile: come cambia il modo di celebrare le donne. Libro-omaggio alla Feltrinelli, women-band all'Albatros di Rivarolo

Festa della donna, ridotta ad avvenimento da discoteca: moltissimi gli spettacoli di «strip» maschile

GENOVA. «L'8 marzo? Una festa antiquata, da abolire». Mentre infuriano le polemiche dopo l'editoriale di Famiglia Cristia[redacted] la festa della donna a Geno[redacted] e in Riviera, cambia davvero pelle.

Si ha la sensazione - anzi, qualcosa [redacted] più di una sensazio[redacted] - che adesso la giornata dell'impegno femminile (e femminista?) sia diventata anche, [redacted] soprattutto, un evento da discoteca.

La cosa forse non farà piacere a tutti, [redacted] mai come quest'anno, i locali alla moda si sono attrezzati per celebrare [redacted] musi[redacted] e trasgressioni varie l'appuntamento dell'8 marzo, or[redacted] sullo stesso piano commerciale [redacted] San Valentino o giù [redacted] lì.

Famiglia Cristiana avrà anche esagerato, sostenendo che la festa della donna non esiste più, ma [redacted] bene sottolineare come [redacted] ricordarla [redacted] più gli spogliarelli maschili che i raduni sulle conquiste di autocoscienza femminile.

E allora, nel campo degli spettacoli, vediamoli, i principali appuntamenti di questa se[redacted]. Gran movimento in Riviera di levante, soprattutto [redacted] Sestri e a Santa Margherita.

Nella «Bimare», a dominare le feste dell'8 [redacted] sono la Pi[redacted] dei Castelli [redacted] lo Schooner, entrambi sulla «penisola» del porticciolo, regno incontrastato di Rudy Ciuffardi.

Nei due locali è attesa questa sera, verso le 23, un'agguerrita pattuglia di strip-man più richiesti del momento, ospiti [redacted]sidui del Maurizio Costanzo Show, [redacted] Walter, Daniel, Marcos e Cristian. Alla Piscina dei Castelli ci saranno anche le ragazze del gruppo «Avant Garde Team».

Festa della donna, [redacted] il contributo di Radio Donna e l'immancabile strip-man, anche al Covo di Nord Est di Santa Margherita Ligure, cene e gran dispendio di mimose nei ristoranti e [redacted] pizzeria. Festa della donna anche nelle discoteche genovesi: al Nessundorma Cafè, in via Porta d'Archi sarà animata da dj Alex Beecroft e Alex Oliva, al bistrot Il Capovolto, in salita Pallavicini da Cosimo De Mer[redacted] [redacted] le sue «espiazioni».

Mimose e danze anche al Vanilla di Sturla [redacted] una festa a luci rosa e la sfilata di modelli della Red and Hot. Festa dell'8 [redacted] anche da Feltrinelli dove tutte le donne che faranno acquisti riceveranno un libro in omaggio. E sempre da Feltrinelli, esce oggi il secondo numero della rivista del gruppo Effe, distribuita gratuitamente. In questo numero, Stefano Benni traccia un caustico ritratto del Lettore Superiore, mentre Tiziano Sclavi, autore di Dylan Dog racconta come è diventato scrittore.

Tocco rosa anche allo Psyco Club. Alle 21, al Teatro Albatros di Rivarolo, con la band france[redacted] degli «Zebda», musicisti popolari che la stampa d'Oltralpe ha definito figli di James Brown e dei Clash, suonerà il gruppo femminile genovese «Tupatipes». L'ingresso all'Albatros costa 18 mila lire.

Persino [redacted] cabaret si è adeguato alla ricorrenza, chiamando attrici e cantanti sul palcoscenico.

Alla rassegna comica «Non spingete, scappiamo anche noi», organizzata dal Piccolo Teatro di Campopisano nella sala comunale di Bogliasco, questa sera, alle 21, sono di scena Simona Guarino e Anna Passalacqua.

La prima, fra le più brave cabarettiste italiane, presenterà lo spettacolo «Magicamente gaia», la seconda, cantautrice «emergente» di Sori, proporrà, accompagnandosi con la chitarra, un repertorio di canzoni al vetriolo contro gli uomini, brani incredibilmente «duri» che non mancheranno di suscitare reazioni fra i «maschiotti» in sala.

L'ingresso al teatro di Boglia[redacted], in largo Skrjabin, costa 20 mila lire. [m. b.]

GIORNO E NOTTE

[redacted]

Convegno di «Prima» sulla [redacted] rock

In programma oggi, alle 15,30, a Palazzo Ducale (Salone del Minor Consiglio), un convegno sul tema «Si può vivere di sola Musica?», promosso dallo Psyco Club, in collaborazione con la Provincia [redacted] il Comune di Genova, nell'ambito della rassegna «Prima [redacted]. Ingresso libero. [m. b.]

[redacted]

Serata revival [redacted] I successi degli Anni 50

Grande revival, [redacted] in chiave ironica e dissacrante, questa sera alle 22,30, al Mascherona Club-Circolo dei Cantautori [redacted] Genova, con il gruppo dei «Rudymentali». Ingresso lire 15 mila. [m. b.]

CINEMA

Grande successo di «Two Much» all'Universale

Proseguono [redacted] grande successo alla sala Universale 2 di Genova, le proiezioni del film «Two Much», con Antonio Banderas, Melanie Griffith (nella foto), Eli Wallach, Daryl Hannah, Danny Aiello. [m. b.]

BONFIM

Venerdì con la musica brasiliana dei «Kindala»

Festa della donna con i ritmi brasiliani del gruppo dei «Kindala», questa sera, alle 22,30, al Senhor Do Bonfim di Nervi. Ingresso lire 15 mila. [m. b.]

FOLK

[redacted] irlandesi «Myrddin» a Granarolo

Concerto del gruppo folk irlandese dei «Myrddin», questa sera alle 21,30, al centro sociale Zapata di Genova Granarolo. Ingresso libero. [m. b.]

[redacted]LI

Festa della donna [redacted] Porto Prego

Festa della donna con la bossa [redacted] di Ronaldo Lemos e il sound americano del complesso di Gino Cabona, questa sera, alle 21, al Porto Prego di Camogli. Omaggi floreali [redacted] un ricco [redacted] di pesce a lire 50 mila. [m. b.]

ULTIMA SP[redacted]

Festa delle donne con [redacted] musica del disco-bar

Mimose [redacted] tanta musica da disco-bar, questa sera, alle 22,30, all'Ultima Spiaggia [redacted] San Michele di Pagana (Rapallo) con la partecipazione dei [redacted] e degli animatori del locale Jo, Ubi, Paolo ed Eraldo. [m. b.]

[redacted]

Torna in [redacted] Biancaneve alle 18 al Sant'Agostino

Torna in scena oggi, alle 18, nell'Agorà del Teatro Sant'Agostino, lo spettacolo «Biancaneve», presentato dalla Compagnia teatrale del Carretto. La regia è di Grazia Cipriani. [m. b.]

VICTOR VITTORIO

Danze [redacted] salsa e merengue in Santa Zita

Venerdì di danze con salsa e merengue, questa sera, alle 22,30, alla discoteca Victor Vittorio, [redacted] via Santa Zita, a Genova. In consolle il disc jockey equadoregno Javier. Ingresso lire 15 mila. [m. b.]

LIBRI

«Il padrone dei padroni» di Galli [redacted] Tursi

Presentazione del volume di Giancarlo Galli «Il padrone dei padroni» (edito da Garzanti), oggi alle 17,30, nel salone di rappresentanza di Palazzo Tursi. Interverranno l'assessore comunale Giovanni Meriana, Gianni Baget Bozzo, Teodoro Chiarelli, Enrico Zanelli. [m. b.]

PANINOTECA

Giochi elettronici in via D'Annunzio

Giochi elettronici, rompicapo, birra, paninoteca e cena prima e dopo la discoteca, dalle 20 [redacted] tarda notte, tutte le sere al club del divertimento Q-Zar, in via D'Annunzio, a Genova. Ingresso libero. [m. b.]

Tappa genovese di un protagonista del sound afroamericano

Il grande jazz al Bonfim

Appuntamento lunedì a Nervi con la «New Orleans Band» di Barry Martyn
In pedana anche Rudy Balliu, Guido Cairo, Fabrizio Cattaneo e Pierre Luc Puig

Luciano Invernizzi

GENOVA. Il Louisiana Jazz Club, ancora in attesa di approdare in una nuova sede definitiva, continua, tuttavia, la propria attività musicale cercando [redacted] volta in volta spazi disponibili e idonei. Un importante appuntamento [redacted] fissato per lunedì prossimo nel locale della passeggiata [redacted] mare di Nervi, Senhor do Bonfim.

Si esibirà, infatti, nell'ambito di una sua tournée internazionale, [redacted] New Orleans Band diretta dal batterista-impresario Barry Martyn [redacted] formata dal clarinettista belga Rudy Balliu, dal trombonista Luciano Invernizzi e inoltre dal pianista milanese Guido Cairo, dal trombettista Fabrizio Cattaneo (brillante esponente dell'hot-jazz genovese) e dal bassista francese Pierre Luc Puig.

Martyn, Balliu e Invernizzi sono i fondatori della «New orleans Incorporated Inc.» un organismo che a partire dagli Anni Sessanta [redacted] propiziato i tours degli ultimi grandi interpreti della musica [redacted] New Orleans: basta ricordare Louis Nelson, Alvin Alcorn, Thomas Jefferson, Paul Barnes.

Barry Martyn [redacted] nato a Londra nel 1941 e già a 15 anni formava la sua prima band. A 20 anni era [redacted] New Orleans a studiare con Josiah Frazier. E in quegli anni produsse il primo di 27 album dedicati a musicisti neri locali.

Un prezioso materiale che è oggi conservato negli Archivi della Università di New Orleans e alla Ruthers University del New Jersey. Nel '63 ha invece prodotto il [redacted] primo disco [redacted]nando con musicisti come Big Jim Robinson, Kid Sheik Cole, Slow Drag, George Guesnon.

E' stato il primo musicista bianco [redacted] ottenere l'iscrizione del sindacato dei musicisti neri d'America. Martyn ha sino [redacted] oggi inciso più di centocinquanta dischi a fianco dei più celebri esponenti del New Orleans Revival.

In società [redacted] George Buck, produttore discografico, sta attualmente curando la ristampa in CD di tutto il materiale raccolto da Bill Russell per l'etichetta «American Music».

Martyn [redacted] stato tra l'altro il produttore dello show «1000 years of jazz». Da vent'anni vive e suona [redacted] New Orleans, scrive libri sul jazz e sui suoi artisti. [r. i.]

Il direttore d'orchestra s'ispira [redacted] Mussorgski

Zanardi: la musica è un'arte «visiva»

GENOVA. L'esperimento [redacted] stato tentato con eccellenti esiti già due anni fa: trasferire su tela le emozioni suscitate dalle sinfonie [redacted] Mahler. Timbri che [redacted] fanno colori, suoni che si tramutano [redacted] segni. Ora [redacted]evio Zanardi, violoncellista, direttore d'orchestra [redacted] pittore fra i più vitali e originali nel nostro panorama, ha ripreso l'idea, andando oltre. In questi giorni [redacted] infatti aperta alla galleria San Bernardo una sua personale intitolata «La grande porta di Kiev - esposizione di quadri per "Quadri di un'esposizione" [redacted] Mussorgski». Un gioco di parole che coglie lo spirito dell'operazione. E' noto infatti che il grande musicista russo compose la sua straordinaria opera pianistica ispirandosi [redacted] una mostra pittorica organizzata dal critico Stassov in memoria del comune amico Hartmann da poco scomparso. Suoni che nacquero, dunque, dalla visione (vera [redacted] immaginata, non importa) [redacted] una suggestiva serie [redacted] tele. Zanardi si è mosso in senso inverso e ascoltando Mussorgski ha ridipinto quei soggetti, inventando un suo poetico, luminoso, personale, accattivante mondo pittorico. Dodici dipinti di [redacted] efficacia comunicativa. Partito dagli acquarelli, passato ai pastelli, poi agli oli e alle acqueforti, Zanardi [redacted] percorso un lungo [redacted] appassionato itinerario nell'universo della pittura. Del suo Mussorgski colpisce [redacted] segno, sicuro, essenziale, e, soprattutto, il colore, aggressivo e insieme caldo, corposo e profondo. Zanardi raccomanda spesso ai suoi allievi violoncellisti di vivere intensamente, con pienezza ogni singolo suono per renderlo bello, autentica espressione artistica.

E la stessa «regola» domina la sua pittura: ogni pennellata è vissuta intensamente traduce un'idea, coglie un sentimento. Tecniche diverse finalizzate, tuttavia, ad un unico traguardo, la comunicazione di un'emozione. Che in Zanardi è coinvolgente [redacted] travolge chi, idealmente pensando alla Promenade mussorgskiana, passeggia per la sua mostra. [r. i.]

In scena oggi il quartetto di Johannes Faber

Sheraton, due serate [redacted] musica e cabaret

GENOVA. Consueto appuntamento con il jazz, questa [redacted] alle 22, all'albergo Sheraton, ritrovo del venerdì sera [redacted] tanti appassionati, non solo genovesi.

Nella sala «Dizzy Night» del grand hotel dell'aeroporto «Cristoforo Colombo» si esibirà [redacted] quartetto guidato da Johannes Faber (tromba-filicorno), Riccardo Zegna (pianoforte), Rosario Bonaccorso (contrabbasso) e Franco Sotgiu (batteria).

Johannes Faber [redacted] un musicista [redacted] grandissima levatura internazionale che arriva nel capoluogo ligure dopo i successi ottenuti in Germania e negli Stati dove ha suonato con i maggiori artisti dei due Paesi.

La tromba di Faber spazia dal «mainstream» al «bee-bop» con un vastissimo repertorio [redacted] brani che anche questa sera verrà riproposto [redacted] fedelissimi [redacted] musica afroamericana presenti nel capoluogo ligure.

Alla buona riuscita della serata all'Hotel Sheraton contribuiranno un pianista [redacted] calibro di Zegna, musicista molto noto in Italia per le sue composizioni e collaboratore fisso di tanti musicisti americani in tournée in Italia, il jolly ([redacted] bravissimo) Rosario Bonaccorso al contrabbasso e il giovane Fran[redacted] Sotgiu, valido batterista «emergente», sarà un buon punto di riferimento per tutta la parte ritmica della formazione guidata da Johannes Faber.

L'ingresso allo Sheraton co[redacted] mila lire, consumazione compresa. Domani sera, altro appuntamento con lo spettacolo e con la rassegna di cabaret «A [redacted] con il comico».

In scena Beppe Altissimi, cresciuto [redacted] Derby [redacted] Milano, finalista [redacted] Premio Charlot di Salerno e al Premio Tognazzi di Cremona e ospite di diverse trasmissioni televisive. [m. b.]

[redacted] ALLE TELE[redacted] LOCALI

Telenord

[redacted] **I miei quartieri**
10,30 **Rassegna stampa**
10,45 **F.B.I.**, telefilm serie n° 6
11,30 **Documentario**
12 — **Cartoni** [redacted]
12,30 **Rassegna stampa**
12,45 **Rubrica cinematografica**
13 — **Illusione d'amore**, telenovela
14 — **Tappeti in casa tua**
16 — **Musica e spettacolo**
16,30 [redacted]
17 — **Cartoni** [redacted]
17,30 [redacted]
18,15 **Musica e spettacolo**
18,45 [redacted]
19 — **Tn 4**, telegiornale
19,20 **I miei quartieri**
19,35 **Made in Italy**, progr. mus.
20,30 **Tv fitness**
21,30 **Telesport: motomondiale**
23 — **Appun. con l'antiquariato**
1 — **Tn 4**, telegiornale
1,20 **Rubrica cinematografica**
[redacted] **Un equilibrio delicato**, film
3 — **Heart of the city**, telefilm

19 - [redacted] **quartieri**
19,15 **Tg Liguria**
19,35 **Beyond 2000**, [redacted]
20,35 **Beyond reason**, film
22,05 **Motor shop**
23 — **Appuntamento con i gioielli**, rubrica
0,50 **Vizi privati**, varietà
1,20 **Prohgrammi non stop**

Primocanale

7 — **Circuito** [redacted] **tv**, cartoni animati, telefilm, documentari, giochi [redacted] rubriche per ragazzi
11 — **Marianna**
11,30 **Principessa delle stelle**
12,25 **Controsalotto spettacolo**, roto[redacted]
[redacted] [redacted]**lio road**
16 — **Market**
17 — **Circuito junior tv**
18 — [redacted]
20 — **Spazio aperto**
20,30 **Primogiornale**
20,45 **La voce dell'amore**, film
22,30 **Al lupo al lupo**, [redacted].
0,15 **Primocanale**

Canale 7

10,45 **Illusione d'amore**, telenovela
11,30 **Telefilm**
12 — **Galactica**, [redacted]
12,45 **Cartoon stories**
13,15 **Tg Liguria**
14 — **Appuntamento con i gioielli**
16 — **The Twilight zone**, telefilm
17,40 **Documentario**
18,15 **Telefilm**
18,45 **Cartoon Festival**

Telegenova

8,15 **Buongiorno con Cinquestelle**, cartoni animati, telefilm, varietà
11,200 **Il cavallo nero**, [redacted]
11,50 **Anticipazioni cinematografiche**
12,45 **Telegiornale flash**
13 — **L'angolo della poesia**, rubrica
14 — **Arreda la tua casa**
14,30 **La vetrina delle meraviglie**
16,30 **In diretta da Roma: Tè per due**, talk show con G. Funari
19,30 **Telegiornale regionale**
20,35 **Diagnosi**, rubrica di medicina
22,30 **Genova opinione**
1 - **Telegenova non stop**

Telecupole

9 — **Crazy da**[redacted], musicale
11,40 **Tg 4** (12,40 - 19,30 - 22,30)
12 — **Romagna mia**, musicale
13 — **Musica e spettacolo**
13,30 **Crazy dance**, musicale
17,45 **Grand Hotel Cabaret**
20 — **Solo musica italiana**
20,30 **Diagnosi**, talk show
[redacted],40 **Tg 4**
2 — **Programmi non stop**

Euro Mixer Tv

14 — **Appuntamento con i tappeti**
16,45 **I** [redacted] **quartieri** (20.15)
17 — [redacted]
18,45 **F.B.I.**, telefilm
19,45 **Liguria news/sport**
20,30 **Letti sbagliati**, film
0,45 [redacted]
2,15 **Film**

Primantenna

14,30 **Videona**, supermusik
15,30 [redacted], novela
[redacted] **Appuntamento** [redacted] **Pina**
17,30 **Cartoni** [redacted]
18 — **Tg** [redacted]
18,03 **Coaupon**, rubrica
18 — **Giovanidea**, rubrica

19,30 **Tg sera**
20,30 **Auto della settimana**
21 **Telefilm**
21,30 **Side out**, rubrica
22,30 **Programmi non stop**

Retemia

9,30 **Casa mia**
[redacted] **Piacere di conoscervi**, spazio promozionale
14 — **Tirati su**, programma di giochi, cabaret e canzoni
[redacted] — **Pronti... via!**, videogame
18,15 *Nel corso del programma:* **Andiamo al cinema**
20,10 **Primo piano**
22 — **Special Price show**, a [redacted] di O. Di Stefano
2 — **Notturno per l'Italia**

Tv Arcobaleno

14,15 **Tga**
[redacted] **Junior tv**, [redacted]
19,15 **Lo sport**, rubrica
19,22 **Borsa dei fiori**, rubrica
19,30 **Tga**
20 — **Match music**, rubrica
20,30 [redacted]
[redacted] **Tga**
[redacted] — **Incontri**, [redacted]
23,30 **Match** [redacted]

[redacted] A

8 — **Programmi redazionali**. *A seguire:* **Shopping club**
17 — **Tg - Solo** [redacted], a cura [redacted] giornalistici di Rete A. *A seguire:* **Shopping club**

19,30 **TgA**, a [redacted] servizi giornalistici di Rete A. *A seguire:* **Shopping** [redacted]
23,15 **Programmi redazionali**

Teleregione

14 **Telegiornale**
15 — **Televendita**
15,15 **Dalle 9 alle 5**, tf.
17,15 **Tutta la verità**, rb.
17,45 **Quincy**, telefilm
18,30 **Vacanze... istruzioni per l'uso**, rubrica
19 — **Rubrica**
19,30 **Telegiornale**
20,30 **Film**
22,30 **Programmazione notturna**

Telestar

15,30 **Cover Up**, telefilm
16,30 **Amichevolmente con noi**
18 — **Andiamo al cinema**, rubrica
18,10 **Informazione musicale**
18,35 **I Walton**, telefilm
19,30 **Non mangiate le margherite**, telefilm
20 **Tg 8**
20,30 **L'accusa è violenza carnale**, [redacted]
22,50 **Tg 8**
23,20 **Wayne e Shuster**, tf.

● **Eventuali errori e variazioni nei programmi sono causati dalla non tempestiva comunicazione da parte delle emittenti.**

FERROLEGNO-INFORMA

LE OCCASIONI DI MARZO

SCARPIERA ULTRASOTTILE
Solo 15 cm. di profondità

Con 4 antine a ribalta
Misure: cm.70x15, altezza cm.147
Colore: bianco
noce

Solo **L. 125.000**

ARMADIO STAGIONALE

Con 6 ante tamburate
Misure: cm.276x60, altezza cm.262
Colore: magnolia
verde salvia

Solo **L. 1.490.000**

VISITATE L'ANGOLO DELLE OCCASIONI

Troverete sempre gradite sorprese

FERROLEGNO MARKET

SAN REMO - Via Canessa, 28 ☎ 0184.504300-507246

APERTO TUTTI I GIORNI ESCLUSO LA DOMENICA

PUNTO LEGNO
CONSORZIO CENTRI BRICOLAGE

Offerta valida fino al 30/3/96

Pallanuoto: oltre alle compagini di Pizzo e di Uras ci sono anche Lavagna, Sturla e Sori

Via alla A2, cinque liguri cercano gloria

Chiavari e Nervi sono tra le squadre più accreditate

Liguria contro Campania. La A2 che va ad incominciare potrebbe esser vista anche così: nel girone Nord 10 partecipanti la metà sono della nostra regione; nel girone Sud la maggioranza «relativa» spetta alla campana, (Salerno, Volturno, Rari Nantes Napoli e Canottieri Napoli, non volendo contare i Carabinieri, anch'essi con forte componente partenopea). il resto d'Italia è tutt'altro che rassegnato a far da comparsa. Nel girone Nord Bergamo, Bologna ma soprattutto Cagliari, Torino e Civitavecchia sono decise a dar battaglia. Nel girone Sud le siciliane (Palermo, Poseidon Catania e Tempo Libero Palermo), Fiamme Oro (con base a Roma) e La hanno molta grinta. Fiamme Oro e Lazio sulla le maggiori antagoniste di Canottieri e Volturno.

Le somme si tireranno il 12 luglio con l'ultima giornata della regular . Le ultime di ogni girone retrocederanno in B, le prime due di ogni girone si qualificheranno per le finali incrociate. luglio si giocherà l'andata in dalle seconde classificate, il 27 luglio il «ritorno» in casa delle prime. In caso di parità di punti (una vittoria per parte o due pareggi) non ci la «bella»: al termine della seconda partita, supplementari da 3' ciascuno: si riparte da 0-0, chi riesce a chiudere frazione in vantaggio si aggiudica vittoria e promozione in A1. Va da sé che giocarsi una stagione in pochi minuti assomiglia più a una lotteria. Ci sarebbero molte altre su cui discutere, tra le quali spicca la diffusa inosservanza delle norme sui tesseramenti degli stranieri: alcune società hanno tranquillamente superato i limiti temporali posti dalla Fin trovando le più fantasiose scuse (chi li «prenotati», chi ha dovuto cambiar di corsa perché i contattati erano «spariti»), ma servirebbe poco con Fin «paralizzata» in attesa delle Olimpiadi, soprattutto delle elezioni del prossimo novembre. Domani la prima giornata del girone Nord offre partite di grande interesse, alcune forse già decisive per i primi posti. Si parte senza derby liguri: non accadrà più sino alla prima di ritorno.

Chiavari-Civitavecchia. Piscina del Lido (17,30), arbitri Carannante e Sammarco. Senza dichiararlo, entrambe puntano a migliorare il piazzamento dell'anno scorso. Il Chiavari partì per salvarsi e finì terzo, il Civitavecchia mancò per un soffio le finali. Spostato nel girone nord, il team laziale spera di aver più fortuna. E' anche soprattutto un confronto tra due campioni carichi di gloria: Eraldo Pizzo, d.t. del Chiavari, contro Roldano Simeoni guida dei laziali. Nel presentare l'incontro Pizzo rende omeggio ai rivali: «E' una partenza in salita, il Civitavecchia è squadra che punta in alto e cercherà di partire col botto. Rispettiamo ma non temiamo gli avversari: l'anno scorso abbiamo dimostrato quanto sappiamo fare, soprattutto nella nostra piscina. Se riusciamo a "sopravvivere" alle prime tre gare, visto che dopo il Civitavecchia andiamo a Bologna e poi riceviamo il Cagliari, chissà che non ci si possa toglier qualche soddisfazione».

Il «Caimano» presenta le forze a disposizione: «Confermata la squadra del terzo posto, abbiamo recuperato ragazzi di valore come Trusso e Corte e abbiamo preso Poggi dal Bogliasco. Il lavoro in precampionato mi ha pienamente soddisfatto. La squadra in settimana si è allenata con il Recco e ha sfigurato nel confronto».

Bergamo-Lavagna. Italcementi 19,30, Taccini e Vecchio. Due squadre misteriose. Non perché nascoste, ma per aver cambiato parecchio rispetto al passato recente. Il Lavagna che non ha più il d.s. Sergio Mo in panchina, si affida al mestiere Stefano Crovetto, allenatore e ancora per un anno giocatore: «Avendo rinunciato al portiere Schiaffino e a Matteo Mosto passati al Lerici, al recchese Rapezzi, al rapallese Capurro, puntiamo sui giovani. Le gare con in palio punti "veri" ci diranno quanto valiamo».

Cagliari-Nervi. M 15,30; Paoletti e Picchetto. Stando alla campagna acquisti è il bigmatch. C'è attesa per vedere l'opera la compagine di Uras, traslocato in inverno da Sturla portando con sé il professor Mora, generoso mecenate, Baldineti, Cristilli, Sciacero.

Le altre due partite sono Sturla-Bologna al Lago Figoi alle 18, arbitri Bertini e Leone; Torino-Sori alla Comunale alle 19, arbitri Collantoni e De Giovanni.

Danilo Sanguineti

Tulan gi nell'ambizioso Chiavari

E il Bogliasco si gioca tutto

Nello spareggio «televisivo» di A1 deve batter l'Ortigia per sperare

BOGLIASCO. La partita che vale un campionato, 36' da vivere tutti d'un fiato, senza prendere respiro. Una gara decisiva per le sorti di una fetta «storica» della pallanuoto ligure, quella che scatta alle 15 e va dalle 15,45 alle 16,10 in diretta tv su Rai Tre, fra Real Casavacunza Bogliasco ed Ortigia. Arbitri gli esperti Dani e Rotunno, penultimo posto a 9 punti i ragazzi di Massimo De Crescenzo, quart'ultimi a quota 13 i siciliani del tecnico Sebastiano Di Caro.

Real Bogliasco alla sfida-verità, quasi contro la legge dei grandi numeri. Vincere nel pomeriggio, e poi tentare il tutto per tutto nelle ultime 4 roventi giornate. Non ci sono più tabelle ed avversari particolari, unico obiettivo quello di ottenere il maggior numero di punti possibile.

«Le tabelle sono saltate col successo dell'Anzio a Recco e con i due punti conquistati dall'Ortigia a Milano col Brescia. Ecco perché le tabelle non servono più: se riuscissimo a riportarci a -2 dall'Ortigia e alla pari con l'Anzio, potremmo giocarci la stagione nelle successive quattro gare di Recco, Anzio e Posillipo fuori, Como in casa», dice il presidente Grondona.

L'allenatore appare meno possibilista:

«Intanto dobbiamo vincere oggi, e l'Ortigia pur non essendo un complesso eccelso, ha stranieri di valore come Hagiu e Markovic capaci di risolvere l'incontro. Parlano i numeri: col Brescia, Hagiu ha siglato 4 reti, Markovic tre. Sette delle otto segnature portano le firme straniere... La nostra libera scelta, di tesserare un solo uno straniero, l'ho approvata ad inizio stagione e la confermo ora: il Real ha cercato di salvarsi con i giovani, facendo maturare i ragazzi per il futuro. Abbiamo pagato in inesperienza, qualche episodio non ci ha favoriti, però come impegno e volontà abbiamo sempre dato il massimo. Ed è importante».

De Crescenzo prima di tutto è un educatore, e un valido tecnico. I miracoli non sempre riescono: il Bogliasco è ancora in corsa, non ha subito «sinnaccato» come il Modena, e questo dato costituisce una prima vittoria. Il secondo, molto più problematico (leggi salvezza), potrebbe arrivare il 13 aprile, al termine del confronto col Posillipo del fratello Paolo.

(g. s.)

Squalifiche «pesanti» nelle grandi sfide

La Samm e il Sestri senza pedine chiave

Un assente per parte, nel derby fra Lavagnese e Rapallo di domenica: sicuramente più «pesante» per i ruentini, un turno al centrocampista Balducci (una giornata anche el giovane Bruzzo della Lavagnese). Samm senza tre pedine, per lo scontro Broccardi contro la seconda, l'Imperia: un turno Cuman, Malacarne e Lenzi. altri provvedimenti di Eccellenza, sempre per una giornata, riguardano Ottoboni del Busalla, Colotto e Maida della Folbas, Lerda della Sanremese, Sergio Soncin del Ventimiglia.

In Promozione, Sestri incompleto nel match casalingo col Ligorna: due Conte e Luca Agnetti; nel Ligorna un turno a Casagrande ed Evangelisti. Due anche a Mezzanti (Sesta); uno a Bonati (Brugnato), Boni (S. Stefano), Menconi (Sesta) e Daneri (Villaggio). In Prima Camogli senza Tacchini (una giornata) per il decisivo scontro salvezza con la Cosmos Usve. Nel C, turni a Maggio (Lagaccio); una a Campanella e Meli (Anpi Casassa), Sambuceti (Coperanese), Ariodanti (Certosa Riesi), Porticaro e Sorgonà (Città Giardino), Chicchiarelli, Perrone e Cavaliere (Cogoleto), Rosati e Giovinazzo (Corniglianese), D'Inverno (Gargiullo), Suetta (Varazze). Girone D con due turni a Scopesi (Ceula), Giovolino (Sarzanese), Conte e Ruffini (Marola); uno a Pesare (Arsenal), Del Sante, Sala e Monticone (Carasco), Finollo (Ceula), Vanelli (Mazzetta), Contardi e Carabelli (Monterosso), Gennaro e Quarantiello (Ponzanese), De Giorgi e Argiolas (Santerenzina). Il tecnico della Santerenzina, Caluri, è inibito fino al 13 marzo.

Infine la Seconda con tre turni Scaramozzino (Sestieri); uno a Persi (Borgaglì), Givri (Bogliasco Calcio), Bacigalupo e Giarrusso (Calvarese), Romanetti e Baldaccini (Croce Verde), Marassini (Deiva Marina), Cappelletti (Fontanabuonagattorna), Russo e Peri (Moneglia), Ouvriez (S. Lorenzo). **[g. s.]**

Leivi-S. Ambrogio è la sfida più interessante per la salvezza

In Seconda parte la volata

Deiva, Sori, Corte e Moneglia sono ormai le candidate al salto di categoria
Solo le ultime due affrontano domani un turno che presenta qualche rischio

Volata a tre, forse 4: la lotta per salire in Prima è apertissima. Deiva e Sori han da pochi giorni conquistato il comando, scavalcando la Corte; e dietro il Moneglia, nonostante qualche pari di troppo, a cullare sogni di promozione. La 22a giornata, quasi tutta domenica (tranne Cicagna, p. 28, contro Cogornese, 21, domani alle 15 a Cicagna) non propone sfide dirette fra le big. Ma la Corte e il Moneglia, in trasferta, rischiano di perdere qualche colpo.

Sori (46)-Sestieri (12) è il classico testa-coda, fra una formazione lanciatissima e un'altra ormai quasi rassegnata: l'unico dubbio sul punteggio, ovvero le reti di differenza. Deiva (46) che ospita un Bargagli (20) in lotta per retrocedere, motivatissimo e deciso a vender cara la pelle: locali favoriti, ma attenzione. Calvarese (25)-Corte (45) è un pericoloso test per i sammargheritesi, contro una rivale che Dello Lagomarsino gradualmente ha portato fuori dalla palude della bassa classifica.

Moneglia (43) trasferta col S. Lorenzo (31), che dopo un grande avvio ha lentamente perso smalto piombando a centro gruppo. Interessante anche la sfida per evitare il declassamento: casalingo delicato per il Leivi (17) col S. Ambrogio (21), come per la Vecchia Chiavari (20) sul terreno del Bogliasco Calcio (27). Infine Fontanabuona (23)-Croce Verde (29): locali più motivati, alla ricerca di punti importanti in chiave salvezza. **[g. s.]**

LA «TERZA»

Spicca Ri Calcio-Saline

Non è stata semplice la decisione del Giudice sportivo fatti di Panchina-Villaggio. Dal rapporto dell'arbitro Crimaldi si evince che a metà 2° tempo è scoppiata una rissa tra i giocatori. Dopo un po', non riuscendo a riportare la calma e nonostante avesse avvertito i capitani, ha fischiato la fine anticipata. Le sanzioni: partita persa per 0-2 a entrambe le squadre, centomila lire a testa di multa e lunga serie di squalifiche: per la Panchina Zappettini, Pattone, Sacco, Vezzoso e Domenighini; per il Villaggio Marino Boero, Castellini e Focacci. Nella quinto di ritorno c'è Ri (p. 36)-Saline (37); l'esuberanza dei giallorossi contro la costanza degli uomini di Bertorino, imbattuti. Le altre partite: Atletico Maggi (26)-Ciassetta (40), Moconesi (13)-Val d'Aveto (13), Né (37)-Monilia (15), Portofino (35)-Panchina (18), Real Deiva (11)-Bargone (32), Segesta (22)-S. Salvatore (38) e Villaggio (9)-Aurorariva (26). **[d. s.]**

Tra le donne, il Tre Stelle cerca punti salvezza

Volley: il Maber Lavagna è ad un passo dalla C1

Un'altra tegola sui regionali. Il Comitato ligure rende noto che tutte le società che avranno le sedi di gara «occupate» dai seggi dovranno comunicare l'indisponibilità della sede entro il 20 marzo. Le partite del aprile rinviate per questo motivo verranno recuperate in giorni infrasettimanali tra il 16 e il .

C2 maschile. Il Maber (p. 26) sente profumo di C1: la società troppe volte ha visto svanire sul filo di lana o per qualche beffardo contrattempo la pro nei nazionali e vuol procedere coi piedi di piombo. Ma questa per il sestetto di Lucis potrebbe veramente la volta buona: il terzo posto attuale è dovuto solo al quoziente set (3,15 contro 4,56 del Primavera) e il primo posto è a soli due punti. La trasferta di Vado per incontrare un non trascendentale Borea (p. 14) non può fermarne i sogni. Unico intoppo la squalifica di Riccardo Monaci (che è anche il tecnico del Fontanabuona in femminile) fino al 13 marzo «per proteste e comportamento antisportivo, plurirecidivo», unisgradito ricordo del derby con la Pallavolo Lavagna (4), anch'essa in trasferta sul campo della Finalborghese (16).

femminile. Il Tre Stelle ospita al parco Tigullio alle l'Ortonovo (24): classifica lascia poche speranze al team di Loriana Rainusso, che però non ha ancora gettato la spugna. Intanto si avvicina la sentenza per il Lotta Tigullio Rapallo (4): un'altra sconfitta alla Casa della Gioventù (ore 17,30) e le speranze di salvezza svaniranno. rivale, l'Ortonovo (16) non ha però grandi motivazioni viaggiando a centro classifica.

Massimo Russo, tecnico lavagnese

D maschile. Una partita è già stata giocata un fa: Levanto-Arma 0-. Il Latte Oro S. Margherita (6) dallo Spezia (6): un successo esterno vorrebbe dire salvezza quasi certa. Il Camogli (14) cerca di migliorare la propria onorevole classifica a Genova con la Levante (4). E' il giorno più lungo per il Psm Rapallo (20): se i ragazzi di Gai centrano la vittoria all'Istituto Liceti alle 20,30 col Don Bosco Genova (16) un posto in C2 non lo toglie nessuno.

femminile. Maber (24)-Villaggio (16) Dante alle 21 è pericoloso solo per le locali, in piena per la promozione. Il Fontanabuona (2), in casa con l'Avis Ameglia alle 18 farà da «antipasto» al derby: si gioca in via Dante alle 18. **[d. s.]**

Favorita la Polysport

Basket: playoff per la promozione in C femminile

Quasi tutti i tornei basket ormai alle fasi decisive. In particolare la C femminile, che fra domani e domenica propone gli incontri di andata dei quarti di finale playoff-promozione. Otto le iscritte al campionato, cammino breve con soli 14 turni, la necessità da parte della Fip regionale di «allungare» questo torneo con una fase finale supplementare. I cosiddetti playoff: prima contro ottava, seconda contro settima, terza contro sesta e quarta contro quinta. Prendendo come base di partenza i risultati della fase di qualificazione, che si è conclusa domenica con questa situazione: S. Michele p. 24; Ospedaletti, Polysport e Dlf Spezia 22; Loano 10; Albatros Alassio 8; Pio Rapallo 4; Erg Cogoleto . Quattro formazioni hanno dominato la prima fase, con continui capovolgimenti di fronte.

Il ruolo di favorita, in questo illustre poker e nonostante il terzo posto di ammissione, dovrebbe risultare della Polysport di Fiorenzo Terribile. Ospedaletti come rivale più pericoloso, mentre S. Michele e Dlf sembrano tecnicamente inferiori. Ma sarà al solito il campo a decidere, con questi primi incontri: domani alle 20,30 S. Michele-Erg (ritorno domenica 17 alle 17,30 e Cogoleto); alle 21 Ospedaletti-Albatros (ritorno domenica 17 alle 15,30 ad Alassio); sempre alle 21 Dlf-Loano (ritorno domenica 17 alle 18,30); infine il derby del levante fra Polysport e Pio X, con andata domenica alle 18 al Parco e ritorno domenica 17 alle 17,30 alla Casa della Gioventù. **[g. s.]**

8 Marzo Festa della Donna

Allegra, estroversa, romantica, sportiva, amica, collega, sorella, moglie...

Per la sua festa, rendila felice.

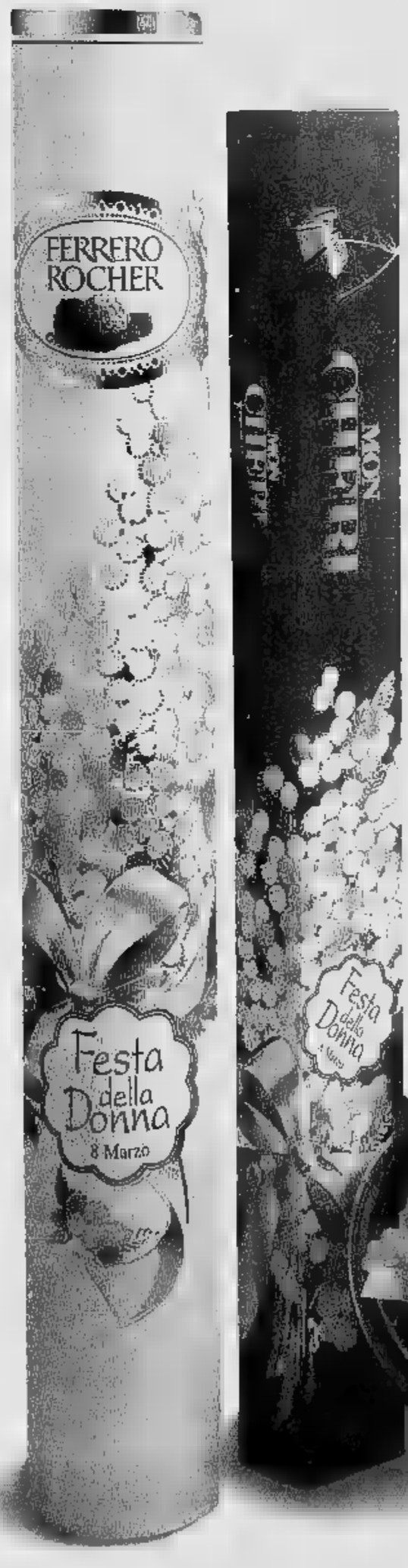

Due specialità uniche,

inimitabili, sempre gradite,

per darti la sicurezza

di un regalo di successo.

Mon Cheri e Ferrero Rocher

sono il modo più giusto

per un delicato

gesto d'affetto dedicato

a tutte le donne.

FERRERO

GALLERIA MICHELANGELO

di

ARTE ORIENTALE

IMPORTAZIONE DIRETTA ARTIGIANATO ORIENTALE

APERTI TUTTI I GIORNI
Domeniche e Festivi APERTI
con grande Esposizione

Vende a prezzi di realizzo un consistente stock di

TAPPETI ORIENTALI

FINO AD ESAURIMENTO

DAL 24 FEBBRAIO

Con **SCONTI** dal **40%** al **70%**

ALCUNI ESEMPI

Tabriz (300x200)
~~L. 1.800.000~~ **L. 900.000**

Kerman (150x100)
~~L. 700.000~~ **L. 350.000**

Passatoie (300x100)
~~L. 900.000~~ **L. 450.000**

Scendiletto Kashmir (110x60)
~~L. 350.000~~ **L. 170.000**

Baktiary (300x200)
~~L. 2.200.000~~ **L. 950.000**

Trittico Grande cinese (3 pz.)
~~L. 1.100.000~~ **L. 550.000**

Shiraz Kaskay (250x150)
~~L. 750.000~~ **L. 380.000**

Hamadan (200x130)
~~L. 800.000~~ **L. 390.000**

Korassan (400x300)
~~L. 3.500.000~~ **L. 1.900.000**

Vi aspettiamo
con un simpatico ***Omaggio*** *ad*

COMUN. CONLINE DI ALASSIO (SV) IN DATA 20/02/96

ALASSIO (SV)

in Via VITTORIO VENETO, 142 - Tel. 0182/643.245
(Rif. zona pedonale "Budello")

Hotel Ristorante
Italia
Via Umberto I° CASTELVITTORIO (IM)

LA STAMPA

IMPERIA-SANREMO

E PROVINCIA

Venerdì 8 Marzo 1996 [redacted] 39

Uffici: Imperia, tel. 7911 - Sanremo, tel. 503.003/4

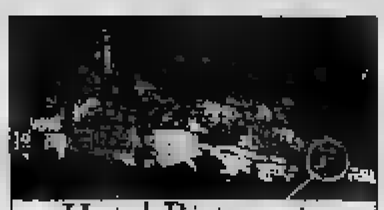
Hotel Ristorante
Italia
Via Umberto I° CASTELVITTORIO (IM)
Tel. 0184/24.14.44/24.16.94
Fax. 0184/24.16.94
de la France:

Proposto da Berlusconi, ma l'ex guardasigilli preferirebbe la capitale

Mancuso candidato a Sanremo

Il ministro della Giustizia nel governo Dini («sfiduciato» dal Parlamento) indicato alla Camera dal Polo. Claudio Scajola nel collegio di Imperia, Giorgio Bornacin di An al Senato

[redacted]

[redacted] è [redacted] colonia»

Sorpresa e pareri contrastanti sulle scelte di Berlusconi e Fini

IMPERIA. «Non credo che agli imperiesi faccia piacere apprendere che i loro candidati vengono decisi ad Arcore da Berlusconi e in via della Scrofa da Fini»: [redacted] la prima reazione di Lorenzo Trucchi, il segretario provinciale del pds, alla notizia della candidatura di Mancuso a Sanremo (e quella [redacted] genovese, Bornacin al Senato). E prosegue: «Arrivano in questa pro[redacted] candidati esterni, [redacted] do una visione colonizzatrice, invece che [redacted] espressione delle realtà locali. Mancuso, da ministro, si è comportato in modo da prevaricare l'indipendenza della Magistratura. Una candidatura molto negativa».

Sulla stessa linea, si colloca Giacomo Chiappori, il segretario regionale della Lega Nord, che tuttavia rifiuta di fare commenti: «Ho [redacted] pensare ai miei candidati. Evidentemente, altri hanno poca fantasia, e [redacted] una volta Imperia è vista come terra di conquista. Non posso credere che qui [redacted] esistano personaggi validi da proporre. [redacted] comunque, se [redacted] commettono errori, che [redacted] farli siano pure altri», si limita a osservare. E, a Sanremo, la città [redacted] Forza Italia ha «prodotto» Giovenale Bottini sindaco e Gabriele Boscetto presidente della Provincia, comincia a serpeggiare qualche «mugugno».

Perplessità sull'opportunità di candidare un personaggio autorevole sì, ma paracadutato dalla capitale, le manifesta all'interno del Polo anche Andrea Rovere, capogruppo [redacted] An a Palazzo Bellevue: «Questa provin[redacted] ha tali e tanti problemi, a cominciare dall'Aurelia bis e dal raddoppio della ferrovia, che meglio sarebbe se ad affrontarli fosse qualcuno che li [redacted] bene. Non mancano esempi negativi del passato, su tutti quello del dc Signorello. A titolo personale, ritengo che la logica del collegio [redacted] le sia quello di favorire il collegamento del delegato politico [redacted] territorio. Detto questo, comunque, ho grande stima personale per Mancuso, un magistrato di estrema capacità [redacted] validissimo. Sarei felicissimo, se si presentasse, e lo voterei».

E' stupito anche Giovanni Gandolfo, [redacted] coordinatore provinciale dei Comitati Prodi: «Anche [redacted] quadro politico muta in continuazione, la logica del maggioritario dovrebbe suggerire candidature scelte [redacted] maggiore vicinanza all'elettorato. E quella di Mancuso mi pare dunque [redacted] deciso passo indietro. A noi, però, sta bene: l'Ulivo non può che trarne giovamento». [s. d.]

IMPERIA
DAL NOSTRO CORRISPONDENTE

[redacted] accetterà, sarà il discusso ex ministro della Giustizia del governo Dini, Filippo Mancuso, «sfiduciato» [redacted] Parlamento, il candidato del Polo per la Camera nel collegio [redacted] Sanremo. La notizia, non [redacted] ufficiale, è rimbalzata da Roma a Imperia [redacted] l'effetto devastante di una bomba: ieri mattina, [redacted] dominio pubblico anche negli ambienti politici genovesi. Non esistono conferme, ma l'indiscrezione ha più di qualche fondatezza: «Questo nome, [redacted] corridoi romani, ha effettivamente girato», conferma Claudio Scajola, il coordinatore provinciale di Forza Italia.

L'ex sindaco di Imperia Claudio Scajola sarà candidato nel collegio [redacted] e anche [redacted] «proporzionale»

Dalle riunioni [redacted] vertici del Polo nella capitale, è emersa questa indicazione: [redacted] Senato, [redacted] aveva chiesto An, Giorgio Bornacin; a Sanremo, appunto, Mancuso; e a Imperia lo stesso Scajola, che [redacted] candidato anche [redacted] il proporzionale, secondo della lista, in Liguria, dopo [redacted] «grosso calibro» come un altro ex ministro della Giustizia, Alfredo Biondi, «per dare all'ex sindaco di Imperia una maggior visibilità in campo regionale». Sfumano quindi le speranze dei parlamentari uscenti, gli ex leghisti Andrea Guglieri, sindaco [redacted] Diano Marina, per Palazzo Madama, e Fede Latronico, per Montecitorio: il primo [redacted] candida però con un suo movimento.

L'indicazione di Mancuso è stata fatta anche in una telefonata a Imperia da Clemente Mastella, il leader del Ccd. La designazione sarebbe partita direttamente da Berlusconi, che [redacted] comunque intenzionato a collocare a Sanremo un personaggio forte (non a caso, era trapelato anche il no[redacted] del suo «fedelissimo» Emilio Fede). Mario Valducci, [redacted] vice coordinatore nazionale di Forza Italia, durante gli incontri a Roma, ha citato esplicitamente Scajola [redacted] Bornacin, ma non ha fatto riferimenti precisi a Mancuso: «Quel seggio spetta [redacted] noi», ha detto. Tocca all'ex Guardasigilli, ora, accettare o no: ma pare che preferirebbe la Capitale.

L'Ulivo, nel frattempo, conti[redacted] tacere, mentre il Coordinamento provinciale dei Comitati Prodi [redacted] limita a sottolineare: «Recenti importanti nomine di sottogoverno della Provincia di Imperia hanno dimostrato, [redacted] modo che più esemplarmente non si sarebbe potuto concepire, la continuità con il passato di cui il centro destra locale è portatore, in quanto a "stile" di governo [redacted] riproposizione [redacted] obsoleto ceto politico». I comitati Prodi si dicono sicuri che «l'Ulivo, nel processo di individuazione dei candidati nei collegi della provincia, saprà ben ispirarsi [redacted] criteri di rappresentatività [redacted] probità personale, trasparenza e novità».

L'ex ministro Filippo Mancuso

Stefano Delfino

Le celebrazioni

Non solo fiori per la festa della donna

SANREMO. Conferenze, dibattiti, momenti di cultura [redacted] rametti di mimosa [redacted] la consapevolezza che la Festa della Donna è cambiata [redacted] che sempre più spesso [redacted] va alla ricerca del senso di una ricorrenza importante, un momento fondamentale che ha siglato l'inizio dell'emancipazione al femminile dando il via alla lotta per quella parità che, da diritto, [redacted] vuole diventi anche parità di fatto, nella quotidianità.

L'8 marzo in provincia di Imperia vede la promozione di una serie di iniziative [redacted] la più importante è quella legata ai fiori, prodotto principe dell'economia della Riviera. Il rametto di mimosa, un simbolo, [redacted] può acquistare a partire da 1500 lire [redacted] le tendenze della moda lo vogliono affiancato alla violetta, ad una rosa. Lo distribuiranno Comuni e aziende pubbliche [redacted] private ma, secondo le previsioni, in meno di quanto era avvenuto in passato.

Ma quello di oggi è anche [redacted] marzo dai contrasti evidenti. Alla stazione dei treni di Oneglia, dalle [redacted], il personale delle Ferrovie distribuirà gratuitamente a tutte le donne un s[redacted]chetto con profumi e prodotti di bellezza mentre a Latte, a Ventimiglia, le anziane ospiti del ricovero riceveranno il tradizionale rametto di mimosa. Sempre a Imperia, alle 18,30, il ridotto del teatro Cavour ospita [redacted] convegno «Una legge fatta dalle donne per le donne», sulla nuova normativa sulla violenza [redacted]suale. Intervengono le consigliere Cristina Tealdi, presidente della Commissione pari-opportunità, Angela Surico, Luigia Borgia, Cristina Castellano. In programma anche una relazione di Chiara Venturi, sostituto procuratore della Repubblica a Imperia.

Alle 17,30, sempre nel capoluogo, il centro polivalente di piazza Duomo ospita u[redacted] manifestazione coordinata dalla Federazione italiana donne-arti-professioni-affari. Maria Teresa Verda Scajola, con la collaborazione tecnica [redacted] Silvana Mazzoni, presenta «Le donne dell'arte», un viaggio per immagini partendo dalla preistoria per arrivare all'avanguardia.

Domani, all'«Hotel Corallo» di Imperia, è in programma l'incontro [redacted] Daniela Bozzano, comandante della polizia municipale di Diano Marina che interverrà su «Come è cambiato il ruolo della polizia municipale, un'esperienza personale». Donne emancipate, donne realizzate, donne. [g. ga.]

Sfiorata la tragedia ieri in Valle Armea: incolume dopo [redacted] volo di cinquanta metri

Vola fuoristrada, salva [redacted] miracolo

Donna di 31 anni finisce fra le serre: i soccorsi

In alto a [redacted] la Fiat «Uno» di Luciana Lupi [redacted] fondo alla scarpata. Qui di fianco i pompieri durante l'operazione di [redacted] (FOTO GATTI)

SANREMO. Drammatico incidente stradale, fortunatamente senza gravi conseguenze, ieri mattina sulla strada che collega Poggio alla Valle Armea. L'auto di una donna [redacted] Ceriana, Luciana Lupi, 31 anni, è precipitata in una scarpata compiendo [redacted] volo di circa 50 metri e atterrando [redacted] ridosso di alcune serre. Solo [redacted] caso ha voluto che l'uscita di strada non [redacted] sia trasformata in tragedia. Luciana Lupi, infatti, è stata estratta con ferite lievi dall'abitacolo accartoc[redacted] dell'utilitaria. Le opera[redacted] di soccorso, che hanno vi[redacted] l'intervento di alcuni testimoni e di una guardia forestale, [redacted] seguite anche dai militi della Croce Rossa, che hanno proceduto al trasporto [redacted] ospedale della ferita, da due squadre dei Vigili del fuoco [redacted] dalla polizia municipale.

Il tratto [redacted] strada dove si è verificato l'incidente [redacted] privo di protezione [redacted] valle e per l'enne[redacted] volta ripropone l'emergenza [redacted] una [redacted] viaria, quella collinare, inadeguata e insicura. L'allarme è scattato poco prima di mezzogiorno. Questa, secondo i primi riscontri, la dinamica dell'incidente. Luciana Lupi, sposata e madre di due bimbi, stava raggiungendo Bussana per andare [redacted] prendere i figli a scuola.

Al volante della «Fiat Uno» [redacted] marito ha percorso la provinciale Ceriana-Sanremo e poco prima di Poggio ha imboccato la scoscesa strada consortile. Dopo le prime curve, [redacted] un tratto rettilineo, la sua auto [redacted] sarebbe trovata ad incrociare [redacted] un'altra vettura che procedeva in senso opposto. La donna avrebbe toccato i freni perden[redacted] così il controllo dell'utilitaria «impazzita» per il fondo stradale reso viscido e insidioso dalla pioggia. La «Uno» è uscita [redacted] strada lentamente ma [redacted] modo inesorabile precipitando in una scarpata e ribaltandosi due volte per poi fermarsi prima di una grande serra.

Per chiedere aiuto Luciana Lupi ha suonato ripetutamente [redacted] clacson ma c'era già chi aveva lasciato la strada per raggiungere il campo dove l'auto si era trasformata in una massa informe di lamiere e vetri infranti. I medici, nel pomeriggio, hanno dimesso Luciana Lupi dall'ospedale [redacted] una prognosi di 10 giorni. [g. ga.]

IL TEMPO IN LIGURIA

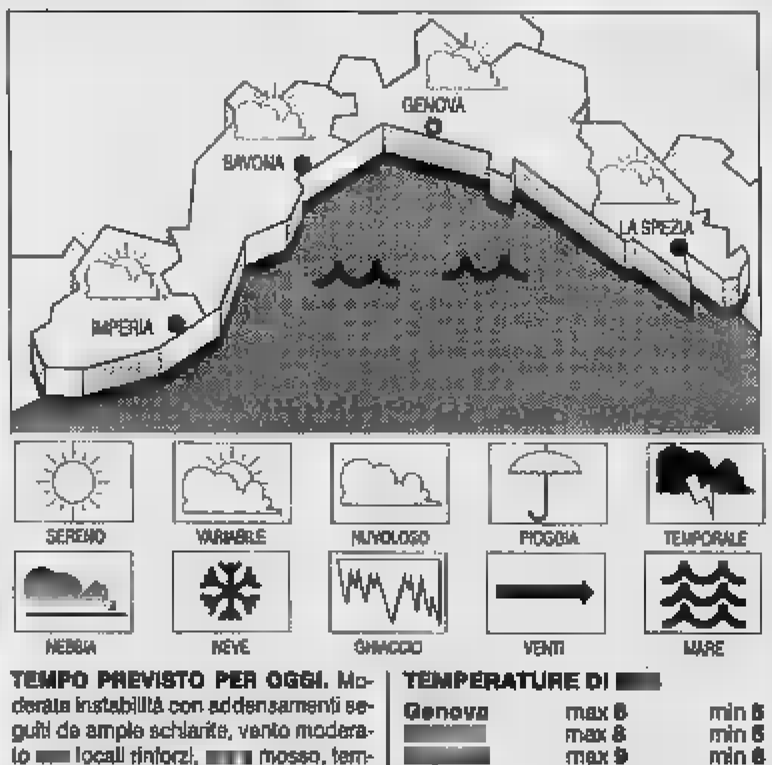

TEMPO PREVISTO PER OGGI. Moderata instabilità con addensamenti seguiti da ampie schiarite, vento moderato [redacted] locali rinforzi, [redacted] mosso, temperatura in contenuto aumento. **Tendenza per** [redacted] Schiarite alternate ad annuvolamenti, vento moderato con possibilità [redacted] locali rinforzi, mare poco mosso-mosso, temp. in lieve aumento. **RILEVAZIONI DI** [redacted] Temp. del [redacted] 12° C, umidità rel. 70%, vento [redacted] 5-10 km/h, mare poco mosso, cielo nuvoloso, press. bar. 1014 mbar (staz.).

TEMPERATURE DI [redacted]

Genova	max 8	min 5
[redacted]	max 8	min 5
[redacted]	max 9	min 6

UN [redacted] **A** [redacted]
Max: 13; min: 6; [redacted]. mare [redacted]

Il **Sole** sorge [redacted] 6,52 e tramonta alle 18,25. **La Luna** cala alle 8,13 e si leva alle 21,54 (fase calante).

[redacted] gentilmente forniti dall'Osservatorio meteorologico del Comune di Imperia e dal [redacted] Mursia di Portofino.

VENTIMIGLIA [redacted]

Arrestati due passeur

[redacted] al [redacted] [redacted] due comitive di clandestini

VENTIMIGLIA. Traffico di [redacted]migranti clandestini al confine: l'altra notte gli agenti del commissariato hanno arrestato due «passeur» che introducevano in territorio italiano due comitive. Il primo gruppo, trenta persone, è stato intercettato sulla linea ferroviaria. [redacted] immigrati, di origine iraniana, camminavano sui binari, accompagnati [redacted] «passeur» del Bangladesh trovato in possesso di [redacted] franchi e 450 mila lire.

Il secondo gruppo è stato in[redacted] dalla Polstrada della sottostazione Ovest [redacted] Imperia, diretta dall'ispettore Vincenzo Russo. I clandestini erano [redacted] un autobus, che [redacted] stato sequestrato. Era formato da [redacted] indiani guidati da [redacted] connazionale [redacted] cui avevano pagato 3 mila franchi. Il «passeur» ha [redacted] di corrompere gli agenti offrendo loro 2 mila marchi perchè la[redacted] continuare [redacted] loro viaggio. I 50 immigrati [redacted] stati accompagnati alla Questura [redacted] Imperia. [d. bo.]

Marco Azzoli
Belvest
Burberrys
CALOMA
Clips
ESCADA
GIBERRE DONNA
ICEBERG
JIKI

LE GATTE
gai mattiolo
TORRAS
Yves Saint Laurent
VERSACE

GABRIEL

NUOVE COLLEZIONI PRIMAVERA-ESTATE '96

Via Matteotti 126 - 132 - Tel. 0184/531614 - 531586 - SANREMO
Galleria degli Orti, Tel. 0183/297561 - IMPERIA

Assemblea con 100 commercianti

L'isola a Porto «no» dal Circolo

IMPERIA. A Porto è nato ufficialmente il Comitato dei commercianti del centro storico: l'altra sera, un centinaio di negozianti si sono riuniti per stabilire i loro delegati negli incontri con il Comune. E' il nuovo capitolo della vicenda che ha visto intrecciarsi richieste di nuovi parcheggi a polemiche sul progetto per un'isola pedonale in via Cascione. Intanto, la Confcommercio torna sull'argomento, dopo essere stata criticata dagli stessi esercenti.

Comitato. L'assemblea ha raccolto commercianti in rappresentanza di un'ottantina di attività, in via Cascione, via XX Settembre, via San Maurizio, via Mazzini e corso Garibaldi. Sono stati eletti cinque delegati, tra cui si sono Luciangela Aimo, Minella Parodi e Riccardo Coratto. A loro si aggiungeranno altri otto esponenti delle varie zone commerciali.

Commentano: «La realizzazione di nuovi spazi per la sosta resta l'arma vincente per sbloccare una situazione critica. Siamo nati per un confronto civile con il Comune, ma se il dibattito dovesse inasprirsi, siamo anche pronti a scendere in piazza e organizzare serrate».

Aggiunge Luciangela Aimo, titolare di una profumeria: «Quando, quindici anni fa, ho aperto questo esercizio, non immaginavo di certo che un giorno mi sarei ritrovata in prima linea per una battaglia sul miglioramento del quartiere.

Discussi i problemi di via Cascione

che in realtà compete alla categoria».

Sindacati. Altre osservazioni arrivano da Bruno Cerruti, presidente dell'Ascom imperiese: «Per citare i fatti, nel '93, '94 e '95 sono state realizzate manifestazioni come "Imperiaffari", senza dimenticare le iniziative in occasione di lavori con problemi di viabilità in via Cascione e alla Marina. Quindi riteniamo che un certo contributo sia stato offerto anche ai commercianti di Porto. Per le azioni legate all'urbanistica, purtroppo, la conclusione risolutiva non è immediata. L'associazione si è però sempre mostrata sensibile». [e. f.]

Polemiche dopo l'incontro in Comune tra il comandante e il vigile che lo accusa

Il caso-Bogliolo, una polveriera Commissione d'indagine denunciata

IMPERIA. Situazione sempre più incandescente in Comune per l'affaire Bogliolo, il comandante dei vigili messo sotto inchiesta dal sindaco dopo la denuncia presentata da Cgil, Cisl e Uil. I sindacati accusano il capo dei vigili di non aver tenuto in nessun conto le esigenze di Daniele Di Tozzi, un suo subordinato che gli aveva chiesto di non essere assegnato ai servizi in moto (invece fu costretto a usarla ed ebbe un incidente da cui si è ripreso). Ieri, la commissione convocata per fare chiarezza, e di cui fanno parte il vice sindaco Ileana Baldanzi («Non ha compiti d'inchiesta», precisa), poi l'assessore Paglieri e i funzionari Calzia e Valdisserra, doveva ascoltare i due diretti interessati Bogliolo e Di Tozzi prima dell'incontro con le organizzazioni sindacali.

Ci sono stati attimi di tensione quando è stato impedito l'ingresso a Piero Di Meo, che voleva affiancare Di Tozzi in qualità di rappresentante sindacale di categoria. L'ex vice comandante del Corpo è andato su tutte le furie, ritenendo che fosse stato calpestato un diritto sacrosanto dell'assistito. D'accordo con Claudio Porchia (Cgil) e Giacomo Vernazza (Uil), ha mandato un telegramma al sindaco, in cui si denuncia la commissione per comportamento antisindacale. Il provvedimento potrebbe avere un seguito:

Scintille tra il comandante della polizia urbana Bogliolo, a sinistra, e il suo vice Di Meo

«O ci motivano l'esclusione o ci rivolgeremo al pretore del lavoro», minaccia Porchia. Replica Baldanzi: «Ripeto, non una commissione disciplinare: per quale motivo avrebbe dovuto essere presente il sindacato?».

Ai problemi si aggiungono altri problemi. Di Meo, che ha già inviato un esposto alla Procura perché Bogliolo gli aveva chiesto indietro pistola e distintivo dopo la sua iscrizione alla Cisl, ritiene di essere vittima di una persecuzione: il comandante gli avrebbe abbassato il punteggio nella scheda di valutazione, che viene assegnato ogni anno a ciascun agente in base ai meriti e alla professionalità. Di Meo ha ottenuto, per il '94, 28/centesimi, un «voto» davvero basso. «E' come darmi dell'incompetente», dice, «nonostante abbia retto il Comando per tre anni. Anche questo, probabilmente, sarà materia di polemiche. E contribuirà a gettare benzina sul fuoco.

C'è inoltre la questione che riguarda il capo del personale del Comune, Demetrio Valdisserra, che, secondo i sindacati, avrebbe richiesto all'Usl un'ispezione per Di Tozzi nonostante fosse a casa per infortunio. Un abuso? «Ho mandato la relazione in cui spiego tutto», replica Valdisserra. [m. v.]

DALLA CITTA'

LITIGIO

I cavalli le calpestano l'orto: denuncia l'allevatore

Caterina Natta, 75 anni, residente a Bestagno, frazione di Pontedassio, ha usato le tecniche dei pellerossa per scoprire chi le aveva rovinato l'orto, strappando carciofi e pomodori. Ha individuato i responsabili «leggendo» le orme lasciate sul terreno: vacche e cavalli entrati nei suoi campi le hanno calpestato le verdure. Così ha denunciato per danneggiamenti il presunto proprietario delle bestie, Massimo Mander, 37 anni, abitante in via San Giacomo 9, e suo confinante. Il quale però afferma di possedere solo mucche: «Cavalli? Mai avuti». Dopo il rapporto della Forestale, comunque, l'uomo è stato rinviato a giudizio. Può darsi che Caterina Natta trovi un accordo con il legale di Mander, l'avvocato Gianfranco De Andreis, evitando all'avversario le noie del processo, fissato per il 17 giugno in pretura. Pretende 600 mila d'indennizzo: «Tanto valevano i miei ortaggi», si [m. v.]

TRASPORTI

Oggi sciopero a Genova, niente bus per tre ore

«Black per i servizi dei bus a Genova: oggi, dalle 10,30 alle 13,30, i sindacati di categoria hanno indetto uno sciopero che bloccherà tutti dell'Amt. Le potranno riprendere regolarmente soltanto un'ora dopo il termine dell'agitazione. L'iniziativa è legata a una vertenza con il Comune. [e. f.]

BENEFICENZA

Il raccoglie materiale da mandare in Bosnia

«Quando ho parlato di tagli non ho inteso dire che la Regione ci dà meno degli anni precedenti ma che deve fare anche lei delle scelte prioritarie nell'ambito del budget destinato all'assistenza sociale». E' quanto precisa il vice sindaco d'Imperia Ileana Baldanzi in merito ai finanziamenti per le case di riposo. Aggiunge: «Anche la Regione deve tenere conto di tutte le segnalazioni che riceve dalle varie conferenze di ambito in la Liguria». [m. v.]

Gli incrementi previsti dal bilancio approvato dal Consiglio

Cervo: stangata sui rifiuti

Trenta per cento d'aumento sulle tariffe della nettezza urbana. Ritocchi su Ici (dal 5 al 5,5 per mille, resta invariata la prima casa) e acquedotto

CERVO. Aumenta l'Ici, ma il mezzo punto in più, dal 5 al 5,5 per mille, non verrà applicato alla prima casa, dove il coefficiente resta invariato ed è prevista anche una detrazione di 270 mila lire. E rincarano del 30 per cento le tariffe dei rifiuti, mentre per l'acquedotto il ritocco è lieve. Spiega il vicesindaco Vittorio Desiglioli: «Per la Nettezza urbana, il nuovo appalto del servizio ha comportato l'adeguamento dei prezzi. Le spese di smaltimento incidono invece per 13 mila lire al quintale: e nella cifra è già compresa la tassa regionale di 200 lire al quintale. Del rincaro dell'acquedotto, dovuto a quello dell'acqua nel secondo semestre '95, l'utente non si accorgerà neppure: con il passaggio dalla gestione esattoriale alla diretta, scompare l'aggio dell'8%».

Sono alcune delle misure previste dal bilancio del '96, elaborato da Angelo Maria Perrone, il consigliere incaricato al Bilancio, e approvato dal Consiglio comunale. Il documento contabile si chiude con un pareggio tra entrate e uscite di circa 5 miliardi e mezzo. Di questa somma, ci sono fondi disponibili per poco più di 3 miliardi e mezzo, la maggior parte dei quali distribuiti tra settori del turismo e cultura (37%), dell'urbanizzazione (34), della scuola (12), della tutela dell'ambiente (10), dell'assistenza (3) e della programmazione territorio (3)», precisa il sindaco Teresio Vigo. Tra gli interventi più significativi, è previsto il decentramento dell'Ufficio anagrafe: il servizio sarà effettuato nella città bassa, presso la sede della Polizia municipale, dove sarà ospitata anche la sezione turismo. [s. d.]

DIANO CASTELLO

A scuola di degustazione

«La qualità si difende sapendola apprezzare»: è lo slogan dello stage di degustazione dei vini che si terrà dal 18 al 29 al teatro Concordia di Diano Castello. Le iscrizioni sono aperte da poco. Il corso è una nuova iniziativa avviata dal Comitato promotore del premio Vermentino, in collaborazione con il Circolo culturale «Spazio libero» e il patrocinio del Comune. Durerà per due settimane, a giorni alterni. Prevede lezioni al pomeriggio e alla sera. Gli insegnanti saranno enologi e esperti assaggiatori, che parleranno di tipi di uva e dei vini. La teoria sarà legata alla pratica, con le degustazioni: ognuno potrà esprimere il proprio parere su un'apposita scheda. Verrà anche assaggiato l'olio extravergine di oliva prodotto nelle valli dianesi. Maggiori informazioni si possono ricevere rivolgendosi all'ufficio Manifestazioni del Comune dalle 9 alle 12 (telefono 495.430). [e. f.]

Altri finanziamenti riguardano l'agricoltura e i trasporti

Frane, in arrivo 3 miliardi

Sono i fondi in bilancio per il '96 alla Comunità montana della Valle Arroscia Lavori legati a smottamenti o danni alluvionali a Cosio, Monesi e Pieve

PIEVE DI TECO. Tre miliardi per interventi di bonifica legati a frane e alluvioni e un miliardo e mezzo da destinare all'agricoltura. Sono i punti più importanti inseriti in bilancio di previsione della Comunità montana della Valle Arroscia, approvato in questi giorni, che chiude a 9 miliardi e 249 milioni. Le opere riguardano la valorizzazione dell'entroterra, anche a sostegno dei Comuni, che dispongono di limitate.

I finanziamenti assicurati dalla Regione e dallo Stato, che servono alla difesa del suolo, comprendono lavori per 300 e 350 milioni in zona Barcheti, sopra l'ex ospedale San Lazzaro, a Pieve di Teco. L'area è dissestata per gli allagamenti causati dal nubifragio '94. Lo stesso vale per rio Morella, dove l'erosione ha portato a una serie di cedimenti lungo la strada provinciale che unisce Statale 28 all'abitato di Cosio. Per il rifacimento della canalizzazione, che comporta una spesa di 980 milioni, è previsto il ricorso a un mutuo della Cassa depositi e prestiti.

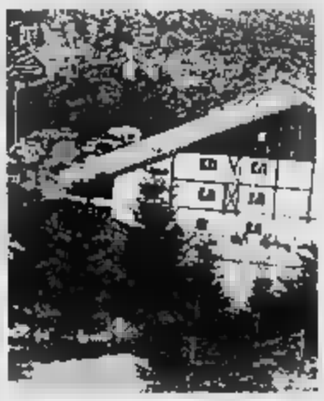

Monesi, una delle zone colpite

Altri interventi per le frane sono in programma a Montegrosso e accanto al ponte di Monesi, dove si è verificato uno smottamento (della viabilità si occupa la Provincia, dell'alveo la Comunità).

Entro il 31, poi, dovrà essere approvato il piano agricolo, che verrà quindi presentato alla regione per poter utilizzare i fondi di Cee. Spiega il presidente Carlo Lanteri: «Riguarda soprattutto l'attività nella bassa valle e il settore della zootecnia: malattie come la brucellosi portano all'abbattimento di molti bovini».

Tra i 140 milioni disponibili per i piani di sviluppo, figura anche il sostegno ai Comuni per il trasporto degli alunni (nella vallata sono circa 400 ragazzi). Aggiunge Lanteri: «Dopo le chiusure di varie scuole, ogni giorno vengono percorsi ben 420 chilometri. Le Elementari sono soltanto a Pornassio, Pieve, Borghetto e Ranzo. Questo è un modo per utilizzare questo tipo di fondi, che vengono suddivisi in tanti tipi di attività».

Comunità affianca il Comune di Pieve nel progetto di trasformazione del convento degli Agostiniani in centro culturale o un piccolo museo. Altre opere comuni legate alla razionalizzazione nell'utilizzo degli acquedotti. [e. f.]

Processo a giugno

Poliziotto denuncia collega E' suo marito

IMPERIA. Si sono conosciuti sul posto di lavoro forse è la stessa professione, quella dell'agente di polizia, che alla fine li ha allontanati e poi divisi. Adesso poliziotta Patrizia D. , 37 anni, assistita dall'avvocato Erminio Annoni, ha accusato il marito e collega Augusto T., ispettore (lo difende il legale Loredana Modaffari), di aver lasciato senza assistenza economica e psicologica lei e la bambina, nata un anno fa. La causa è approdata in pretura (il processo il 13 giugno) e dimostra quanto sia difficile instaurare un rapporto duraturo tra due persone che fanno un lavoro duro come quello dell'investigatore, che ha orari.

Proprio a causa dei continui trasferimenti a cui li ha costretti l'Amministrazione, la coppia non è quasi mai riuscita a vivere per lungo tempo sotto uno stesso tetto. Gli incontri si sono addirittura diradati dopo la nascita della figlia, che il padre ha mai conosciuto. Patrizia D. S. vorrebbe ora che il coniuge si occupasse di lei. [m. v.]

LETTERE AL GIORNALE

Acqua in via S. Agata rischio per i pedoni

Segnalo che in via Sant'Agata, all'altezza del civico 41, esce dal muro dell'acqua, proviene da un tubo, posto in alto, a circa un metro dal livello stradale. Sull'asfalto, si è già creato del muschio insidioso e la sua presenza rende pericoloso il transito pedonale.

Non è possibile, per i tecnici del Comune di Imperia, appurare da dove proviene quest'acqua, che viene dirottata in un tombino poco distante? Ogni volta, chi transita a piedi, rischia di scivolare, e compiere un brutto ruzzolone.

Ines Bagnoli, Imperia

La suona ma nessuno lo sa

Sabato scorso, alle 17, mi sono recato al botteghino del teatro Cavour, dove ho acquistato il biglietto per il concerto dell'Orchestra Sinfonica di Sanremo, che avrebbe suonato alle 21 della stessa sera.

Da un lato, su un tavolino, stavano molti manifesti, ma nella città non sono stati esposti, e nemmeno nella bacheca sotto i portici di via Bonfante.

I cittadini sono stati così privati di informazione. A questo illogico comportamento si potrebbe avere una spiegazione da una persona autorevole?

Giuseppe Barbieri, Imperia

Una bambina critica il premio alle «belle»

Sono una bambina di nove anni, mi chiamo Elena e abito a Diano Marina. Per me, questa trovata di premiare le donne ben fatte nel corpo non sembra molto giusta. Sarebbe meglio premiare le donne più intelligenti, perché l'intelligenza vale molto più del corpo bello.

Sono contenta delle cose che hanno fatto per i bambini, come «mondo bimbo», il parco giochi, il Palavela e la festa per i bambini a Carnevale. Spero tanto che i grandi continuino a fare tante belle per noi, e litigare sempre fra di loro.

Elena
una scolara di Diano Marina

Scrivere alle redazioni di Imperia, via Alfieri 10, e di Sanremo, via Gioberti 47

NUMERI UTILI

Imperia: tel. (0183) 290.777; **Bordighera-Vallecrosia:** tel. 252.525 - 295.455; **Camporosso:** tel. 28.191; **Carvo-S. Bartolomeo:** tel. 405.353; **Diano Marina:** tel. 494.112, **Dolceacqua:** tel. 206.878; **Ospedaletti:** tel ; **Pieve di Teco:** tel. 36.377; **Pontedassio:** tel. 279.700; **Pornassio:** tel. 325.132; **Riva Ligure:** tel. 485.754; **S. Stefano al Mare:** tel. 486.000; **Sanremo:** tel. 505.050, **Arma di Taggia:** tel. 41.444; **Ventimiglia:** tel. 250.722.

ASSISTENZA

. Amico: tel. (0183) 290.450.

FARMACIE DI TURNO

Imperia: *Novaro*, Bonfante 64/66, tel. 293.723.

Bordighera-Vallecrosia: *Ugolini*, via Vittorio Emanuele 220, tel. 261.425.

Camporosso: *Manessero*, via Vittorio Emanuele 62, tel .

Carvo-San Bartolomeo: *Vallini*, via Sicilia 6, tel. 400.902.

Guglielmi, via 83, tel. 495.095.

Dolceacqua: *Barbieri*, via Provinciale, .

Ospedaletti: *Marcoz*, via Matteotti , tel. .

Pieve di Teco: *Cappi*, corso Ponzoni 70, tel. 36.208.

Riva Ligure: *Navaloni*, piazza Bixio 42, tel. 485.754.

Santo Stefano al Mare: *Navaloni*, piazza Cavour 14, tel. 486.862

Sanremo: *Dell'Angelo*, via Martiri della Libertà 313, tel. 530.686.

Arma Taggia: *Zagonio*, piazza Teggesi, tel. 475.139.

Ventimiglia: *Viale*, piazza Costituente tel. 351.140.

OSPEDALI

PRONTO SOCCORSO: Imperia: 7941 **Sanremo:** 5361 **Bordighera:** 2751 **Costarainera:** 91.524
GUARDIA MEDICA: Imperia tel. (0183) 290.777 **Sanremo:** tel. 500.300. **Guardia medica montana:** tel. 408.100. **Bordighera:** tel. 2751. **Ventimiglia:** tel. 2751. **Guardia odontoiatrica festiva:** or. 9-12, tel. (0183) 299.906.

DEL

Soccorso urgente: tel 115.
Imperia: tel. 20.224. **San** tel. . **Ventimiglia:** tel. 357.473.

STATO CIVILE

7 MARZO

NATI. A Imperia: Stefano Sertore; Gabriele Volpara.

MORTI. A Imperia: Antonia Molinaro (57 anni); Giovanni Negro (82).

ASSUNTA A **Imperia**, da oggi a domenica, prosegue il corso di formazione per operatori del settore handicap, organizzato dall'Associazione italiana comunicazione alternativa con il patrocinio e il contributo del Comune. Le lezioni, dirette agli operatori che lavorano con soggetti affetti da patologie del linguaggio ma in possesso di un quoziente intellettivo considerato nella media, si terranno scuole elementari di largo Ghiglia. Oggi, l'orario va dalle 16,30 alle . Domani, il corso si terrà dalle 9,30 alle 17,30, domenica dalle 9 alle 13. Viene applicato il «metodo Bliss», con il quale si insegna un tipo di comunicazione non verbale basata su un alfabeto internazionale simbolico. Alla prima circoscrizione imperiese si possono avere informazioni sui contributi per la potatura degli alberi, il ritombamento dei muri a secco e l'acquisto di materiale per l'irrigazione a goccia, destinati ai proprietari con un minimo di 50 piante o 2 mila metri di terreno consorziandosi. Per le informazioni ci si può rivolgere alla Commissione straordinaria per le frazioni o telefonare al 69.173.

GLI APPUNTAMENTI

IMPERIA

Poesie di un'autrice imperiese

L'antologia di autori selezionati al premio europeo «Antonietta Drago» comprende anche composizioni della scrittrice imperiese Teresa Titomanlio. L'antologia sarà presentata a maggio, durante il 9° Salone del libro di Torino. [e. f.]

IMPERIA

I corsi del Telefono Amico

Il Telefono Amico di Imperia organizza un corso di preparazione per nuovi operatori. Informazioni al 290.450 dalle alle 24. [e. f.]

IMPERIA

Incontro con Daniela Bozzano

Daniela Bozzano, comandante dei vigili urbani di Diano Marina, parlerà domani, alle 17.15, in una conferenza all'Hotel Corallo di Porto. [e. f.]

SANREMO

Arte e cinema per l'Unitrè

«Il cinema: i generi, i costumi, l'oggettistica in Fellini, Visconti e altri» è il tema della lezione dell'Unitrè in programma alle 16 a Palazzo Bellevue. Il relatore è il professor Francesco Rappini. [g. ga.]

Germania, amica-nemica

«Italiani e tedeschi, amici-nemici» è il tema dell'incontro a cura dell'Icit in programma alle 17 alla biblioteca di Sanremo. La relazione di Karin Hermann, direttrice del Goethe Institut Genova. [g. ga.]

Commercio equo e solidale

Si chiama «Bottega del Mondo» e propone il commercio equo e solidale con prodotti del Terzo Mondo. Il negozio si trova in piazza Nota 4. [g. ga.]

Alpini in assemblea

Domenica, al salone delle Opere parrocchiali chiesa di San Francesco, a Taggia, si riuniscono in assemblea i delegati dei vari gruppi locali dell'Associazione nazionale alpini. Alle 14, verranno eletti presidente e segretario. [e. f.]

IL CASO

EMERGENZA AL POLO DI VIA NIZZA

Le lezioni proseguono nelle aule meno esposte, interviene la Provincia

Università, la caldaia in tilt studenti e docenti col cappotto

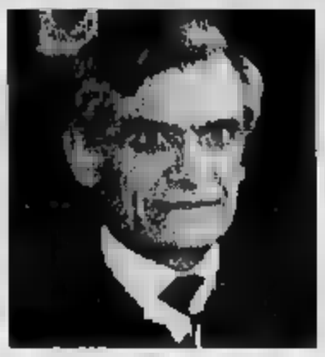
Il professor Vito Piergiovanni

IMPERIA. Docenti e studenti ieri sono in aula con il cappotto. Accade al Polo universitario di via Nizza dove è improvvisamente saltata la caldaia del riscaldamento. La temperatura della maggior parte delle aule accademiche, e in particolare della foresteria dove alloggiano i professori, è scesa abbassata tanto da rendere problematico l'utilizzo dei locali. I docenti si sono dovuti trasferire negli alberghi vicini e le lezioni si sono concentrate nelle aule meno fredde. Ma quanto potrà durare la situazione di emergenza? Quanto resisteranno insegnanti e allievi col cappotto in classe?

Contrariamente a quanto accade normalmente negli istituti superiori gli studenti, di fronte al problema, non solo non hanno organizzato scioperi nè altre proteste, ma hanno deciso di stringere i denti proseguendo comunque la frequenza. Esattamente come i loro insegnanti che sono saliti in cattedra con tanto di sciarpa al collo.

Dice il professor Vito Piergiovanni, fiduciario del Preside per la facoltà di Giurisprudenza: «Non drammatizziamo. Non facciamo le cose più grosse di quelle che in effetti siano. Si è verificato questo incidente ed ora proviamo a proseguire le lezioni coprendoci un po' di più. Lo stesso sacrificio lo stanno facendo gli studenti sia i docenti. E' vero, ci hanno trasferiti provvisoriamente in albergo. Le stanze, in effetti, sono allo stato attuale, troppo fredde. Nei prossimi giorni verificheremo la situazione e poi decideremo il da farsi. Noi speriamo fermamente di non interrompere l'attività accademica e gli studenti, a quanto pare, la pensano allo stesso modo».

Intanto l'Amministrazione provinciale, proprietaria dell'immobile, è subito intervenuta approvando una delibera d'urgenza con la quale è stato disposto l'acquisto di una nuova caldaia.

Prosegue Piergiovanni: «Ma per il montaggio e la riattivazione dell'impianto ci vorrà qualche giorno. Speriamo che il clima della Riviera ci venga in aiuto offrendoci temperature più miti».

Yann Christophe Lettera, rappresentante degli studenti imperiesi, aggiunge: «Siamo sulla linea dei nostri docenti. Intendiamo rimanere in aula malgrado il freddo anche perchè se si dovesse chiudere lo stabile per questo motivo, poi prima di riaprirlo, chissà quanti adempimenti e collaudi sarebbero necessari».

Ieri per tutto il giorno la segreteria Eliana Caleffi è stata in linea diretta con la Provincia e con l'Ateneo di Genova in attesa di apprendere anche le decisioni dei due Enti. Del problema si è subito interessato anche il presidente della Spa di gestione del Polo, Antonio Bissolotti che afferma: «Ringrazio la Giunta per la celerità delle delibera. Sentita l'assemblea degli studenti il polo sarà chiuderà».

Intanto il professor Piergiovanni, d'accordo con i colleghi, ha deciso di rimandare al 21 una importante lezione che avrebbe dovuto tenere il professor Rodolfo Sacco «La circolazione dei modelli giuridici e il diritto del futuro». Per evitargli un lungo viaggio l'eminente studioso ultrasettantenne è stato raggiunto da una telefonata che lo ha informato dell'inconveniente.

Angelo Basso

A Imperia 4 appelli su 9

Successo per gli «esaminandi» di Economia e Giurisprudenza

IMPERIA. Quattro «appelli» sui nove previsti dal calendario degli esami accademici, si svolgeranno presso il Polo Imperiese. Lo hanno deciso i consigli delle due facoltà (Giurisprudenza ed Economia) accogliendo le richieste degli studenti del Ponente e anche dei docenti.

Secondo il professor Vito Piergiovanni, a piccoli passi si stanno ottenendo grandi risultati. Dice il fiduciario del preside della facoltà di Legge: «Essere riusciti ad quattro appelli nella sede di Imperia è davvero un grande risultato. Tutti sappiamo come sia disagevole per gli esaminandi, alzarsi presto al mattino, raggiungere Genova e poi attendere magari prima di passare sotto il torchio degli esaminatori. Ora la situazione sarà decisamente migliore».

Aggiunge il rappresentante degli studenti, Yann Lettera: «Avere ottenuto lo svolgimento degli a Imperia costituisce il necessario presupposto perchè ogni iscritto al polo decentrato veda realizzato pienamente il proprio diritto allo studio».

Secondo gli studenti in precedenza quando tutte le sessioni si svolgevano presso la sede accademica genovese c'erano situazioni di grave penalizzazione per i più fragili psicologicamente. Conclude Lettera: «Adesso, siamo tutti concordi nell'affermare che le bocciature da stanchezza, molto frequenti nei precedenti tre anni, saranno soltanto un brutto ricordo».

Ma l'obiettivo finale degli studenti è quello di tutti gli appelli nella sede staccata.

Chiarisce ancora Piergiovanni: «Bisogna continuare a fare un passo alla volta. Sicuramente ci sono altri traguardi che potranno e dovranno essere raggiunti. Ma tutto d'un colpo il miracolo è possibile». [a. b.]

L'ingresso dell'Università: studenti e «prof» sono rimasti al freddo

PROGETTI CULTURALI

In cattedra nomi illustri

IMPERIA. Proseguono al Polo universitario gli appuntamenti di grande prestigio culturale. Nei prossimi giorni saranno in cattedra per conferenze di grande attualità tre illustri firme della giurisprudenza nazionale e internazionale. Il 20 marzo è atteso a Imperia il professor Sergio Carbone uno dei più quotati internazionalisti d'Italia che parlerà sugli effetti nel nostro stato dei valori normativi non italiani. La lezione verterà sulla rilevanza, nell'ordinamento giuridico italiano, delle fonti esterne e sulle modalità del loro coordinamento e disposizioni normative adottate dal legislatore nazionale Il 21 dello stesso mese sarà la volta di Rodolfo Sacco docente di diritto privato comparato che parlerà sulla «Circolazione dei modelli giuridici e il diritto del futuro». Infine il è atteso Claudio Viazzi, presidente dell'associazione nazionale magistrati sezione ligure per il «Ruolo del giudice civile». [a. b.]

Inchiesta sui furti ai tavoli del casinò: svelati altri retroscena

Lezioni di gioco d'azzardo per i giudici del tribunale

SANREMO. «Lezione di gioco d'azzardo» per i giudici del tribunale di Sanremo. Anche ieri, nel corso di una nuova udienza del processo ai croupier del casinò dei furti ai tavoli dello «chemin de fer», i testimoni ascoltati in aula hanno rivelato particolari tecnici del gioco soffermandosi a lungo non soltanto sulle procedure e sui regolamenti anche sulle consuetudini tra il personale e i clienti. Ancora filmati, quindi, e spiegazioni intervallate dal sottile battibecco e risposta tra difesa e accusa sul quale il processo si sta consumando con il passare delle settimane. E secondo quanto trapelato ieri mattina la prossima udienza, fissata per il 14 marzo, dovrebbe essere l'ultima per quanto riguarda l'audizione dei testimoni.

Si passerà quindi al dibattimento, con la parola al pubblico ministero Paola Calleri e poi alla trentina di avvocati che costituiscono il nutrito collegio difensivo. A questo proposito, però, non si esclude la possibilità di un rinvio a tempo indeterminato vista l'imminenza della prima udienza del procedimento antimafia legato alla 'ndrangheta di Ventimiglia (18 marzo e una quarantina di imputati) e il proseguimento della banda dei napoletani» (l'estrazione di Antonio Alberino avverrà entro la fine del mese).

Ieri mattina, comunque, sono stati ascoltati soprattutto gli ispettori e i commissari addetti ai tavoli «chemin de fer». E alle domande dei difensori, tra i quali gli avvocati Natale De Francisi e Andrea Rovere, hanno confermato di non aver mai notato dalla loro entrata in servizio, che risale all'81, alcuna irregolarità. E i commissari che hanno deposto in aula sono gli stessi che nei filmati degli 007 della Criminalpol vengono indicati dalla pubblica accusa come tra i più scrupolosi e attenti, al di sopra di ogni sospetto.

Ma hanno anche precisato che i loro compiti istituzionali non riguardano esclusivamente il controllo delle operazioni di gioco (di rigore invece per ispettori comunali) visto che si occupano anche e soprattutto di completare i tavoli per i giocatori, di fare pubbliche relazioni alla sala dello «chemin». E la corte presieduta da Aldo Bocchicchio si è sentita così raccontare come si riempie uno i mazzi di carte un «sabot» per giocare a «chemin de fer» e come si faccia sempre il possibile per riunire gli otto giocatori intorno al tavolo verde. Nozioni specialistiche, già sentite e risentite, evidenziate dalla difesa per dimostrare che al casinò di Sanremo tutto avveniva rispettando le regole del gioco. Oggi, appare inoltre scontato, che non sarà possibile far entrare in aula un tavolo da «chemin» per avere ulteriori informazioni sul ruolo di croupier e controllori e quei movimenti «sospetti» che sono al centro dell'inchiesta sui furti.

E in aula, intanto, si inizia a respirare un'aria più rilassata in attesa del momento cruciale al quale si sta avviando il processo, quel dibattimento che farà la differenza tra una condanna e l'assoluzione. [g. ga.]

Il colpo a San Bartolomeo: i padroni di casa erano in vacanza in montagna

Svaligiata villa, bottino 90 milioni

I ladri fuggono lasciando intatta una cassaforte

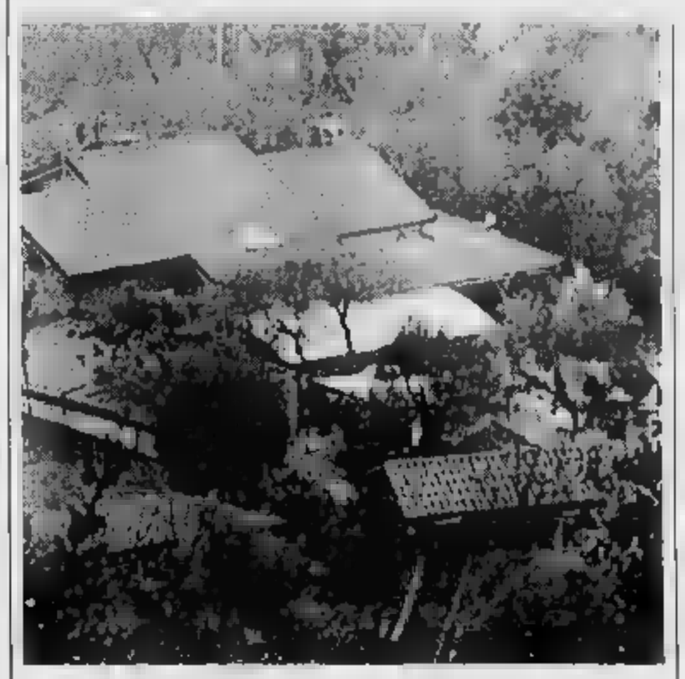
La villa del geometra Elio Mo presa di mira dai ladri

SAN BARTOLOMEO. Furto da 90 milioni nella villa del geometra Elio Mo, anni, abitante a San Bartolomeo, in via Vione 9. I ladri, che hanno dovuto lasciare a metà il lavoro (non sono riusciti a segare una delle due cassaforti presenti in casa, dove erano custoditi Rolex e gioielli), se sono andati via l'argenteria, tra cui alcuni pezzi del '600 e '700 facenti parte della collezione della moglie del professionista, Adriana, poi con orologi e preziosi, tra cui un brillante che da solo vale una quindicina di milioni.

La refurtiva è stata infilata nelle fodere dei cuscini trasformati in sacchi. Ad accorgersi del colpo, messo a segno l'altra sera intorno alle 19, è stata la vicina di casa Rina Vita, a cui la famiglia chiesto di dare ogni tanto un'occhiata alla villa: i coniugi Mo e la figlia Roberta, 22 anni, erano in vacanza a Madonna di Campiglio e avrebbero dovuto fare rientro domenica (il figlio Fabrizio, 29 anni, all'università a Genova). La vicina ha dato l'allarme, chiamando la polizia, in tempo per evitare che i malviventi razziassero pure quello che c'era dentro lo scrigno.

Rina Vita aveva fatto l'ultima ispezione nel pomeriggio. A sera, dalla finestra di casa sua, ha notato due individui che facevano la guardia alla porta d'entrata dell'abitazione dei Mo. Erano i pali della banda. Almeno altri due o tre individui stavano nel frattempo «lavorando» all'interno. «Sono andati a colpo sicuro - spiega il geometra Mo - sapevano dove e cosa cercare. Hanno aperto i cassetti giusti. circa dipinti appesi al muro: ebbene, hanno spostato solo quadro dietro cui era nascosta la cassaforte».

I ladri, intuito che qualcosa è andato storto, scappati prima dell'arrivo della volante. Cosa abbiano usato per la fuga non si sa. Coincidenza? Nelle stesse ore veniva rubato, sempre a S. Bartolomeo, il camion di Pietro Regis, titolare del deposito di carburanti di via Aurelia 104. Il mezzo è stato ritrovato ieri a Genova. [m. v.]

Si va in pullman e taxi sulle sommità per lanciarsi con il buio: ieri l'ennesima e propizia precipitazione

A Frabosa Soprana si scia al chiaro di luna

Di notte centinaia di appassionati in pista anche a Prato Nevoso

Sciare di notte la luna piena. Non è una parentesi romantica di qualche scrittore finlandese dei primi dell'Ottocento è quello che è realmente accaduto giorni scorsi tra Prato Nevoso e Frabosa Soprana. Centinaia e centinaia di sciatori, provetti e non, approfittando dell'ottima condizione del manto, hanno deciso di affrontare al solo chiarore dei raggi lunari, la morbida discesa del Malanotte che collega le due località montane. Per chi ha avuto la fortuna assistere, si è trattato di spettacolo inconsueto oltreché estremamente suggestivo. E non è accaduto per sola notte: dopo l'impresa dei primi «pionieri» la voce si è sparsa e gli sciatori sono arrivati a frotte.

Si sono organizzati con pullman e addirittura con i taxi per raggiungere la sommità del Malanotte e lanciarsi nel buio: un'esperienza che tutti gli appassionati, almeno una volta nella vita, dovrebbero provare.

Anche questo può accadere in questo inverno particolarissimo in cui anche ieri mattina si è registrata l'ennesima nevicata. I centimetri non si contano neppure più tanto è lo spessore del manto. E chi decide di passare una giornata sulla neve, a differenza degli anni passati, ha soltanto l'imbarazzo della scelta.

Ci sono altre novità. Domani e domenica a Limone un importante appuntamento per gli appassionati di Snow Board: la gara valida per la Coppa Italia 1996 (recupero della gare del 3-4 febbraio annullate perchè le condizioni meteorologiche erano pessime). E' prevista la partecipazione dei tutti i più grandi campioni in [illegible]. Ecco alcuni nomi. Franco Corvisiero (Top 10 G.), Marco Bonanni (Top 10 S.G.), Alex Angerer (vincitore Coppa Italia 1995 S.G.), Fabrizio Bonacina (Campione italiano di combinata), Fabio Castello (Campione italiano S.G. '95), Marco Olani (campione italiano di slalom), Claudio Rostan (campione italiano S.G. amatori), Davide Marciandi (leader degli italiani in Coppa del Mondo), Paola Marciandi (campionessa italiana di S.G.). Ed è ancora Limone protagonista.

Venerdì prossimo Raiuno alle 15,15 la località sarà l'argomento del servizio presentato da Daniele Piombi e Pascal Saccone. Si parlerà a lungo anche del Vernante.

E parliamo di previsioni per il weekend. Secondo l'Osservatorio meteo di Imperia, non sono delle migliori. Tempo incerto, prevalentemente nuvoloso. Non è sicuro, però, perchè la situazione, stando alle immagini del satellite, è in continua evoluzione. Secondo le previsioni di Auron, invece, sarà sicuramente il sole tre le temperature saranno rigidissime.

Il bollettino. A Limone ci sono da 130 a cm. e impianti aperti. Funziona l'anello di fondo. Auron: da 180 a cm, 26 impianti 130 km di piste. Continua per il weekend l'iniziativa del pullman della neve. Informazioni allo 0184/534037.

Artesina: 220-260 cm, 14 impianti, chilometri per il fondo. **Prato Nevoso**: 260-290, 13 impianti. **Frabosa**: 160-280, 5 impianti, 7 km per il fondo. **Lurisia**: 160-280, 8 impianti, 7 km per il fondo. **Garessio**: 180-250, 3 impianti. **St. Gree**: 160-350. **Aimoni** (Ormea): 130-250, 2 impianti (più una ideale per i principianti e i bambini). **Monesi**: 150-300, impianti aperti. **Alberola**: 160-170, 3 impianti.

Giulio Gelardi

Ancora un mistero nella zona dove fu ritrovato il cadavere di un egiziano

A Cesio un camper in fiamme

Targhe asportate, pochi indizi per gli inquirenti

CESIO. E' la zona dei misteri. Tre fa, da quelle parti, ci trovarono il cadavere di un egiziano morto ammazzato. Poi un imprenditore lo scelse per venirci a morire, suicida, con la macchina. L'altra notte è stato incendiato un camper di cui non si conoscono i proprietari, di cui non si sa neppure la provenienza. L'area «maledetta» è quella delle gallerie di Cesio, a fianco della Statale. Posto isolato, da lupi direbbe qualcuno.

Le fiamme sono state notate dall'alto di una collina da alcuni abitanti, che hanno avvertito carabinieri di Pieve di Teco e vigili del fuoco. Con le torce, dopo aver spento il rogo, è perlustrato ogni angolo del per cercare tracce utili: il caravan era vuoto. Il mobilio, in plastica, è stato distrutto dal fuoco e anche eventuali tracce. Ancora ieri i carabinieri stavano cercando il telaio.

Nei pressi di Cesio è stato incendiato un camper: le fiamme sono state notate dall'alto di una collina da alcuni abitanti che hanno avvertito i carabinieri di Pieve di Teco

Le targhe probabilmente sono state asportate. Chi ha condotto il veicolo fino a Cesio e poi gli ha dato fuoco? E perché? Se fosse un camper da buttar via, sarebbe molto più semplice, e comodo, andare dallo sfasciacarrozze.

Gli inquirenti ritengono di essere di fronte a un giallo. Sarà importante riuscire a ricostruire la storia del veicolo. Scoprire a chi fosse appartenuto. Le ricerche dei proprietari continuano. Cesio, chissà, nasconde un altro segreto. [m. v.]

Perplessità anche per il Polo nel dibattito sul caso della Riviera Trasporti

Nomine Rt, i dubbi in Consiglio

Respinta non senza travagli la proposta di azzerare gli incarichi varati dalla Provincia Assemblea compatta nella difesa della Commissione tributaria. Tv portatile per Real-Juve

SANREMO. Alla fine ha prevalso lo spirito della coalizione, ma sul «caso-Rt», discusso l'altra sera in Consiglio comunale, la compattezza della maggioranza di centrodestra non è certo apparsa granitica. Nessuna crisi, per carità. Solo qualche piccolo scricchiolio, dettato più che altro da «esami di coscienza» di fronte a scelte che sanno di regia (quelle compiute dalla Provincia per il rinnovo del consiglio d'amministrazione della società che gestisce il trasporto pubblico). Tutti d'accordo, invece, sulla necessità di sostenere una battaglia per evitare l'accorpamento a Imperia della Commissione tributaria di primo grado.

Rt. E' stata l'opposizione a sollecitare il dibattito sulle recenti nomine al vertice dell'azienda di cui il Comune di Sanremo detiene il 23% delle azioni. Nonostante ciò, la città si ritrova senza alcun rappresentante in seno alla Riviera Trasporti», ha sottolineato il leghista Marco Lupi,

Ancora polemiche per il caso-Rt

presentando un ordine del giorno che aveva la pretesa di chiedere alla Provincia (socio di maggioranza) l'azzeramento delle nomine.

Il documento è stato respinto dal Polo non senza travagli: il consigliere Colantonio (ccd) è astenuto (a) pari dell'indipendente Tinelli, presidente dell'assemblea), mentre Canessa (an), si è allineato al resto della maggioranza dopo prima, però, di aver confessato di andare «contro coscienza».

«Nessun problema», minimizza il vicesindaco Berrino (an). E aggiunge. «Sanremo sarà rappresentata nella Rt con il previsto ampliamento' dell'esecutivo. Piuttosto, chiederemo la modifica dello statuto della società, in modo che in futuro la città sia più tutelata».

Commissione tributaria. Una mozione approvata dall'intero Consiglio verrà subito inviata a Roma per chiedere la modifica della legge che prevede la presenza della Commissione tributaria solo nei capoluoghi di provincia. Sotto la spinta della protesta delle categorie professionali interessate, i trenta di Palazzo Bellevue si sono impegnati per cercare di evitare la chiusura degli uffici sanremesi. In subordine, per evitare i prevedibili disagi legati al trasferimento a Imperia, il Consiglio chiede che almeno istituita una staccata nella città fiori.

Mutui. E' stata ritirata la pratica per la rinegoziazione dei mutui contratti la Cassa depositi e prestiti (102 in tutto), possibilità offerta ai Comuni (specie quelli che hanno difficoltà a far quadrare i conti) per recuperare fondi da reinvestire nel breve periodo. «Ci siamo accorti che, in proiezione, a un guadagno iniziale di 8 miliardi si sarebbe passati a un aggravio di 26 miliardi nelle scadenze fino al 2015. Meglio, quindi, valutare bene la situazione nella commissione consiliare competente», Berrino.

Calcio e politica. Più di un consigliere ha saputo resistere al fascino della Champions League. E, in una pausa della seduta, sui banchi della maggioranza è apparso come d'incanto un piccolo tv portatile, per seguire qualche minuto della sfida Real Madrid-Juve.

Gianni Micaletto

All'origine della protesta la carenza di personale

Poste: rotte le trattative Il 22 scatta lo sciopero

SANREMO. Stop agli straordinari e via agli scioperi. L'insostenibile situazione lavorativa negli uffici postali ha portato il sindacato alla rottura delle trattative e alla programmazione di un'astensione dal lavoro fissata per il 22 . Questa volta, dopo i solleciti arrivati dal Ponente e dalle altre province liguri, sono state le segreterie regionali di Cgil Cisl e Uil a farsi sentire. E il «bubbone» è scoppiato proprio il giorno dopo l'annuncio della direzione centrale di procedere all'apertura domenicale degli uffici delle maggiori città italiane. Si tratta, in pratica, di una reazione immediata a quei delegati sindacali della Riviera che, dopo il mancato rispetto degli accordi sull'arrivo di nuovo personale che avevano fatto rientrare l'agitazione fissata nel periodo del Festival, avevano dichiarato di sentirsi «presi in giro» dai vertici delle associazioni di categoria.

La realtà, è inutile negarlo, è che la situazione si fa preoccupante con il passare dei giorni. Il personale degli uffici come quello addetto al recapito è ridotto all'osso in provincia di Imperia e ha già portato ad una serie innegabile di disagi per l'utente. E dal recapito ritardato della corrispondenza, registrato più volte a Sanremo e

Il 22 marzo uffici postali chiusi

Ventimiglia, per arrivare all'apertura con il contagocce degli sportelli. E la promessa dell'arrivo di una cinquantina «trimestrali» in tutto il ponente e di una ventina di contratti di formazione lavoro non è stata rispettata.

«La condizione operativa del personale degli uffici di contatto e al recapito - spiega il sindacato - è insostenibile. Le pressioni per l'attivazione di provvedimenti straordinari, come la chiusura pomeridiana, sono legittime vista l'impossibilità di garantire i servizi con l'attuale carenza di personale». E il sindacato, oltre allo sciopero del 22 marzo, un venerdì, ha proposto ai lavoratori anche il rifiuto ad ogni forma di straordinario in tutti i livelli e gli incarichi operativi dell'Ente». E negli uffici postali, mentre l'amministrazione «veleggia» verso la privatizzazione e una nuova organizzazione interna, c'è chi sostiene la necessità di rivedere la pianta organica. **[g. ga.]**

L'INCUBO DELLE BUCHE

Incontro in Comune per limitare i disagi mentre continuano gli scavi in piazza Colombo

Città-cantiere: tocca a via Matteotti

Esercenti in allarme per i nuovi lavori in centro

SANREMO. Cantieri e ancora cantieri: la città è assediata da e martelli pneumatici, che, dopo aver sventrato corso Garibaldi e piazza Colombo, si preparano a scavare anche in via Matteotti, il «salotto» commerciale. Telecom, Italgas e Aamaie premono in Comune per rifare al più presto le canalizzazioni sotto il manto d'asfalto. E l'amministrazione si ritrova nella scomoda posizione di chi, da un lato, deve tutelare i cittadini e, dall'altro, può creare intralci alle aziende che intendono migliorare la qualità di servizi primari. E allora, largo ai lavori, ma con criterio: il via subito dopo Pasqua e soprattutto dopo un incontro con i rappresentanti degli esercenti. Ieri, faccia a faccia è stato fissato per giovedì a Palazzo Bellevue.

Si profilano comunque lunghi di passione per automobilisti e negozianti, già alle prese i ritardi dell'intervento in corso Garibaldi e con il cantiere appena aperto (fra le proteste) in piazza Colombo. Oltretutto, per la prossima settimana è prevista la riasfaltatura del rondò Garibaldi, mentre ieri è scattato il rifacimento della pavimentazione in corso Mazzini (con rallentamenti del traffico), nel tratto tra lo stadio e l'incrocio con via della Repubblica, dove, da pochi giorni, si sono conclusi i lavori per la rete fognaria.

E' l'effetto Milano-Sanremo: arriva la classicissima del ciclismo e le strade devono presentarsi senza pericolose buche. Così altri interventi di riasfaltatura saranno effettuati a breve in corso Cavallotti, via Fratti e, forse, in via XX Settembre.

Tornando a via Matteotti, quello che preoccupa di più i commercianti è la durata dei lavori. «Dipende da tanti fattori: impossibile stabilirla a priori», dicono in Comune. Tuttavia, l'amministrazione porrà dei vincoli: stop degli scavi in luglio e agosto; cantiere interamente recintato a garanzia dei pedoni; doppi turni per gli operai (impegnati per 16 al giorno anziché 8).

La strada sarà chiusa, per evitare le paralisi del traffico. Ma dovranno rimosse le fioriere ai lati dei marciapiedi, per garantire la larghezza minima della carreggiata. Telecom, Italgas e Aamaie fanno pressioni anche per i previsti lavori nella parallela via Palazzo. Ma il Comune non vuole sovrapposizioni che finirebbero per bloccare il cuore della città. Se riparlerà in secondo tempo. **(g. mi.)**

Si profilano nuovi disagi con gli scavi nella centralissima via Matteotti (GATTI)

MERCATO DEI FIORI [quotazioni del 7-3-'96]

FIORE	QUALITA'	SCELTA	UNITA'	PREZZO (STELO) MAX	PREZZO (STELO) MIN
Rosa	Anna	extra	5.000	3.300	3.000
Rosa	Anna	prima	5.000	2.700	2.300
Rosa	Royal	extra	2.000	2.500	2.300
Rosa	Royal	prima	3.000	1.800	1.500
Rosa	Dallas	extra	5.000	3.500	3.000
Rosa	Dallas	prima	5.000	2.200	1.600
Rosa	Omega	extra	2.000	2.000	1.500
Rosa	Omega	prima	3.000	1.400	1.200
Rosa	Mercedes	extra	2.000	1.500	1.400
Rosa	Mercedes	prima	3.000	1.000	1.000
Rosa	Koba	extra	5.000	2.500	2.000
Rosa	Koba	prima	5.000	1.600	1.500
Rosa	Diverse	extra	30.000	3.500	1.500
Rosa	Diverse	prima	30.000	3.000	800
Anemone	—	extra	30.000	250	180
Anemone	—	prima	15.000	150	130
Mimosa	—	prima	kg. 3.000	6.000	4.000 (al kg.)
Ginestra	Bianca	prima	kg. 150	20.000	16.000 (al kg.)
Ginestra	Colorata	prima	kg. 150	22.000	18.000 (al kg.)
Gerbera	—	prima	40.000	700	600
Margherita	Stradina	prima	60.000	450	400
Tulipano	—	prima	5.000	[illegible]	900
Lilium	—	extra	6.000	5.000	2.800
Ranuncolo	—	extra	10.000	700	600
Ranuncolo	—	prima	15.000	350	250
Strelizia	—	extra	1.000	2.000	1.800
Strelizia	—	prima	1.000	1.500	1.300
Garofani	Mediterranei	prima	45.000	400	350
Garofani	Mediterranei	preglate	60.000	500	[illegible]
Garofani	Seconda	seconda	40.000	250	200
Eucaliptus	Stuartiana	prima	kg. 300	5.000	4.500 (al kg.)
Eucaliptus	Cinerea	prima	kg. 300	5.000	4.500 (al kg.)
Roscus Danae	—	prima	kg. 150	15.000	14.000 (al kg.)

— Totale numero colli contrattati 895
— Fatturato delle contrattazioni L. 698.100.000
Commento: ● Media affluenza di merce; ● Prezzi stazionari; ● Qualche rimanenza.

DALLA CITTA'

INCONTRO

Vertice sulla sicurezza pubblica tra sindaco e questore

Vertice a Palazzo Bellevue, ieri mattina, tra il sindaco Giovenale Bottini e il questore di Imperia Francesco Minerva agli ultimi giorni in incarico prima del trasferimento a Messina, sua nuova destinazione. I due, che hanno parlato per oltre un'ora, hanno affrontato i problemi della microcriminalità e della presenza dilagante della prostituzione. **[g. ga.]**

FURTO

Giovane fermato dai carabinieri ad Arma

I carabinieri hanno arrestato l'altra sera un giovane pizzaiolo accusato di furto. Tommaso Somma, 26 anni, di origini napoletane, si era introdotto in un appartamento di Arma di Taggia rubando un libretto di risparmio e alcuni oggetti. Ieri mattina, difeso dall'avvocato Alberto Pezziani, è comparso davanti al pretore che lo ha condannato a 8 mesi la sospensione della pena. **[g. ga.]**

NASCITE

Fiocco rosa alla caserma dei carabinieri Sanremo

Fiocco rosa alla caserma dei carabinieri Villa Giulia, in corso Inglesi. Nei giorni scorsi ha visto la luce Laura, secondogenita del comandante della compagnia, il capitano Pierluigi Gabrielli. La piccola e la madre Elisabetta stanno bene. **[g. ga.]**

ALLARME

Pompieri in via Volta per anziana bloccata in casa

Intervento dei Vigili del fuoco per salvare un'anziana rimasta «intrappolata» nella propria abitazione. I pompieri sono entrati in azione in via Volta dove la donna, Maria F., 74 anni, presa dal panico, non riusciva più ad aprire la porta di casa. **[g. ga.]**

[illegible]

Il maître del casinò nominato ufficiale della Repubblica

Pierino Allavena, maître del ristorante internazionale del casinò, è stato insignito dell'onorificenza di ufficiale dell'«ordine al merito della repubblica italiana». L'onorificenza è stata comunicata dalla Presidenza del Consiglio. **[g. ga.]**

PARRUCCHIERI

Mario Moretti confermato presidente «parà»

Mario Moretti è stato riconfermato presidente della sezione sanremese dell'Associazione nazionale paracadutisti d'Italia. Il consiglio direttivo è composto da Graziella Agrifoglio, Remo Peduzzi, Massimiliano Norberti, Dismo Renna, Giuseppe Norberti e Adriano Anfosso. Alle elezioni ha presenziato il colonnello Giuseppe Falconi, comandante della brigata «Folgore». **[g. ga.]**

Ieri in Municipio

Contro il caro-gas 300 autoriduttori in assemblea

Sono circa trecento gli autoriduttori della bolletta del gas che ieri mattina hanno preso parte all'assemblea pubblica indetta dal «Comitato contro il carovita» e dalle associazioni di tutela dei consumatori di Cgil, Cisl e Uil. L'incontro, che ha visto anche la presenza dei due consiglieri comunali Adriano Battistotti e Marco Andracco, è servito per fare il punto della situazione dopo che l'Italgas aveva inviato nelle scorse settimane una serie di «bollette» a tremila famiglie interessate chiedendo agli autoriduttori di pagare le somme che gli stessi avevano decurtato dando inizio alla protesta e sostenendo la qualità e la ridotta potenza calorica del combustibile distribuito.

Oltre ad avere l'assicurazione che il problema verrà dibattuto in Consiglio comunale, gli autoriduttori hanno chiesto, in tempi brevi, anche la ricostituzione della Commissione paritetica Comune-Italgas.

«Adesso è necessario tutelare l'utente per la distribuzione del metano - dice Marco Andracco (pds verdi) - non vorremmo che, in base al consumo, l'Italgas facesse pagare gli investimenti fatti nel Ponente ai residenti. Sarebbe una grossa ingiustizia rivalersi in questo modo su chi vive nella città dei fiori permettendo in pratica ai proprietari delle seconde case di pagare nulla». Senza considerare il fatto che gli investimenti dell'Italgas hanno interessato anche Ospedaletti, Ventimiglia e altri centri del Ponente. **[g. ga.]**

Accuse al Comune

Chiesti i danni per un divieto di balneazione

SANREMO. Continua il braccio di ferro tra il Comune e la società «Grossi & Parea», che gestisce lo stabilimento balneare «Morgana», in relazione ad un divieto di balneazione che era scattato nell'estate dell'88 in seguito ad un inconveniente causato dalla centrale fognaria alla foce del torrente San Lazzaro. Dopo la sentenza del tribunale che aveva respinto la richiesta di risarcimento danni presentata dalla società che gestisce lo stabilimento balneare, il Comune si è infatti costituito in giudizio dopo la presentazione del ricorso che verrà discusso il marzo prossimo davanti alla Corte d'Appello di Genova.

L'annosa questione risale ad incidente avvenuto il settembre dell'88 quando nel bacino tra i due porti, dove si affaccia lo stabilimento della «Grossi & Parea», si verificò fuoriuscita di liquami che portò ad ordinanza che vietò la balneazione per una ventina di giorni. La società, sentendosi danneggiata economicamente, aveva chiamato in il Comune. L'Ufficio ecologia di Palazzo Bellevue, nel corso degli accertamenti, aveva evidenziato che l'incidente era avvenuto per un improvviso black-out elettrico, che in pratica bloccato la pompa portando alla fuoriuscita liquami.

In primo grado il tribunale respinto la richiesta di risarcimento sostenendo che l'entità dei presunti danneggiamenti alla «Grossi & Parea» non era stata provata. Adesso, con il ricorso, il caso approda davanti alla Corte d'Appello. **[g. ga.]**

Sciare in Francia

130 km di piste a due ore dalla Riviera

Il pullman della neve

SABATO - DOMENICA

Escursione un giorno. Marina con in città della Riviera. Rientro in

TARIFFE

Adulti lire 56.000
Ragazzi fino a 16 anni lire 51.000
Solo viaggio A/R lire 28.000

LA QUOTA comprende viaggio A/R in Autopullman, skipass giornaliero.
LA QUOTA comprende: assicurazione personale RC e tutto quanto specificato

Prenotazioni: Agenzie di Viaggio e biglietterie "Riviera Trasporti"

INFORMAZIONI PRONTOAURON 0184-53.40.37

LA STAMPA CRÉDIT AGRICOLE

ORCHESTRE PHILHARMONIQUE DE MONTE-CARLO

AUDITORIUM DI MONTE-CARLO

Martedì 12 Marzo 20h30

E.VILLAUME
Choeur de l'Opéra de Monte-Carlo
Dir. Kristan MISSIRKOV
BIZET BORODINE GOUNOD MASCAGNI TCHAIKOVSKY VERDI WAGNER

Domenica 17 Marzo 17h30

Lawrence **FOSTER**
Gidon [illegible]
(violino)
WEBER STRAVINSKY

Prenotazione : **(33) 92.16.22.99**

Per Te

Ora, la grande Quercia stanca
ha finalmente trovato il
prato verde
dove affondare le sue radici.
Sui suoi rami secchi
germoglia una nuova vita
per lungo tempo soffocata o,
forse, mai conosciuta.
C'è aria intorno a lei:
"inebrianti doni ch'io Ti offro,
perché faccio di Te UOMO
COMPLETO".
(dolcezza)

Alla vigilia della 49ª edizione proposto un concorso riservato ai giovani

Perfetto e il Salone dell'umorismo «Bordighera addio per sempre»

BORDIGHERA. «No grazie». Cesare Perfetto, riporterà il Salone dell'Umorismo a Bordighera. Molti commercianti operatori turistici hanno bussato alla porta per indurlo a ritornare nella città che anni fa diede i natali al Salone. Altri hanno scelto la strada della battaglia politica sollecitando un intervento del Comune. Ma il «patron», per coerenza, ha ribadito che il Salone fa parte del calendario delle manifestazioni Sanremo. resterà a Sanremo.

Lei è stato maltrattato quando a Palazzo Garnier c'era una giunta centro-sinistra e lo è oggi con il centro-destra...

«Non dimenticato Bordighera ed ho proposto al Comune l'organizzazione di un salone dell'umorismo under 25. Un riservato giovani con una giuria formata dai vincitori delle Palme d'oro al Salone dell'umorismo. Gente calibro di Mordillo, Peynet, Origone».

Perché solo giovani?

«Oggi nel panorama mondiale dei vignettisti i giovani affermati sono pochi. Mancano le pubblicazioni disponibili a ospitare i loro lavori. Molti scalpitano attesa dell'affermazione, non riescono a decollare. Il salone under 25 potrebbe essere l'occasione giusta per Bordighera e per il mondo dell'umorismo»

Cosa le hanno risposto in Comune?

«Ho detto che mi sarei occupato dell'organizzazione gratuitamente che avrei voluto una lira di contributo. Tutta la contabilità, però, avrebbero dovuto gestirla in Comune. La risposta che ho ricevuto stata: 'Non è possibile, il personale ha da fare'».

Entusiasmo dunque Palazzo Garnier...

«Direi di sì; comunque, vogliono la manifestazione, devono soltanto chiederlo, io sono sempre disposizione».

E' vero che il Comune di Bordighera le deve dei quattrini?

«Per l'esattezza 16 milioni e 740 mila lire di spese vive sostenute personalmente. Si riferiscono alla 45ª edizione, l'ultima che si è svolta al Palazzo del Parco».

Ma qual è vera ragione del trasferimento dopo anni ininterrotti di permanenza Bordighera?

«A Sanremo ho trovato collaborazione, finanziamenti, la presenza Rai, la valorizzazione delle idee. Soprattutto entusiasmo. Quello che Bordighera si era dissolto fra polemiche e ingerenze».

Quanto vale in termini di promozione turistica il Salone dell'umorismo e quanto può valere il concorso under 25 proposto recentemente al Comune?

«Posso che, sia pure facendo le debite proporzioni, possono portare entrambi soldi, presenze e richiamo pro-

Il tema 49° Salone: nucleare? No grazie

L'ALTRA BORDIGHERA

«La tradizione è salva»

Dopo l'esodo del «Salone dell'Umorismo», il Comune è attrezzato per dar vita ad una manifestazione in tema con la tradizione del sorriso. L'anno scorso, a settembre, ha preso il via la rassegna «Bordighera città dell'Umorismo» che, in dieci giorni, ha snocciolato una serie di iniziative sull'arte del sorriso. kermesse sarà ripetuta anche nel 1996. Spiega l'assessore al Turismo Sergio Trucchi: «Visto il grossissimo risultato del primo anno, che registrato molto pubblico e un riscontro considerevole sui giornali di tutta Italia, abbiamo intenzione di continuare questa strada. Il nostro obbiettivo è quello non contrapporci al 'Salone', proseguire su una via diversa, che esplora il nuovo modo di fare umorismo 360 gradi, comprendendo anche teatro, ad esempio. Tutto questo per confermare la tradizione che vuole Bordighera capitale mondiale del Sorriso». Nella prima edizione di «Bordighera città dell'Umorismo» si è dato molto spazio ad una mostra in omaggio Guareschi. [d. bo.]

mozi tale».

Le hanno chiesto di ritornare?

«Non del Comune. Lo hanno fatto molti commercianti e operatori turistici che oggi sentono la mancanza del Salone».

E' vero che gli albergatori di Bordighera praticavano tariffa piena agli umoristi del Salone?

«Verissimo: pagavo per una quello che oggi pago al Royal di Sanremo».

Dunque aiuti scarsi..

«Lo ripeto: trattamento favore».

Non pensa che l'Under 25 a Bordighera possa essere in contrasto con il Salone di Sanremo?

«C'è spazio per entrambe le manifestazioni: dopo di vita, il Salone ha visto la presenza di tutti i grandi umoristi del mondo, dai vignettisti, agli scrittori come Goldoni, Marchesi, mondo dello spettacolo. Nessun problema.

Quale il tema di Sanremo '96?

«Anche quest'anno ci siamo ricollegati all'attualità puntando sul nucleare. La vignetta è di Origone. C'è Chirac un'isoletta, un fungo atomico al posto della palma e la parole «nucleare» del simbolo della Francia: libertà, fraternité, egalité».

Moretti

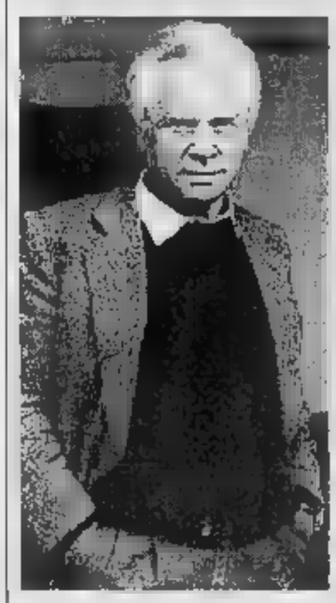
Luca Goldoni e, in alto, Cesare Perfetto

HOTELS FLASH

VENTIMIGLIA

Premio per la poesia dialettale oggi la cerimonia in Comune

Domani, alle 16, nella sala consiliare Palazzo comunale di Ventimiglia saranno incoronati i vincitori della 9a edizione del premio di poesia dialettale «U Giacuré», organizzato dalla Cumpagnia d'i Ventemigliusi. Quest'anno la tradizionale manifestazione è riuscita ad ottenere un alto numero partecipanti provenienti anche dalla Costa Azzurra.

Festival del Grand Hotel musica e cucina classe

Festival del «Grand Hotel» di Cap Ferrat, che si apre con un recital del pianista Yuri Boukoff, è diventato degli appuntamenti fissi della Costa Azzurra per gli amanti della grande musica e anche dei buoni piatti. Infatti, si possono ascoltare concerti di prim'ordine gustando cene raffinate. Il Festival è diretto da Michel Desjardins.

VENTIMIGLIA

Nuovo direttivo per il ppi Viale delegato regionale

Il partito popolare del comprensorio intemelio ha nominato il nuovo direttivo. Lorenzo Viale sarà delegato al comitato regionale, Alberto Cassini e Guglielmo Guglielmi al comitato provinciale, Mauro Sismondini coordinatore del comprensorio intemelio.

VENTIMIGLIA

Tutto chiuso dopo le 19,30 lo segnala circo Togni

A Ventimiglia, dopo le 19,30, scatta il «coprifuoco» in centro non si vede solo bar aperto. Questa triste realtà della città confine è stata evidenziata dai responsabili del Togni, che in questi giorni ha montato il tendone in piazza del Comune. «Pensavamo che Ventimiglia fosse più vitale, e invece ci siamo trovati una città senza vita notturna».

VENTIMIGLIA

Per l'istituto tecnico avviati scambi culturali

Si è aperta la prospettiva di interscambio culturale a livello europeo per i ragazzi della quinta classe dell'Istituto tecnico «Nuova Europa» di Ventimiglia, che venerdì scorso hanno partecipato all'inaugurazione della Borsa Internazionale del Turismo a Milano. L'indirizzo della scuola è stato segnalato da alcuni tour-operator tedeschi, che provvederanno ad inviare informazioni, comunicando le opportunità lavorative nel settore del terziario.

NIZZA

Appalti per le spiagge previsti aumenti nei prezzi

Il Comune di Nizza ha indetto una gara di appalto per il rinnovo delle concessioni nelle spiagge. E' la prima volta che i gestori degli stabilimenti balneari di Nizza devono sottostare al sistema della libera concorrenza. Si teme che le tariffe per i bagnanti aumenteranno in modo sensibile. La maggior parte rischia di addirittura triplicata.

Il 16 un incontro

Elisoccorso la solidarietà di tre «club»

BORDIGHERA. Il Lions Club di Ventimiglia-Bordighera e quello di Bordighera-Capo Nero, lo Zonta Club Ventimiglia area uniscono gli sforzi per importante obbiettivo, legato al settore ospedaliero dell'estremo Ponente, in particolare al trasporto urgente dei malati gravi.

Sabato 16, al Grand Hotel del Mare, con inizio dei lavori alle 20 si terrà un incontro al quale parteciperanno autorità sindaci del comprensorio dedicato in particolare al servizio di elisoccorso.

«La nostra provincia, seppur servita in modo egregio dai tre ospedali esistenti, non ha centri ad alta specializzazione medico-chirurgica quindi in di malati infortunati gravi occorre un urgente e assistito si- trasporto», spiegano i tre presidenti delle associazioni promotrici per un migliore funzionamento della sanità locale, già più volte al delle polemiche per queste croniche disfunzioni. [d. bo.]

Le iniziative coinvolgeranno in prima persona i cittadini

Più verde in periferia

Cento milioni per i «piani interstizi» Ventimiglia. A Bevera e Roverino previsti campi sportivi, oltre zone con panchine e fontane. I progetti del Comune

VENTIMIGLIA. Cento milioni per far rinascere le frazioni: si chiamano «piani interstizi» i progetti che servono rendere più vivibili i rioni, la collaborazione degli abitanti. L'Amministrazione Berlengiero, oltre a stanziare una somma per questa iniziativa, si è già in contatto i Comitati di quartiere, con l'obiettivo di migliorare la qualità della vita in periferia.

Sono già stati decisi i primi interventi. Spiega il capogruppo dei Verdi Franco Molinari: «Pensiamo di realizzare due campetti per il calcio, lo sport più popolare, in due frazioni finora un po' dimenticate: uno vicino alle due popolari dei Frati Maristi, dopo le Gallardi, e uno a Bevera. A Nervia, invece, vogliamo creare un impianto per pallavolo pallacanestro. A Roverino, invece, è in progetto l'ampliamento del campetto vicino alle scuole die».

E ancora: «I 'piani intestizi' comprendono anche opere di recupero, facendo ricorso agli

Anche a Bevera interventi di recupero

operai che assunti tra i disoccupati e i cassintegrati da destinare a lavori socialmente util. Si vuole inoltre aumentare il delle aiuole attrezzare le aree verdi con panchine e fontane. I sobborghi cambieranno volto».

Oltre Molinari, si stanno occupando di questa iniziative l'assessore Gilda Villa e il consigliere dei Verdi Dario Capelli, che aggiunge: «I cento milioni stanziati saranno integrati con gli interventi volontari Comitati quartiere, addatti assunti apposta per questo progetto e con vari interventi volontariato nel dell'anno, che non verranno fatti a caso, attraverso un piano prestabilito. Abbiamo già individuato varie da recuperare».

Conclude: «Con questa proposta di risolvere problemi circoscritti ma importanti, che l'ordinaria amministrazione non si sarebbero potuti superare. Si tratta di interventi straordinari che contano molto sulla collaborazione dei residenti. La cifra destinata a questo progetto non è sufficiente, speriamo nel coinvolgimento cittadini: la cura delle recuperate dovrà essere per forza affidata loro. Gli abitanti, quindi, devono essere protagonisti dell'iniziativa, per poterla gestire anche in futuro». [d. bo.]

Gli esercenti schierati contro Trucchi

Commercio in crisi Replica all'assessore

BORDIGHERA. «I commercianti? Umoristi nati», aveva commentato l'assessore al Commercio Sergio Trucchi, replicando ad una lettera nella quale i negozianti si lamentavano per la crisi che sta attraversando il loro settore dovuta, secondo loro, anche alla «latitanza» dell'Amministrazione. La risposta di Trucchi nella quale, senza mezzi termini, ribadiva la propensione al mugugno dei commercianti, ha sollevato nuovo intervento polemico dei diretti interessati.

Ieri è stata portata in Comune lettera, firmata «i commerciati di Bordighera», che l'assessore non intende prendere in considerazione in quanto non porta alcuna firma. «La lettera sarà neppure protocollata», ha replicato Trucchi, sottolineando che la sua missiva di risposta ai commercianti invece firmata. Nella lettera, che al giornale è stata presentata dalla commerciante Anna Bevilacqua, i negozianti si dicono «dispiaciuti di aver suscitato l'ilarità dell'assessore al Commercio». «Pensavamo che i nostri problemi avrebbero suscitato ben altri sentimenti ed altre reazioni, ma forse un assessore che vive a Vallecrosia e lavora Ventimiglia, può poco aver a cuore la realtà commerciale di Bordighera», si legge nella indirizzata al sindaco Alvaro Vignali. Replica Trucchi: «Nonostante questo tutti i giorni sono Bordighera, a disposizione di chi vuole trattare le problematiche del commercio in maniera seria».

La lettera «Alla nostra protesta, che nasce da una preoccupante della categoria, la sua Amministrazione ha risposto per bocca dell'assessore Trucchi, che si è pavoneggiato delle sue capacità organizzative ci a tacciato di comicità e invidia nei confronti dei colleghi francesi». E ancora: «Sì, siamo invidiosi di quei cittadini che godono di un'Amministrazione sensibile ai problemi della gente, e la vera barzelletta, il vero amaro umorismo, è la presenza in giunta di simili assessori». [d. bo.]

COSTA AZZURRA

La crisi ha colpito uno dei settori più forti dell'economia del Principato

Monaco, licenziamenti in banca

Sono 28 gli impiegati che rischiano il posto

MONACO. I primi a dare forfait stati gli sceicchi arabi, bloccati nei loro Paesi dalla Guerra del Golfo. Poi sono venuti a mancare gli italiani, tenuti lontani una valuta troppo debole; infine c'è stata la «debacle» dei ricchi facili di Tangentopoli. E per il Principato di Monaco, si è aperta una crisi senza precedenti. Accentuata dalle defezioni dei giapponesi (in polemica con il governo francese, e di riflesso monegasco, per le bombe di Mururoa) e degli americani, alle prese con un dollaro che stenta a tenere il ritmo delle altre valute «forti».

Una crisi senza precedenti che ha avuto pesanti ripercussioni sull'intera economia che, recentemente, è andata a scalfire uno dei santuari del Principato che sembravano inespugnabili: le banche.

Il 5 febbraio la Compagnie Monegasque de Banque (Cmb) ha assorbito Banca commerciale italiana e, nei giorni scorsi, la direzione dell'istituto comunicato licenziamenti, 18 dell'ex Comit; 10 della Cmb. Alla base del provvedimento il piano di ristrutturazione impo- dall'esubero di personale che si è determinato dopo la fu- Non è stata ancora indicata la data precisa dei licenziamenti, previsti comunque entro la fine del mese.

Di fronte alla dei vertici della Cmb i dipendenti dell'intero comparto bancario monegasco, hanno organizzato per il 12 marzo una manifestazione di protesta. L'appuntamento è per le 17 davanti alla sede della banca. E' in programma un corteo di protesta con un'assemblea all'Union des sindacats.

La versione ufficiale, che accredita la necessità di un piano di ristrtturazione aziendale, è stata contestata dai sindacati i lavoratori dell'ex Comit che in una nota hanno denunciato mancato mantenimento degli impegni finanziari assunti dalla banca monegasca al momento della fusione: «Le indennità proposte Cmb nettamente inferiori alle indennità negoziate e ottenute partner societari della Comit».

Fino al febbraio, la Comit disponeva di tre agenzie nel Principato; la Cmb una soltanto. I dipendenti di tutti i livelli 142 dei quali dell'ex banca italiana. Quasi il per dei dipendenti sono di origine italiana frontalieri.

Un colpo durissimo per l'occupazione qualificata del Principato già messa a dura prova, negli ultimi anni dalla chiusura o dal ridimensionamento di 13 grosse fabbriche Fontvieille, dalla riduzione del lavoro nei cantieri edili e dalla stasi del settore alberghiero dove il mercato «tira» soltanto in occasione di certi appuntamenti. [g. p. m.]

Monaco verso l'appuntamento mondano di sabato 30, caccia ai vip

Ballo della rosa e ritmi esotici

Dedicata ai Caraibi questa edizione del galà

MONACO. La primavera Monte Carlo porta uno degli appuntamenti più esclusivi e prestigiosi dell'anno. E' il Bal de la rose, in programma 30 marzo nella suggestiva Salle des Etoiles dello Sporting Club. Una serata attesissima, con la famiglia reale gran completo la principessa Carolina che rappresenta questo avvenimento al massimo livello.

Il tema di quest'anno è la Ro- dei Caraibi. Un'atmosfera esotica e di grande mondanità tanti vip e personalità che non mancheranno a questo ambito galà. Come consuetudine la lista dei partecipanti è il piu stretto bo i nomi si solo all'ultimo momento.

Monaco intanto si prepara alla festa di primavera come avvenne per la prima volta nel per iniziativa di Henry Astric, allora direttore artistico della Società des Bains Mer.

La principessa Carolina di Monaco

Una tradizione che si è consolidata nel tempo e che ha regalato serate indimenticabili, divenuta quasi leggendarie.

Anche quest'anno la Salle des Etoiles verrà completamente trasformata grazie al talento e alla fantasia di André Levasseur, esperto decoratore. Bellissimi bouquet rose e nuove scenografie orneranno il tempio dello spettacolo monegasco. mmancabile lo show, sempre di altissima qualità, che anche per questa edizione stato affidato all'artista argentino Alfredo Arias. Una produzione unica, in scena una sola volta, appositamente creata per questo evento che nel 1995 s'intitolava 'Monte Carlo- Buenos Aires'. Vi sarà anche una grande tombola dotata di premi ricchissimi, un modo in più per raggiungere l'importante obiettivo raccolta fondi destinati alla Fondazione Princesse Grace. Partecipare al Ballo della rosa costa 0 franchi a persona, circa 1 milione e cinquanta mila lire. Cena, champagne, spettacolo e danze compresi.

Date e programmi

La Fiera di Nizza domani al via Ospite la Sardegna

NIZZA. Non soltanto il Palais des Expositions, tutta Nizza sentirà l'influenza della Sardegna durante la Fiera di Nizza, che prende il via domani, alle 10, l'inaugurazione ufficiale degli stand. Lo spazio dedicato all'ospite d'onore dell'anno, la Sardegna, alla quale sono stati riservati 500 metri quadri al primo piano al fondo Palais, sarà invece inaugurato alle 11,30, alla presenza delle autorità della regione autonoma italiana di Nizza. Tutta la città sarà animata da eventi il segno della Sardegna. Diversi ristoranti proporranno specialità gastronomiche sarde, mentre gallerie e esposizioni daranno spazio ad artisti dell'isola. Gruppi folkloristici animeranno le vie della città la catena di magazzini Carrefour organizzerà due settimane dedicate Sardegna. La Fiera di Nizza durerà fino lunedì 18 marzo. [d. bo.]

52ª FIERA DI NIZZA

9 / 18 MARZO '96 • PALAIS DES EXPOSITIONS

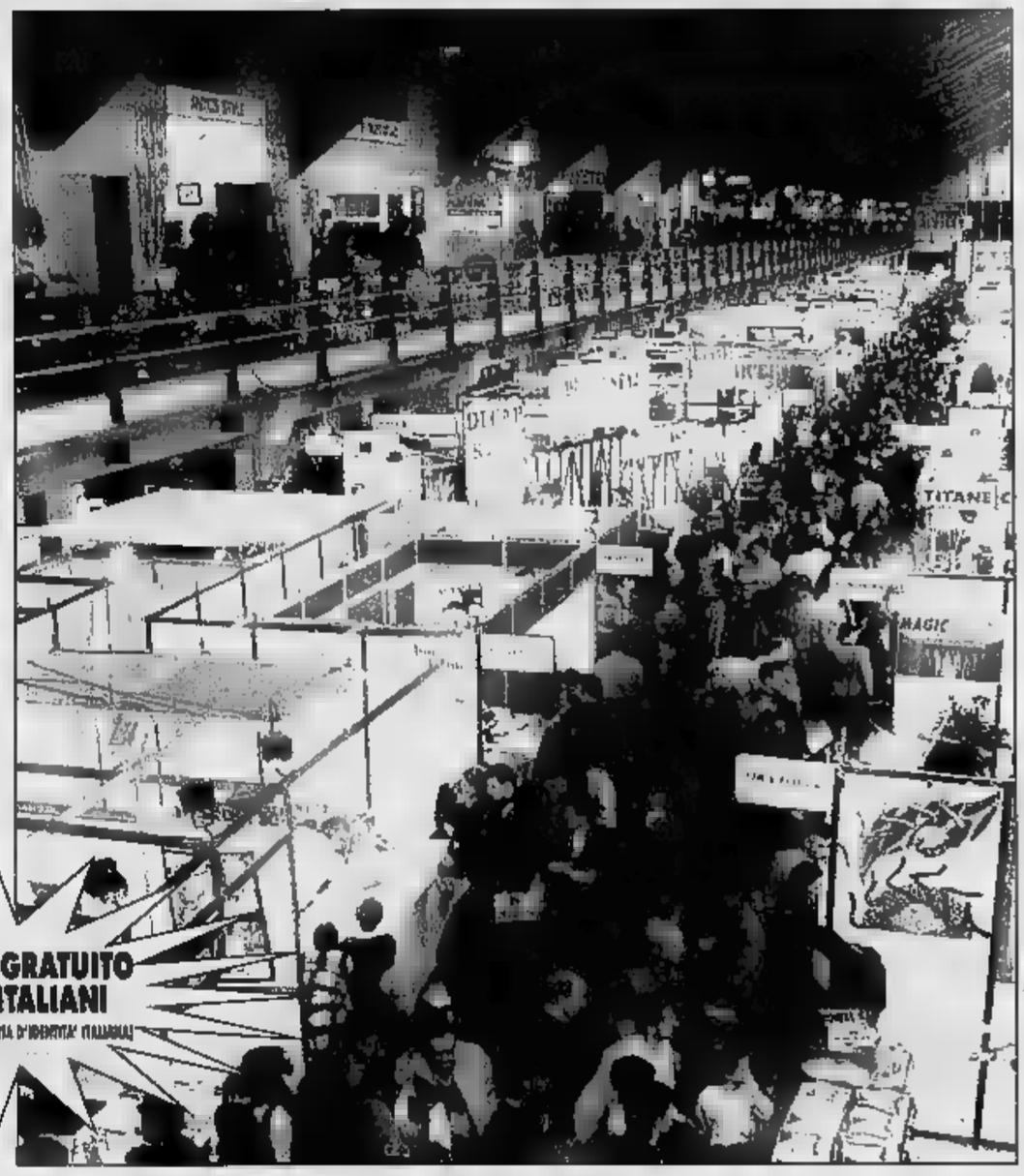

INGRESSO GRATUITO PER GLI ITALIANI

(SU PRESENTAZIONE DI CARTA D'IDENTITA' ITALIANA)

studio ferrais (0733) 930950401

Sardegna

La Sardegna Vi attende a Nizza ... con un mare di prodotti !

Organizzatore : NICEXPO - Palais des Expositions - Esplanade Général de Lattre de Tassigny - 06300 NIZZA(Francia)
Tel. (00-33) 93.69.04.01 (si parla italiano) • Tel. (00-33) 93.55.01.01 • Fax : 93.69.24.32 / 93.56.49.77
(Nicexpo è un'Ente senza fini di lucro che organizza la Fiera Internazionale di Nizza dal 1935 ed Agecotel dal 1980)

PER GLI ESPOSITORI ED I VISITATORI ITALIANI, PREZZI SPECIALI NEGLI ALBERGHI DI NIZZA PRENOTATI SUL CATALOGO COSTA AZZURRA ORIZZONTI (A PAGINA 21), IN TUTTE LE PRINCIPALI AGENZIE DI VIAGGI ITALIANE

Il celebre musical di Robbins messo in scena dalla Compagnia della Rancia

«West Side Story» al casinò

Balletti e musica dal vivo nel grande spettacolo al quale collaborò anche Leonard Bernstein
Sul palcoscenico una formazione di cinquanta artisti. Repliche domani sera e domenica pomeriggio

Berio in danza

«Folk songs» oggi al Cavour

IMPERIA. Uno spettacolo di danza che ha come colonna sonora le «Folk songs» del grande maestro imperiese Luciano Berio. E' la [illegible] proposta del teatro Cavour, che oggi e domani presenta la Compagnia Alyat, di Genova, impegnata in uno spettacolo con le coreografie di Alyn Rojas e Larrio Ekson. Gli appuntamenti hanno inizio alle 21. I danzatori sono Monica Corbellini, Luciano Di Natale, Patrinia Genitoni, Laura Magro, Simona Mancini, Danilo Righetti e Markus Zmoelnig.

Nel primo tempo, sarà presentato «Recuerdos», basato su una poesia di Lionello Grifo. Le musiche sono di Philip Glass e Hart. Il secondo tempo è invece dedicato a «Folk songs», una raccolta di brani popolari firmata da Berio: Alyat Danza rende [illegible] omaggio al compositore che ha da poco compiuto settant'anni. Gran finale con «La pierre et la danse». I biglietti costano 35 mila lire per platea, 25 [illegible] in galleria. [e. f.]

SANREMO. Il grande musical approda questa sera al teatro dell'opera del casinò. Lo spettacolo in cartellone, un classico del genere, è «West Side Story» di Jerome Robbins, messo in scena dalla Compagnia della Rancia. Una storia d'amore, forse una delle più belle di tutti i tempi, prende corpo tra musiche d'incredibile impatto e balletti scatenati, all'ombra di «Romeo e Giulietta», dall'estro di quattro talenti dell'arte contemporanea come Leonard Bernstein, Arthur Laurents, Stephen Sondheim e, ovviamente, lo stesso Robbins.

Il musical, che vide la sua prima assolute nel '57 [illegible] Broadway, ha avuto da sempre un successo strapitoso: 732 repliche consecutive [illegible] New York, più [illegible] mille a Londra per arrivare, nel '60, ai dieci premi Oscar vinti dalla versione cinematografica che permise al pubblico di tutto il mondo di commuoversi ascoltando canzoni [illegible] «Maria», «Tonight», «America» e «Somewhere».

La vicenda, che gli attori della «Rancia» hanno dimostrato [illegible] saper interpretare in modo magistrale, è quella di due bande di strada che si fronteggiano nella New York degli Anni 50. Uno spaccato di vita metropolitana dal quale emerge tra i balletti, l'umorismo [illegible] il dramma una storia d'amore delicata e coinvolgente. L'allestimento

Un'immagine della versione cinematografica del musical West [illegible] Story in [illegible] al teatro dell'opera del casinò

della Compagnia della Rancia vede sul palcoscenico trentadue tra ballerini, cantanti e attori oltre ad un'orchestra [illegible] quindici elementi. La coreografia, curata direttamente da alcuni collaboratori di Jerome Robbins, assicura balletti e momenti di danza di altissimo livello guidati attraverso la narrazione di «West Side Story» dall'attenta regia di Saverio Marconi. I prezzi dei biglietti per assistere a «West Side Story» sono di 30 mila lire per la platea e di 20 mila per la galleria. Lo spettacolo, [illegible] scena stasera alle 21, va in replica domani alla stessa ora e domenica, in matinée, alle [illegible] 16.

Il cartellone della stagione teatrale del casinò propone, per [illegible] prossimo fine settimana «Il prigioniero della seconda strada» di Neil Simon con Massimo Dapporto. [g. ga.]

Un trio dalla tv al Palaparco

Ecco «I Corti» a Bordighera con Aldo, Giovanni e Giacomo

BORDIGHERA. Teatro con maxischermo, questa sera, per Aldo, Giovanni e Giacomo. Il grande successo di prevendita della commedia «I Corti», che in sole due ore ha portato all'esaurimento dei 460 posti disponibili al Palaparco di Bordighera, ha spinto gli organizzatori a trovare una soluzione alternativa. «Abbiamo deciso di installare un grande schermo fuori dal teatro, per far seguire lo spettacolo anche a chi è rimasto senza biglietto», dice l'assessore [illegible] Turismo Sergio Trucchi. A seconda delle condizioni del tempo, la struttura sarà sistemata nei giardini del Palazzo [illegible] del Parco o nella Sala Rossa.

Questa sera, [illegible] inizio alle 21, la stagione del Palazzo del Parco ospita quindi [illegible] degli eventi comici dell'anno. Si esibiranno i tre scatenati interpreti della trasmissione «cult» «Mai dire gol», impegnati nello spettacolo teatrale [illegible] Corti», diretto da un altro mattatore, Arturo Brachetti. Aldo Baglio, Giovanni Storti e Giacomo «Tafazzi» Poretti sono gli agilissimi interpreti di personaggi televisivi [illegible] entrati nel mito: dai tre arbitri asserragliati negli spogliatoi agli improbabili artisti bulgari, ai tifosi sardi iracondi. Il trio possiede anche un'eccezionale tecnica, che li fa passare [illegible] estrema disinvoltura (e [illegible] risultati esilaranti) dal set televisivo al palcoscenico. «I Corti» è [illegible] spettacolo scritto da Gino & Michele, [illegible] la collaborazione di Paolo Rossi, e messo in scena con ritmo da Arturo Brachetti.

«Rispetto alla maggioranza dei comici italiani, che spesso si rifugiano nello sproloquio o in allestimenti scenici pressoché inesistenti, qui siamo su un altro pianeta - dice l'organizzatore Bruno Paolo Astori - il gioco scenico è scatenatissimo e creativo». Continua, intanto, il rimborso dei biglietti per lo spettacolo di Gassman [illegible] Tognazzi junior, che forse sarà recuperato in futuro. [d. bo.]

STASERA AL CINEMA

[illegible] — **Folk Songs**

Teatro Cavour
Tel. 61.978, 6-9 marzo
Or. botteghino: 21, Platea L. 35.000, galleria 25.000

Centrale — **Get shorty**
Tel. 63.871 (segr. tel.)
Or.: 20,15/22,30
L. 10.000/rid. 7000

Dante — **Dracula [illegible] [illegible]**
Or.: 20,30/22,30
L. 10.000, rid. 7000 rid. anziani 5000
di M. Brooks, con L. Nielsen, P. MacNicol, S. Weber (Usa '95) — La tragicomiche avventure di Dracula, innamorato di belle donne, sbalestrato [illegible] vita notturna, in difficoltà a trovare sangue genuino. N. V. 1h 35' **Comico**

Imperia — **Jumanji**
Or.: in. 15,30; ult. 22,30
L. 10.000, rid. 7000
rid. anziani 5000
di J. Johnston, con R. Williams, B. Hunt, K. Dunst (Usa '95) — Dopo oltre 20 anni di incantesimo a causa di un «gioco magico» un giovane torna nella sua città [illegible] ma in compagnia di tutti gli animali della giungla. N. V. 1h 38' **Comm.**

A. DI TAGGIA Capitol
Tel. (0184) 43.440
Or.: 21
Lire 7000
Seven
di D. Fincher, con B. Pitt, M. Freeman, K. Spacey (Usa '95) [illegible] detective, [illegible] a [illegible] e l'altro a fine carriera, insieme per dare la caccia a un serial-killer che uccide seguendo i sette peccati capitali. N. V. 2h 05' **Thriller**

BORDIGHERA Olimpia
Or.: in. 15' ult. 22,30
Lire 7000, rid. 6000
Il presidente
di R. Reiner, con M. Douglas, A. Bening, M. Sheen (Usa '95) — Le astuzie del Presidente americano per dribblare servizi segreti e impegni e vivere una storia d'amore con un'avvocatessa scapigliata N. V. 1h 45' **Commedia**

DOLCEACQUA Cristallo
Ore 15/21,15
Lire 6000, rid. 5000
[illegible]

DIANO MARINA Diana
Or.: 21
Lire 9000, rid. 6000
Pensieri pericolosi
di J. N. Smith, con M. Pfeiffer, G. Dzundza, L. Toussaint (Usa '95) — Una professoressa bianca finisce in una classe di teppisteli neri e ispanici: la conquista col suo entusiasmo, la musica e la poesia. [illegible] V. 1h 40' **Drammatico**

SANREMO Ariston
Or.: in. 15,30; ult. 22,30
Mercoledì cinema L. [illegible]
Dracula morto e contento
di M. Brooks, con L. Nielsen, P. MacNicol, S. Weber (Usa '95) — Le tragicomiche avventure di Dracula, innamorato di belle donne, sbalestrato dalla vita [illegible], in difficoltà a trovare sangue genuino. N. V. 1h 35' **Comico**

Ariston Ritz
Tel. 507.070
Or.: in. 15,30; ult. 22,30
Lire 10.000, rid. [illegible]
Desperado
di R. Rodriguez, con A. Banderas, J. De Almeida, S. Hayek (Usa '95) — Un musicista torna in una città per vendicare la sua ragazza torturata da un malvagio trafficante di droga V. M. 14 1h 48' **Drammatico**

Ariston [illegible]
Tel. (0184) 506.060
Or.: in. 15,30; ult. [illegible]
Lire 10.000, rid. 7000
Two Much
di F. Trueba, con A. Banderas, M. Griffith, [illegible] Hannah (Spagna '95) — A Miami un gallerista squattrinato si divide tra due sorelle ricche e belle, ma per reggere la situazione è costretto a inventarsi un gemello... N. V. 1h 50' **Comm.**

Ariston Roof [illegible] due
Tel. (0184) 506.060
Or.: in. 15,30; ult. 22,30
Lire 10.000, rid. 7000
[illegible] [illegible] donne

Ariston Roof [illegible] tre
Tel. (0184) 506.060
Or.: in. 15,30; ult. [illegible]
Lire 10.000, rid. [illegible]
Sabrina
di S. Pollack, con J. Ormond, H. Ford, G. Kinnear (Usa '95) — [illegible] [illegible] celebre film del 1954 di Wilder, [illegible] della figlia dell'autista di una facoltosa famiglia amata e contesa da due rampolli di casa. N. V. 2h 07' **Commedia**

Centrale (Sala A) — **Get shorty**
Tel. (0184) 506.060
Or.: in. 15,30; ult. [illegible]
Lire 10.000, rid. [illegible]

Tabarin (Sala B) — **Jumanji**
Tel. 507.070
Or.: in. 15,30; ult. 22,30
Lire 10.000, rid. 7000
di J. Johnston, con R. Williams, B. Hunt, K. Dunst (Usa '95) Dopo oltre 20 anni di incantesimo a causa di un «gioco magico» un giovane torna nella sua città [illegible] ma in compagnia di tutti gli animali della giungla. N. V. 1h 38' **Comm.**

Sanremese — **Donne - Waiting to Exhale**
Or.: in. 15,30; ult. 22,30
Lire 10.000, rid. [illegible]
Rass. Il cinema al femminile
di F. Whitaker, con W. Houston, A. Bassett, L. Rochon (Usa '95) — Quattro donne di colore benestanti, in vena di confidenze, alle [illegible] con problemi di [illegible], [illegible] amore e disamore, di figli e di carriera. Viet. 14 2h 07' **Commedia**

Orfeo — **Film vietato ai minori di anni 18**
Tel. [illegible].333
Or.: in. 15,30; ult. 22,30
Lire 10.000, [illegible]

VALLECROSIA Don Bosco
Ore 15/17
Lire 5000, rid. 4000
OGGI RIPOSO

SAVONA

ALASSIO Colombo
Tel. 64 02 83. Or.: 20,30 22,30; fest. pref. anche 16,30 18,30. L. 10.000/6000/5[illegible]
I soliti sospetti
di B. Singer, con S. Baldwin, C. Byrne, C. Palmintori (Usa '95) — Cinque delinquenti arrestati dalla polizia a New York si trovano coinvolti in un intrigo [illegible] un misterioso personaggio pericolosissimo. N. V. 1h 40' **Thriller**

Ritz
Tel. 640.427
Or.: 20,30/22,30
Fest./prof. anche 16/ultimo 22,30. L. 10.000/5000/5000
Get Shorty

ALBENGA Ambra
Tel. 51.419
Or.: 20,30/22,30
[illegible]
Two much
di F. Trueba, con A. Banderas, M. Griffith, [illegible] Hannah (Spagna '95) — A Miami un gallerista squattrinato si divide tra due sorelle ricche e belle, ma per reggere la situazione è costretto a inventarsi un gemello... N. V. 1h 50' **Comm.**

Astor
Tel. [illegible]
Or.: 20,30/22,30, nei fest. e prefest. anche 16,30/18,30
[illegible]
Pensieri pericolosi
di J. N. Smith, con M. Pfeiffer, G. Dzundza, L. Toussaint (Usa '95) — Una professoressa bianca finisce in una classe di teppisteli neri e ispanici: [illegible], la musica e la poesia. N. V. 1h 40' **Drammatico**

GENOVA

TEATRI

Teatro Carlo Felice: Oggi riposo
Teatro Stabile Teatro della Corte: Oggi riposo
Teatro Stabile Sala Duse: «I buoni nevica!» di Enzo Salemme. Compagnia Chi è di scena. Con Francesco Paolantoni, Enzo Salemme e Stefa[illegible] Saccinelli. Or.: 20.30 [illegible] 40.000
Politeama Genovese: La strana coppia, di Neil Simon. Con Gaspare & Zuzzurro. Or.: 21. [illegible] 40/30.000
Teatro della Tosse. Sala Aldo Trionfo: Te fantastika. Teatro [illegible] di Praga. Or.: 20.45. Lire 28.000/18.000 secondo settore
Teatro della Tosse. Sala Campana: Sasso, bu[illegible] e videotape. Or.: 20.45. Lire 24.000/18.000
[illegible] **della Tosse. Agorà.** Biancaneve. Teatro del Carretto. Or.: 16. Lire 16.000/15.000
Teatro Garage. Sala Diana: Trummerswing. Lo swing delle macerie. Or.: 21. Lire 20.000/18.000

CINEMA

Ariston 1: Sabrina
Ariston 2: I soliti sospetti
Augustus: Get shorty
Corallo 1: Via da Las Vegas
Corallo 2: Two much
Grattacielo: Jumanji
Lux: Sbattonata
Odeon: Heat. La sfida
Olimpia: Vite sprezzate
Orfeo: La dea dell'amore
Palazzo: Othello
Ritz: Babe. Maialino coraggioso
Universale 1: Pensieri pericolosi
Universale 2: Dracula morto e contento
Universale 3: Ragione e sentimento
Verdi: Strange days
Luci rosse: Abc, Ariosto, Centrale 1 e 2, Chiabrera, Cristallo, Dioniso, Eldorado, Smeraldo.

CINECLUB

Amici del Cinema: Braveheart
Carignano: Something to talk about
Fritz Lang: Oggi riposo
Lumière: Non stop Roberto Rossellini
Chaplin: Il buio nella mente
Nickelodeon: Oggi riposo
Cineforum: Oggi riposo

PEGLI

Eden - Peglicinema: [illegible]

CASELLA

Cinema parrocchiale: Oggi riposo

GIORNO E NOTTE

DIANO SAN [illegible]
Rock [illegible] dance al Pop 2000

Il Pop 2000 [illegible] Diano San Pietro abbina rock [illegible] dance. La selezione dei brani è affidata ai dj Ivan e Carlo. [e. f.]

IMPERIA
Il karaoke del Karavell

Il pub Karavell di via Cabotto, a Porto Maurizio, punta sempre sul karaoke. E' possibile scegliere fra centinaia di basi registrate. [e. f.]

IMPERIA
Brani [illegible]t al ristorante

Al ristorante «Bigo di Forza», che si affaccia sul porto di Oneglia, si possono ascoltare brani soft, suonati da strumentisti locali. Gli appuntamenti con la musica avranno inizio alle 20,30. [e. f.]

JUAN LES PINS
Lucky Peterson al Festival

Alle 20,30 comincia, al Palais des Congres, il 3° «New Orleans Jazz Festival», con un concerto di Lucky Peterson. [d. bo.]

[illegible] DI TAGGIA
Cocktail e animazione

Nuova gestione per il Flower's pub di via Lungomare ad Arma. Questa sera, oltre alla musica di intrattenimento, cocktails «personalizzati». [g. ga.]

[illegible]
Di scena «Madam[illegible] Marguerite»

All'Antibea Theatre, alle 21, «Madame Marguerite» di Roberto Athaude, regia di Dominique Czapski. [d. bo.]

NIZZA
Un'opera di García Lorca

Al Theatre de la Cité, «La maison de Bernarda Alba», di Federico García Lorca. [d. bo.]

SANREMO
Musica dal vivo al Lido

Il Lido Fontana presenta animazione dal vivo. Il music bar di corso Imperatrice 32 è aperto al pubblico dalle 21. [g. ga.]

SANREMO
Nuovo debutto al casinò

Cambio della guardia alla Sala Liberty del casinò. Dalle [illegible] l'animazione al piano bar [illegible] con Benny Bernini. [g. ga.]

SANREMO
Musica all'Ambaradan

Due bellissime ragazze immagine per l'«Ambaradan Cafè» [illegible] corso Inglesi. Dalle 20,30 spuntini e musica. [g. ga.]

Motivi su richiesta a Porto e una «Corrida» a Ventimiglia

Strip, film e feste «in rosa» nella notte delle donne

IMPERIA. E' una notte dedicata alle donne [illegible] locali della Riviera. Per l'8 marzo, sono in programma spettacoli di strip maschile, brani melodici che hanno per tema l'altra metà del cielo [illegible] anche una «Corrida» in cui gli uomini [illegible] i cantanti e la giuria tutta al femminile.

Al pub Excalibur di via Cairoli, a Diano, è protagonista la Karamazov band, formata dai chitarristi Alessandro «Kino» Rossini e Giampiero «Peo» Gandini, che proporranno successi rock blues. Verrà servita birra «cruda» (non pastorizzata). A tutto blues anche il pub Le Grotte della Marina di Porto. Stasera, alle 22, ritornano i «Pigreco», cinque giovani musicisti di Lucca che hanno in repertorio brani di Muddy Waters, Steve Ray Vaughan, Eric Clapton, Stones e Doors. Sarà preparato un menu speciale, al prezzo di 30 mila lire.

Al pub Caveau di via Martiri della Libertà, a Imperia, [illegible] pianobar di Maurizio Lavarello sarà incentrato sulle figure femminili: la scaletta spazierà

Il film con Whitney Houston

[illegible] «Donna» di Zucchero a «Donna amante mia» di Umberto Tozzi. Verranno offerti omaggi floreali. Gianni Berlanda sarà invece in primo piano per la serata «chitarra-bar» alla nuova birreria Mono-Tono, da poco inaugurata sul lungomare Colombo di Porto. Musica dal vivo pure [illegible] Grand Hotel del Mare di Bordighera, in compagnia della Jokers blues band. Il via è alle 20,30.

In molte discoteche [illegible] anche in cartellone spogliarelli. Il Sortilegio di Diano ospita due modelli di Milano, spesso protagonisti alle sfilate di Versace, [illegible] il Tatanka club sul lungomare di Arma accoglie sul palco «L'angelo nero», «Sir Sex» e «Rommie-Rommie». Al Piccadilly di corso Regina Margherita, a Ospedaletti, sono di scena tre strip-man. Omaggi floreali [illegible] musica [illegible] l'orchestra di Paolo Golini.

La Riserva Casteldoppio di Ventimiglia punta sempre sul karaoke, con una «Corrida» che vedrà impegnati i «maschietti». Saranno giudicati dalle donne, con un sistema insolito: il lancio di pallina di carta [illegible] la cerbottane. Infine, il Sanremese [illegible] il via alla rassegna «Il cinema al femminile», con il film «Donne» di Forrest Whitaker. Tra le interpreti, la cantante-attrice Whitney Houston.

Enrico Ferrari

STASERA ALLE [illegible] I LOCALI

Telenord

10.05 **I miei quartieri**
10,30 **Rassegna stampa**
10,45 **F.B.I.**, telefilm serie n° 6
11,30 **Docu[illegible]**
12 — **Cartoni animati**
12,30 **Rassegna stampa**
12,45 **Rubrica cinematografica**
13 — **Illusione d'amore**, telenovela
14 — **Tappeti in casa tua**
16 — **Musica e spettacolo**
16,30 [illegible]
17 — **Cartoni animati**
17,30 **Telefilm**
18,15 **Musica e spettacolo**
18,45 **[illegible]rioni animati**
19 — **Tn 4**, telegiornale
19,20 **I miei quartieri**
19,35 **Made in Italy**, progr. mus.
20,30 **Tv fitness**
21,30 **Telesport: motomondiale**
23 — **Appun. con l'antiquariato**
1 — **Tn 4**, telegiornale
1,20 **Rubrica cinematografica**
1,30 **Un[illegible]o delicato**, film
3 — **Heart of the city**, telefilm

[illegible] 7

10,45 **Illusione d'amore**, telenovela
11,30 **Telefilm**
12 — **Galactica**, telefilm
12,45 **Cartoon stories**
13,15 **Tg Liguria**
[illegible] — **Appuntamento con i gioielli**
18 — **The Twilight zone**, telefilm
17,40 **Documentario**
18,15 **Telefilm**
18,45 **Cartoon Festival**
19 — **I miei quartieri**
19,15 **Tg Liguria**
19,35 **Beyond 2000**, documentario
20,35 **Beyond reason**, film
22,05 **Motor shop**
23 — **Appuntamento con i gioielli**, rubrica
0,50 **Vizi privati**, varietà
1,20 **Prefigrammi non stop**

Primocanale

7 — **Circuito Junior tv**, [illegible] animati, telefilm, documentari, giochi e rubriche per ragazzi
11 — [illegible]
11,30 **Principessa delle stelle**
12,25 **Controsalotto spettacolo**, rotocalco
14 — **Portobello road**
16 — **Market**
17 — **Circuito junior tv**
18 — **Primomercato**
20 — **Spazio aperto**
20,30 **Primogiornale**
20,45 **La voce dell'amore**, film
22,30 **Al lupo al lupo**, rb.
0,15 **Primocanale**

Telegenova

8.15 **Buongiorno con Cinquestelle**, cartoni animati, telefilm, varietà
11,200 **Il cavallo nero**, telefilm
11,50 **Anticipazioni cinematografiche**
12,45 **Telegiornale flash**
13 — **L'angolo della poesia**, rubrica
14 — **Arreda la tua casa**
14,30 **La vetrina delle meraviglie**
18,30 In [illegible] di Roma: **Tè per due**, talk show con G. Funari
19,30 **Telegiornale regionale**
[illegible] **Diagnosi**, rubrica di [illegible]
22.30 **Genova opinione**
1 — **Telegenova non stop**

Telecupole

9 — **Crazy dance**, musicale
11,40 **Tg 4** (12,40 - 19,30 - 22,30)
12 — **Romagna mia**, musicale
13 — **Musica e spettacolo**
13,30 **Crazy dance**, musicale
17,45 **Grand Hotel Cabaret**
20 — **Solo musica italiana**
20,30 **Diagnosi**, talk show
22,40 **Tg 4**
2 — **Programmi non stop**

Euro Mixer Tv

14 — **Appuntamento con i tappeti**
16,45 **I miei quartieri** (20,15)
17 — **Documentario**
18,45 **F.B.I.**, telefilm
19,45 **Liguria news/sport**
20,30 **Letti sbagliati**, film
0,45 **Film**
2.15 [illegible]

Primantenna

14,30 **Videone**, supermusic
15,30 **Andrea Celeste**, novela
16,30 **Appuntamento con Pina**
17,30 **Cartoni animati**
18 — **Tg flash**
18,03 **Coupon**, rubrica
19 — **Giovan[illegible]**, rubrica
19,30 **Tg sera**
20,30 **Auto della settimana**
21 — **Telefilm**
21,30 **Sida aut**, rubrica
22,30 **Programmi non stop**

Retemia

9,30 **Casa mia**
12 — **Piacere di conoscervi**, spazio promozionale
14 — **Tirati su**, programma di giochi, cabaret e canzoni
15 — **Pronti... via!**, videogame
16,15 *Nel corso del programma:* **Andiamo al cinema**
20,10 **Primo piano**
22 — **Special Price show**, a cura di D. Di Stefano
2 — **Notturno per l'Italia**

Tv [illegible]

14,15 **Tga**
14,30 **Junior tv**, per ragazzi
16,15 **Lo sport**, rubrica
16,22 **Borsa dei fiori**, rubrica
16,30 **Tga**
20 — **Match music**, rubrica
20,30 [illegible]
22,40 **Tga**
23 — **Incontri**, attualità
23,30 **Match music**

Rete A

8 — **Programmi [illegible]**. *A seguire:* **Shopping club**
17 — **Tg - Solo cronaca**, a cura dei servizi giornalistici di Rete A. *A seguire:* **Shopping club**
[illegible] **TgA**, a cura dei servizi giornalistici di Rete A. *A seguire:* **Shopping club**
23,15 **Programmi redazionali**

Teleregione

14 — **Telegiornale**
15 — **Televendite**
15,15 **Dalle 9 alle 5**, rb
17,15 **Tutta la verità**, rb
17,45 **Quincy**, telefilm
18,30 **Vacanze... istruzioni per l'uso**, rubrica
19 — **Rubrica**
[illegible] **Telegiornale**
[illegible] **Film**
22,30 **Programmazione notturna**

Telestar

15.30 **Cover Up**, telefilm
16,30 **Amichevolmente con noi**
18 — **Andiamo al cinema**, rubrica
18,15 **Informazione musicale**
18,35 **I Walton**, telefilm
19,30 **Non mangiate le margherite**, telefilm
20 — **Tg 8**
20,30 **L'accusa è violenza carnale**, film
22,50 **Tg 8**
23,20 **Wayne e Shuster**, tf.

● **Eventuali errori e vari[illegible] programmi sono causati dalla non tempestiva comunicazione da parte delle emittenti.**

FERROLEGNO-INFORMA

LE OCCASIONI DI MARZO

SCARPIERA ULTRASOTTILE
Solo 15 cm. di profondità

Con 4 antine a ribalta
Misure: cm.70x15, altezza cm.147
Colore: bianco
noce

Solo **L. 125.000**

ARMADIO STAGIONALE

Con 6 ante tamburate
Misure: cm.276x60, altezza cm.262
Colore: magnolia
verde salvia

Solo **L. 1.490.000**

VISITATE L'ANGOLO DELLE OCCASIONI

Troverete sempre gradite sorprese

FERROLEGNO MARKET

SAN REMO - Via Canessa, 28 0184.504300-507246

APERTO TUTTI I GIORNI ESCLUSO LA DOMENICA

PUNTO LEGNO CONSORZIO

Offerta valida fino al 30/3/96

Seconda e Terza categoria, arriva un turno di nuovo ricco di scontri: spiccano quelli di vertice

La Taggese chiede gli ultimi «pass»

Se battono il S. Lorenzo, giallorossi quasi in «Prima»

Ultimi esami per la Taggese, che affronterà domenica al «Comunale» il S. Lorenzo. Tre punti permetterebbero ai giallorossi di lanciare l'assalto decisivo alla promozione, la Taggese deve fare [illegible] alla grinta della squadra di Scala, reduce da un sonoro successo ai danni dell'Andora. Il S. Lorenzo punta molto sul grande momento di Gino Correale e sui rientranti Iapichino e Massa, mentre Pignotti ritrova Grossi e Panizzi.

La settima di ritorno è tuttavia caratterizzata soprattutto da Pontedassio-Camporosso, match che mette in palio il secondo posto e la possibilità di insidiare in extremis il primato della Taggese. Il Pontedassio è la squadra del momento. Partiti senza grandi ambizioni, i biancazzurri del presidente Ramoino hanno scalato la classifica fino a candidarsi a un ruolo di rilievo. L'allenatore Giordano ha nuovo a disposizione l'esperienza Garibbo e Milea, elemento indispensabile metà campo. Sull'altro fronte Camporosso, a lungo protagonista e poi costretto ad alcuni risultati non entusiasmanti. Formazione giovane, quella di Dulbecco ha ancora molte frecce all'arco e nella partita-verità recupera il forte attaccante Bagalà.

La sfida di Pontedassio mette in ombra gli altri incontri, che pure hanno certa importanza. Dolcedo sarà infatti sul campo dell'Andora, contro una formazione in netta difficoltà. La squadra di Fabrizio Durante è invece in buone condizioni cerca solo di eliminare qualche distrazione di troppo, che in questa stagione le è già costata svariati punti.

Impresa invece per la Riviera dei Fiori che, dopo il brutto pareggio interno con l'ultima della classe, è costretta punti e Pietra, sul difficile campo del Maglolo. La speranza è ripetere la bella prestazione dell'andata, quando gli iridati si imposero 2-0.

Terza, successo della Cerianese a Laigueglia, messo a rischio da un ventilato ricorso della capolista per l'utilizzo del giocatore della Cerianese Di Giacinto, che secondo i biancazzurri era squalificato, ha contribuito riaprire almeno in parte il campionato. Il Sanremo 70, staccato di 7 lunghezze, è atteso un avversario non sottovalutare: la Villanovese. All'andata gli ingauni giocarono un tiro mancino alla formazione Corradi, battuta a Pian di Poma al termine di partita gettata alle ortiche. Il tecnico ha però nuovamente a disposizione Dragoni e Amadio.

I biancoverdi di Griseri saranno impegnati a Badalucco, dove torneranno in campo Barbo e Rigotto.

Cerca tre punti anche il gio, che a S. Stefano sfiderà il Rim. Fassola spera di poter schierare finalmente la squadra al completo coi rientri di Crescente Moro, mentre in del Riva Lucà non ha particolari problemi, se non quello di migliorare la classifica.

Può guardare con fiducia ai prossimi appuntamenti anche la Cerianese, con il morale alle stelle dopo l'impresa Laigueglia. La formazione della valle Armea cerca in casa il terzo successo consecutivo, contro abbordabile Leca. [l. a.]

Giordano e il Pontedassio inseguono

Cioffi, un anno di squalifica

Lo Junior della Sanremese aveva colpito l'arbitro con un calcio

Giornata tranquilla per il Giudice sportivo nei campionati dilettanti. La squalifica più lunga infatti infatti arrivata dagli Juniores regionali, dove Samuel Cioffi della Sanremese stato fermato fino al 30 marzo 1997 per aver colpito l'arbitro rientro negli spogliatoi con un calcio. Per il resto, tutto piuttosto tranquillo, con pochi giocatori che dovranno rimanere a riposo.

In Eccellenza turno per Ottoboni del Busalla, Colotto e Maida della Folbas, Bruzzo della Lavagnese, Balducci del Rapallo, i giocatori della Sammargheritese Cuman, Malacarne e Lenzi, Lerda della Sanremese e Sergio Soncin del Ventimiglia. Non è stata invece presa decisione in merito alla Lavagnese sull'impiego irregolare di Tumminia.

In Promozione tre giornate Marinelli dell'Argentina, due Zanasi dell'Audace e per Fossati e Valle dell'Arenzano, Frontero dell'Argentina, Farina Lamuedra della Bolzanetese, Figus dell'Audace, Cappai e Martino dell'Olimpic, Moscato dell'Ospedaletti, Balducci Pazzano della Rivarolese e Lucisano del Vado.

In Prima due turni per Teti del S. Ampelio Rossi del Quiliano. Uno per gli alassini Balbo, Caramello e Mambrin, Bellè del Bragno, Bandini del Mallare, De Angelis del Millesimo, Bubba del Quiliano e Suetta del Varazze.

Infine in Seconda categoria sono stati fermati 15 giocatori, tutti per una giornata: sono Mancin dello Sciarborasca, Bergallo del Calizzano, Prandi della Cameranese, Polimeri del Camporosso, Derba e Gaudino del Celle, Zunino del Sassello, Renda del Portovado, Spadafora, Di Adamo e Ferrero della Priamar, Freccero della Ceolia, Pirotto dello Speranza, Bernocchi della Taggese e Oggiano della Veloce.

E' stato varato anche il calendario dei quarti di finale della Coppa Liguria. Le gare d'andata saranno disputate il 20 alle 20,30 e sono, per quanto riguarda le province di Savona e di Imperia, Pietrabruna-Bragno (Piani Imperia) e Albisola-Anni 50 Genova. Le partite di ritorno saranno invece disputate in due date differenti: il aprile Anni 50-Albisola a Bogliasco alle 20,30, e il 6 aprile Bragno-Pietrabruna alle 16 sul terreno dei biancoverdi. [m. no.]

Volley: la capolista Cecina (B1) ha eliminato il team imperiese

Agnesi, la Coppa in archivio scocca l'ora del campionato

IMPERIA. Dopo l'eliminazione dalla Coppa Italia martedì sera per mano del Cecina (la capolista della B1), che si imposta per 3-1 l'Agnesi Volley Imperia si rituffa nel clima-campionato per disputare la quarta giornata del girone ritorno.

L'avversario di turno è la Cassa Rurale Cantù (le imperiesi sono impegnate in trasferta), formazione di bassa classifica che non dovrebbe creare troppi problemi alle ragazze del presidente Giampiero Ranise chiamate a confermare la vetta della classifica ma soprattutto a non perdere altri set come è successo con la Figurella Firenze che poi potrebbero compromettere il passaggio di categoria per colpa del quoziente-set.

Di Mieri: «Non dobbiamo commettere gli errori fatti con la Figurella dove abbiamo perso un set che potrebbe divenire importante per la classifica finale. Sarà comunque lo spareggio col Rapallo di sabato a dire qualcosa più su questo torneo».

La Grober, italo-argentina dell'Agnesi

Per l'incontro con canturino il tecnico Biagio Di Mieri non disporrà della schiacciatrice italo-argentina Sofia Grober fermata per tutta la settimana da una fastidiosa forma influenzale. Sono chiamate invece al pronto riscatto le Balestrieri la Gualandris deludenti in queste ultimi incontri ma sulle quali il tecnico fa affidamento per il finale stagione.

La giornata sicuramente favore delle ragazze imperiesi visto che la quarta di ritorno prevede due scontri al vertice: il più importante è quello che vedrà la capolista Cecina (capolista per il quoziente reti) contro il Cafasse che vanta solo due punti in meno in graduatoria. Una gara molto equilibrata che potrebbe regalare all'Agnesi il primato solitario in graduatoria. L'altra partita di vertice è quella tra il Soliera (quarto) e il S. Miniato.

Inutile comunque nascondere il fatto che l'Agnesi Imperia abbia già la testa all'incontro di sabato prossimo quando le ragazze di Di Mieri riceveranno la visita del Latte Tigullio Rapallo per una sfida che vale la serie A2. C'è da giurarci che Palestra Maggi sarà esaurita in ogni ordine di posti. [m. no.]

Grandi manovre per il campionato

Tutte le alchimie del «pallone»

Alberto Sciorella sarà chiamato a difendere lo scudetto conquistato nel 1995

La stagione per il pallone elastico scatterà domenica 24 marzo con la Coppa Italia. Nei prossimi giorni la Federazione varerà i calendari, mentre è già ufficiale la data dell'inizio del massimo campionato: il 14 aprile. La macchina del balon si è dunque già messo in moto. Ma quante squadre saranno al via in A? Dieci nove. E se fossero nove Alba o Vignale a rinunciare alla massima serie? Il segretario generale Romano Sirotto cercherà di risolvere il delicato problema entro domenica sera, visto che i calendari sono già al vaglio delle società.

Il pallone elastico in Piemonte non riesce a trivare una soluzione, in Liguria i giochi sono invece già fatti da oltre tre mesi. L'imperiese Alberto Sciorella, campione d'Italia, ha confermato la squadra in blocco. Con Sciorella ci saranno la «spalla» Lanza e i terzini Pellegrino e Ghigliazza. A Taggia invece non ci sarà più capitan Pirero. Al suo posto la società presieduta dal notaio Antonio Acquarone ha ingaggiato il giovane Mariano Papone. L'ex di Pieve di Teco e Albese, cresciuto nelle file della Taggese, dovrebbe avere come «spalla» Aicardi.

Il condizionale per il momento è d'obbligo in quanto «re Riccardo», vincitore di titoli consecutivi, sta facendo riabilitazione a una gamba dopo il pauroso incidente occorsogli un paio di fa. Certamente Aicardi salterà la Coppa Italia. Affermato il d.t. Giuseppe Cassini: «Inizieremo la stagione senza il campione, ci stiamo muovendo per ingaggiare il sostituto di Aicardi. Ma non è facile».

Tra i nomi che giravano nella società giallorossa spiccavano quelli di Solferino e Voglino. Ma quest'ultimo la Federazone l'ha dato in prestito alla Monferrina, molto difficilmente approderà nella Riviera dei Fiori. Marco Pirero, campione d'Italia '94, si è trasferito a Pieve di Teco. Giocherà col giovane Ghibaudo cercherà di portare lo scudetto nella cittadina, dove manca da trent'anni.

La squadra da battere resta comunque la Pro Spigno di Flavio Dotta. Tra gli outsider, oltre a Sciorella e Pirero, Giuliano Bellanti della Subalcuneo. Queste le formazioni gia completate, rispettivi capitani: Impe- (Sciorella), Pieve di Teco (Pirero), Taggese (Papone), Spigno (Dotta), Astor Ceva (A. Rossi, Caragliese (Molinari), Subalcuneo (Bellanti), Maglianese (Dogliotti). Le rimanenti dovrebbero esser l'Albese che potrebbe schierare Terreno, mentre la Monferrina che già tesserato Novaro e ancora in dubbio chi far giocare da «spalla», visto che Voglino parrebbe intenzionato a rinunciare al trasferimento a Vignale. Anche se una cosa è certa: gli alessandrini, con senza Voglino, alla A vogliono rinunciare.

Roberto Pizzorno

NUOTO

Risultati del weekend

La Rari Imperia lancia in orbita i più giovani

IMPERIA. La stagione indoor di si è conclusa con le finali nali primaverili Esordienti A, che han messo ancora una volta in evidenza il valore degli atleti della Rari Imperia. A Rapallo i nuotatori di Franco Brioglio hanno il primo posto nel medagliere con 14 titoli individuali due in staffetta, maggior numero di piazzamenti sul podio, 23, e unanimi consensi che hanno lanciato la Rari nell'Olimpo ligure.

Tra i protagonisti del successo imperiese Federica Atzori, classe 1985, prima nei 100, 200, 400 e 800 stile libero e nelle due staffette, sei medaglie d'oro che la consacrano miglior atleta della manifestazione. Al suo fianco Manuela Ricciotti, vittoriosa nei 100 e 200 e nei 200 e 400 misti, Marta Buonamini, prima nei 100, 200 e 400 stile libe e seconda negli 800, Martina Bozzano, che ha trionfato nei 100 e dorso, oltre che nelle staffette, e Stefania Velotta, argento 200 rana, oro nelle staffette e vicinissima al podio altre specialità.

Tra i maschi ottime prove di Denis Moraldo, primo titolo individuale nei stile libero, argento nei 200 e nei 1500 e bronzo nei 200 stile libero, e di Massimo Contri, secondo nei 400 misti, mentre Filippo Cavallo ha sfiorato il podio nei 400 stile libero. Franco Brioglio è raggiante: «La squadra si è comportata nel modo migliore, confermando di annoverare notevoli talenti. Sono felice, abbiamo finalmente colto i frutti di un lavoro di tanti anni e costato molti sacrifici». [l. a.]

CON L'ARCO

Primattori Rapallo

L'Agnesi Arcieri in primo piano a livello regionale

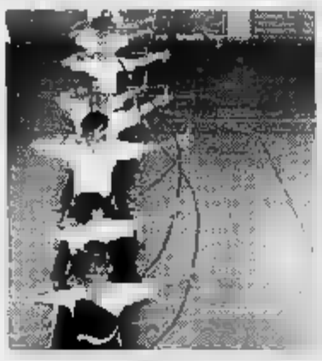

Il tiro con l'arco «sfonda» nel ponente

IMPERIA. Gli Arcieri Imperiesi hanno chiuso in bellezza la stagione indoor, ottenendo piazzamenti lusinghieri ai Campionati regionali Genova. La parte del leone è toccata categorie giovanili. Nelle divisione olimpica spiccano i Valerio Gismondi, Daria Ricci e Ilaria Violi, ma il imperiese ha ottenuto anche alcuni secondi posti Davide Pera, Gabriele Chiusano, Dario Agnese e Laura Bajada. Marta Manassero e Simone Carli hanno invece collzionato due terzi posti. Il presidente Franco Gorlero: «I punteggi individuali sono incoraggianti, anche il risultato a squadre eccellente. Le Allieve hanno infatti primeggiato, mentre gli Allievi sono giunti secondi assoluti, così come la squadra 'Ragazzi'». Nell'arco nudo si sono segnalati Alberto Zinghini, nei «Ragazzi», Nicoletta Bracco terza nei Senior. [l. a.]

ATLETICA LEGGERA

Grandi gare a Napoli

Giochi-Scuola gli imperiesi in

Liguria terza alla dodicesima edizione dei Giochi Nazionali Indoor Scuola-Sport atletica leggera, organizzati dall'Endas con patrocinio Coni e Fidal. La manifestazione si svolta a Napoli nell'impianto di Ponticelli e ha visto la partecipazione di 450 ragazzi delle scuole medie inferiori tutta Italia, compresa una validissima rappresentanza imperiese.

Il programma del meeting prevedeva i metri, il lungo, i ad ostacoli, i 1000, il salto alto, il lancio peso e la staffetta. Il successo finale è andato alla delegazione della Lombardia, seguita dal Trentino Alto Adige e quindi dalla Liguria, apparsa molto valida sia nel settore maschile che in quello femminile.

Imperiesi evidenza varie specialità, l'ottimo primo posto di Massimiliano Zanin, 14 anni, S. Lorenzo Al Mare, nei 60 metri maschili. Zanin ha corso in 9'92 la batteria e in 9'34 la finale, ottenendo la miglior prestazione ligure e personale.

100 metri buon posto per il ventimigliese Daniele Curci, classe 1982, che ha tagliato il traguardo in 2'59'2, sfiorando la medaglia d'argento.

Tra le femmine spiccano i risultati sui metri di Cristina Cha, 14 anni, p in batteria con il tempo di 8'41, e seconda nella finale in 8'36. Ottimo piazzamento anche per Daniela Didia, di Dolcedo, terza nei mille metri della seconda in 3'18'1, mentre nel salto in alto Simona Martini ha ottenuto quinto posto. [l. a.]

8 Marzo Festa della Donna

Allegra, estroversa, romantica, sportiva, amica, collega, sorella, moglie...

Per la sua festa, rendila felice.

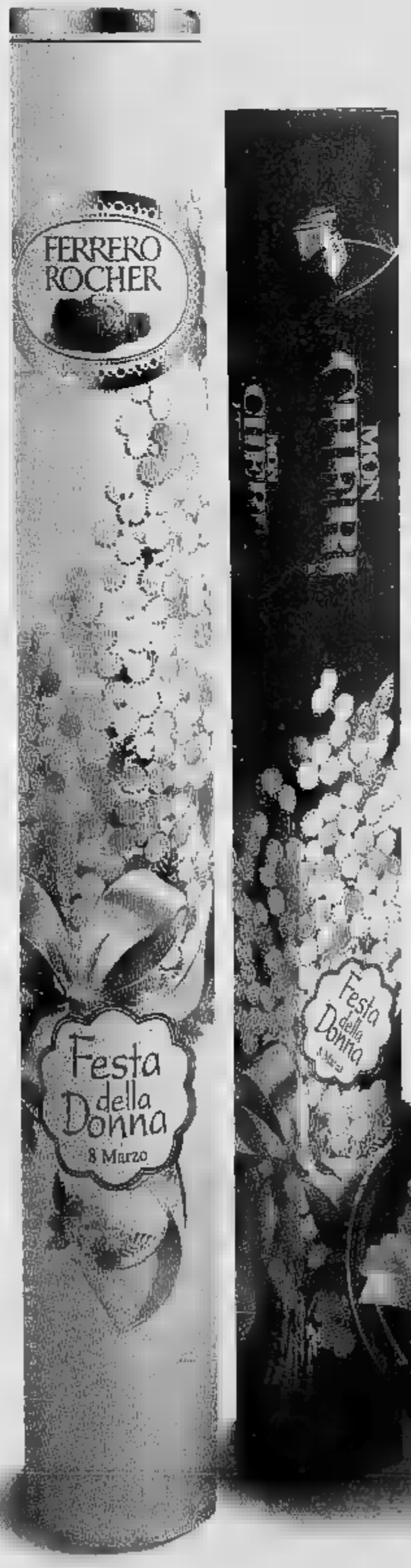

Due specialità uniche,
inimitabili, sempre gradite,
per darti la sicurezza
di un regalo di successo.
Mon Cheri e Ferrero Rocher
sono il modo più giusto
per un delicato
gesto d'affetto dedicato
a tutte le donne.

FERRERO

OGGI E DOMANI

VENITE A VEDERE!

I NUOVI NEGOZI

SALMOIRAGHI-VIGANÒ.

LANGÒ NAVEN

Salmoiraghi Viganò

inaugura oggi due

nuovissimi Superoptical.

Siete tutti invitati!

Troverete un Centro di Ottica

e Contattologia

modernissimo,

dove potrete scegliere

in assoluta libertà

gli occhiali che desiderate

grazie alla novità

del wall-display!

Oggi e domani tutti

coloro che acquisteranno

un paio di occhiali

da vista completo di lenti

avranno il

sulla montatura preferita.

A Savona in corso Ricci presso

il Centro Commerciale

"Il Gabbiano"

e in via Paleocapa 102/R.

SALMOIRAGHI VIGANÒ
SCOPRITE LA DIFFERENZA

Per la pubblicità su
LA STAMPA
publikompass
17100 SAVONA
Piazza G. Marconi 3/5-3/6
Tel. (019) 814.887-811.182
16121 GENOVA
Via C. R. Ceccardi 1/14
Tel. (010) 540.184-592.560

LA STAMPA
SAVONA
E PROVINCIA

Venerdì [redacted] Marzo 1996 39

Redazione: Savona, p. Marconi 3/6, tel. 80.20.81 - Stampa In, tel. 26.39.10

LA STAMPA
"FM"
Savona
via Rio Galletto 3
Zona PAIP
Tel. 26.39.10

E' un oncologo del San Paolo, la trappola è scattata davanti alla stazione

Il medico fermato aveva 2 etti di coca E adesso «trema» la Savona-bene

E' emergenza

Ma la città caccia i cani anti-droga

SAVONA. Forse i firmatari della petizione che ha di fatto costretto la Finanza [redacted] trasferire a Ventimiglia l'unità cinofila di Savona, si sono un po' pentiti. Negli ultimi venti giorni, «Rada» ha già portato a termine tre importanti operazioni anti-droga concluse con il sequestro di ingenti quantità di stupefacenti; e «Baser», il lupo che [redacted] stato destinato [redacted] Savona, con i [redacted] istruttori, nel canile-modello [redacted] via Famagosta, ha già fatto sequestrare, durante un controllo sui treni, trenta chili di droga. Eppure Savona, città [redacted] un alto numero [redacted] tossicomani, avrebbe [redacted] gran bisogno [redacted] più controlli e prevenzione, tra l'altro sollecitati [redacted] altrettante petizioni. Eppure, ad indignarsi, era stato lo stesso sindaco Gervasio, dopo aver visto proprio sotto la finestra del suo ufficio gli spacciatori [redacted] lavoro. E piazza del Popolo, supermarket dell'eroina, con i commercianti abbandonati a se stessi dopo anni di proteste? [redacted] i cani, di notte, «guaivano» e allora bisognava cacciarli. Meglio le siringhe nei portoni, negli asili, [redacted] pieno centro. Meglio le rapine ai farmacisti, gli scippi agli anziani, le centinaia di furti impuniti. E poi la goccia che ha fatto traboccare [redacted] vaso già colmo: i cani anti-droga davanti alle scuole (come è noto lo spinello è una piaga diffusa anche dentro gli istituti) non piacciono. Alcuni genitori hanno protestato col provveditore [redacted] [redacted] partita una circolare che è riuscita - di fatto - [redacted] limitare l'azione preventiva. Solo ora il prefetto ha cambiato direzione e ha ridato il via lib[redacted] ai controlli anti-droga, appesantiti da pre-riunioni collegiali e dalla solita burocrazia. I cani potevano far paura solo ai genitori di chi, a scuola, [redacted] va con lo spinello in tasca. [redacted] alle famiglie che vorrebbero magari evita[redacted] contatti [redacted] i ragazzi [redacted] la droga, chi ci pensa? I cani-lupo [redacted]tuiscono [redacted] deterrente efficace. Forse troppo, per chi preferisce salvare la facciata che proteggere gli studenti. [m. nu.]

SAVONA
NOSTRO SERVIZIO

Matteo Vallauri, 42 anni, medico oncologo con studio ad Altare (prestava anche servizio, [redacted] volontario, nel reparto di oncologia del San Paolo), - incensurato - sposato con una biologa dell'Usl, è [redacted] arrestato dai «Baschi Verdi» della Seconda compagnia della Guardia [redacted] finanza di Savona. E' finito in cella anche un trafficante siciliano, Angelo Campana, di Palermo, 35 anni, ufficialmente un marittimo.

I militari, coordinati dal maggiore Domenico Pellecchia [redacted] dal sostituto procuratore della Repubblica presso il Tribunale Francesco Greco, hanno sequestrato 170 grammi di cocaina purissima, valore cinquanta milioni, e il denaro che doveva servire per pagare la partita di droga.

I «Baschi verdi» hanno perquisito lo studio, la casa, e il reparto dove lavorava il noto professionista [redacted] origine valbormidese. Oltre alle banconote, anche in valuta straniera, sono state sequestrate agende e altri appunti, forse la «contabilità» degli animatori dei festini [redacted] base di [redacted].

Non è difficile ipotizzare altri sviluppi: le Fiamme Gialle avrebbero già individuato altri professionisti [redacted] alcuni imprenditori, a quanto pare ben contenti di finanziare la mafia per trascorrere qualche [redacted] relax a base di stupefacenti. Altre perquisizioni [redacted] state già effettuate in Sicilia dove è stata sequestrato un forte quantitativo di cocaina. Oggi Vallauri e Campana saranno interrogati [redacted] che dovrà decidere se convalidare [redacted] no gli arresti.

L'operazione è scattata, l'altra mattina, quasi per caso, nel corso di [redacted] normale operazione anti-droga organizzata dai «Baschi Verdi della Finanza, coadiuvati dall'Unità cinofila, e dalla Polfer di Savona.

Tra le decine di viaggiatori che scendono dal Genova-Ventimiglia, il cane-lupo «Rada» segnala a colpo sicuro Angelo Campana. La droga salta fuori dopo una «minuziosa» perquisizione: centosettanta grammi di cocaina.

«Non è mia, la devo consegnare a un "primario" di Savona, ho un appuntamento», ha detto Campana ai militari. I militari hanno così organizzato la trappola. Campana è stato [redacted]to al Comando di [redacted] Famagosta; mentre le ore passavano lentamente in [redacted] dell'appuntamento, fissato tra i parcheggi di piazza Aldo Moro, proprio davanti alla stazione, i militari a bordo di quattro auto «civetta» della Finanza iniziavano a presidiare discretamente la[redacted]na. Alle 17,50 il narcos siciliano si è messo in contatto, [redacted] il cellulare, con Matteo Vallauri. Il medico, dopo aver compiuto un paio di giri di perlustrazione [redacted] auto, ha raggiunto Campana: quest'ultimo è salito a fianco del professionista. Qui è [redacted] lo scambio della droga, sotto gli occhi dei militari. Dopo un breve inseguimento, l'auto è stata bloccata e i due sono stati arrestati con l'accusa di detenzione e spaccio di quantità [redacted] modica di stupefacenti.

Matteo Vallauri, è rimasto incredulo, sotto choc, ha avuto appena il tempo di mormorare una battuta: [redacted] chi siete?». E' stato colto completamente di

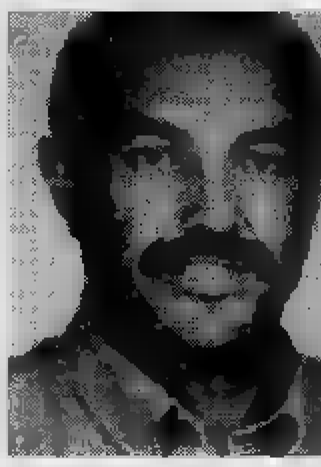
Il dottor Matteo Vallauri

sorpresa dal perfetto blitz [redacted] so a punto dai «Baschi Verdi». Il medico è stato sottoposto [redacted] primo, sommario interrogatorio, [redacted] avrebbe [redacted] di aver acquistato la droga solo per [redacted] personale. Solo oggi, di fronte al gip, avrà la possibilità di spiegare più fondo l'acquisto dei due etti di cocaina e soprattutto, a chi [redacted] destinata. C'è la sensazione che Vallauri abbia agito solo da ultimo intermediario tra un gruppo di consumatori e il corriere di Palermo. I cinquanta milioni necessari per acquistare la droga sarebbero frutto di una singolare «colletta». L'obiettivo degli inquirenti è quello [redacted] «tagliare» un collegamento inedito tra Savona e il racket.

Intanto la Finanza ha [redacted]struito il «percorso» della droga, acquistata da Campana nei Caraibi. [redacted] medico [redacted] trattato la partita di droga per telefono; [redacted] volta concordato il prezzo, il trafficante era partito in treno diretto a Savona, dove avrebbe dovuto consegnare la cocaina. Il fiuto infallibile di «Rada» ha mandato a monte l'operazione.

Massimo Numa

L'uso dei cani antidroga ha consentito [redacted] Finanza di compiere il blitz

IL TEMPO IN LIGURIA

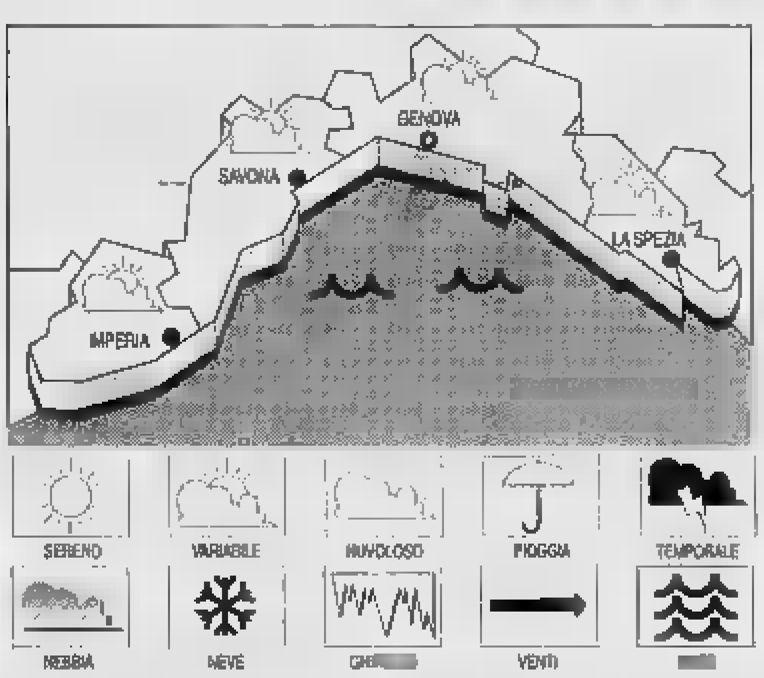

[redacted] **PREVISTO PER OGGI.** Moderata instabilità con addensamenti seguiti da ampie schiarite, vento moderato con locali rinforzi, mare mosso, temperatura in contenuto aumento. **Tendenza per domani.** Schiarite alternate ad annuvolamenti, vento moderato con possibilità [redacted]ali rinforzi, mare poco [redacted], temp. in lieve aumento. [redacted] **DI IERI.** Temp. del [redacted]re 12° C, umidità rel. 70%, vento Nord Est 5-10 km/h, mare poco mosso, cielo nuvoloso, press. bar. 1014 mbar (staz.).

TEMPERATURE DI IERI

Genova	max 8	min 5
Sa[redacted]	max 8	min 5
Imperia	max 9	min 6

UN ANNO FA A IMPERIA
[redacted]: 13; min: 6; temp. mare 13

Il **Sole** sorge alle 6,52 e tramonta alle 18,25. La **Luna** cala alle 8,13 e si leva alle 21,54 (fase calante).

[redacted] gentilmente forniti dall'Osservatorio meteorologico del Comune di Imperia e dal Centro Meteo Mursia [redacted] Porto...

Temperature rigide e pioggia sul litorale

Neve in Val Bormida disagi sulle strade

BARDINETO. Nuova ondata di maltempo su molte località della provincia con neve, pioggia [redacted] temperature in alcuni zone sono [redacted] [redacted] lo zero.

Dalla prima mattina di ieri, nei paesi della Val Bormida è tornata a cadere la neve, in patricolare a Bardineto, Calizzano, Murialdo, Osiglia. Sulla strada che collega Caliz[redacted]no a Bardineto era consigliato viaggiare con catene a bordo. Tuttavia non si sono registrati particolari problemi di transito. Viabilità pressoché normale [redacted] anche sull'autostrada Savona-Torino. La neve, a partire dal pomeriggio, ha lasciato il posto alla pioggia.

Disagi, invece, lungo l'Aurelia, nei pressi di Albisola Mare dove, a causa della pioggia, si sono registrati rallentamenti del traffico con lunghe code, in particolare dalle 8,30 alle 9,30. Pioggia che ha causato anche una serie di tamponamenti [redacted] cui sono rimaste

In Val Bormida è tornata la neve

coinvolte alcune automobili, con danni solo ai mezzi, in corso Bigliati, sempre ad Albisola Mare.

Nessun problema, invece, nelle località della Riviera di Ponente dove, dopo la pioggia caduta nella mattinata di ieri, è tornato a splendere il sole. [I. b.]

Ancora furti in città

Ladri [illegible] Rubato un [illegible]

SAVONA. Ladri in azione all'università. Ieri pomeriggio, durante una pausa delle lezioni, i «soliti ignoti» sono entrati nella sala conferenze e si sono impadroniti di un mixer del valore di alcuni milioni. Poi hanno guadagnato l'uscita, indisturbati, senza che nessuno si accorgesse di nulla. Il furto è stato scoperto soltanto un'ora dopo: so[redacted] stati avvertiti gli agenti della volante che si sono occupati delle prime indagini. I malviventi avevano ormai fatto perdere le tracce.

L'altra notte, i ladri hanno preso di mira anche le scuole elementari «XXV Aprile» in corso Vittorio Veneto: hanno mandato in frantumi il vetro di una finestra e poi hanno raggiunto l'ufficio della direzione. Secondo i primi accertamenti della polizia non avrebbero rubato nulla. Gli investigatori non escludono che il colpo sia stato tentato da tossicomani in cerca dei soldi per l'acquisto delle dose di eroina. [c. v.]

Marco Azzali
Belvest
Burberrys
CALOMA
Clips
CRAVATTERIE NAZIONALI
ESCADA
GIBIERRE DONNA
ICEBERG
JIKI

NUOVO NEGOZIO DI IMPERIA

LE GATTE
gai mattiolo
RITRATTI PERLA
maria grazia severi
TORRAS
YVES SAINT LAURENT
VERSACE

GABRIEL
NUOVE COLLEZIONI PRIMAVERA-ESTATE '96
Via Matteotti 126 - 132 - Tel. 0184/531614 - 531586 - SANREMO
Galleria degli Orti, Tel. 0183/297561 - IMPERIA

PROVINCIA DI SAVONA

CONCORSO [redacted] DI NARRATIVA «VOCI DI DONNE»

Al Concorso Nazionale [redacted] narrativa «Voci di Donne» hanno partecipato quest'anno 547 concorrenti [redacted] tutta Italia [redacted] Europa: un grande successo che [redacted] è ormai consolidato nel tempo, assumendo [redacted] via un ruolo di sempre maggior rilievo nel panorama delle iniziative culturali savonesi. Il giorno 8 marzo 1996, Giornata Internazionale della Donna, nella Sala Consiliare della Provincia - Palazzo Nervi, via Sormano 12 - a partire dalle [redacted] 16 saranno premiate le vincitrici dell'edizione 1995 (sul tema «Sulle Ali [redacted] Musica») designate dalla Giuria presieduta dalla nota [redacted] Camilla Salvago Raggi:
1° PREMIO: DONATELLA TROTTA D'ALESSANDRO di Napoli («Rapsodia di Primavera»).
2° [redacted]: MONICA MIUCCIO di Ostiglia - MN - («Concerto per pianoforte solo»).
3° PREMIO: GRAZIA BAIGUINI [redacted] Albisola Superiore («Dum Dum Dada Dum»).
Premi speciali saranno conferiti a:
LAURA GALLONE SCARTH di Steinebrunn - Svizzera (Premio Consulta Femminile).
[redacted] OPRANDI di Fino del Monte - BG.
MARINA PEROZZI [redacted] Maccagno - VA.
GIOVANNA MARINO di Alassio - SV.
Nel corso della manifestazione verrà [redacted] pubblico il tema [redacted] nuova edizione del Concorso 1996, il cui manifesto riproduce una scultura realizzata per l'occasione dall'artista Della Zucchi.
La scadenza per la partecipazione [redacted] concorso è il 31 ottobre 1996. Il Bando deve essere ri[redacted] alla Provincia - Assessorato alla Cultura a partire dal 9/3/96.
Sarà infine presentato e distribuito in omaggio agli intervenuti [redacted] volume che raccoglie gli elaborati finalisti della 4° Edizione.

8 MARZO

Ecco le manifestazioni per la Festa della donna

SAVONA Non [illegible] strip». E' lo slogan, non scritto, di appuntamenti, conferenze, dibattiti, interviste, concerti e altro, in programma oggi in alcune località del Savonese per la parte «più impegnata» della festa della donna.

Alle 16, nella sala della Provincia a Savona, premiazione del concorso nazionale «Voci di donne» promosso dall'Amministrazione provinciale. Il primo premio, per il racconto sul tema «Le ali della musica» e intitolato «Rapsodia di primavera», sarà assegnato a Donatella Trotta d'Alessandro, di Napoli.

Amnesty International organizza stasera alle 21 «Omaggio alle donne», serata di musica al cinema-teatro Angelicum di Finalpia, con il soprano Martina Galvani e il pianista Cristiano Del Monte. Flavio Bianchi leggerà e commenterà alcune liriche.

Domani, in Comune a Pietra Ligure, conclusione del ciclo di «Amnesty» dedicato alla donna con la conferenza sul tema «Violenza e non violenza», a cura di Chiara Barone Loria Sempre a Pietra Ligure l'associazione «U Caruggiu» ha indetto il «Premio alla donna nell'arte». Le premiazioni sono previste domenica dalle 16 alle 17.

A Savona, oggi pomeriggio, da segnalare la festa della donna a cura del gruppo «Anziani in movimento», nella sede del centro sociale «Argento Vivo» di corso Tardy e Benech. Dedicato alla donna, l'incontro-dibattito alle 16 con la partecipazione di Angelo Fioretti e Maddalena Rossi nella sede della III Circoscrizione.

In Val Bormida significativo incontro dal titolo «Lettere a...» organizzato alle 21, nella sala della Carisa di Cairo Montenotte, dal gruppo «Grifi». Barbara Salvo e Donatella Marencono presentano stasera «lettere scritte da o a donne».

A Varazze omaggio floreale a tutte le clienti che si presenteranno nell'arco della giornata agli sportelli dell'Istituto bancario San Paolo.

Ancora in Riviera incontro sul tema «Maleducazione e questione femminile», alle 14,30 all'Istituto alberghiero «Migliorini» di Finalborgo nell'ambito dei corsi di aggiornamento sui problemi dell'educazione.

Radio Onda Ligure di Albenga effettua alcune interviste telefoniche (fra le 10 e le 18), sulla «vita di donne famose». Ospiti Spagna, Paola Turci, Franca Rame, Chiara Barone e le rappresentanti dell'Admo e di «Telefono donna». Da segnalare, in coincidenza con la giornata dell'8 marzo, la conferenza ad Albenga nella sede del santuario vescovile, alle 17, su «Nuovi linguaggi, nuovi inserimenti».

Festa dell'8 [illegible] «provocatoria» infine in centro ad Alassio con la distribuzione al «sesso forte», oltre che di mimose, anche di preservativi. [a. r.]

Politica, grandi manovre in vista del voto: lotta tra Cappelli e Canavese

Rifondazione: sì a Nanni Russo

L'avvocato dei cristiano-sociali è ormai vicino alla riconferma nel collegio 2 del Senato
Tra i nomi di possibili candidati si affacciano Enrico Mozzoni, Paolo Rosso e Mario Rembado

SAVONA. Nanni Russo ottiene la «benedizione» di Rifondazione comunista per il collegio senatoriale di Savona. L'avvocato dei Cristiano sociali è vicino alla riconferma mentre nel Polo continua la battaglia tra Cappelli e Canavese. Incertezza anche per il collegio 3 della Camera fra i progressisti.

Rifondazione comunista rinuncia al collegio 2 del Senato e lascia via libera a Nanni Russo. Il segretario provinciale dei «rifondatori» Piero Casaccia ha chiarito: «Rifondazione ha chiesto candidati nei collegi di Genova e La Spezia, collegi in cui erano stati eletti nelle precedenti consultazioni esponenti comunisti. Se altri gruppi hanno avanzato altre richieste, Rifondazione non ha alcuna responsabilità. Il pds dovrebbe quindi cominciare a discutere la campagna elettorale per battere la destra berlusconiana e fascista. Con grande senso di responsabilità abbiamo accettato l'accordo elettorale con il centro-sinistra. Ci attendiamo per lo meno lo stesso livello di consapevolezza». Nanni Russo, salvo nuovi colpi di scena, dovrebbe ottenere la riconferma.

Anche nel Polo c'è battaglia per il Senato. Anche se vincente i progressisti, infatti il collegio 2 di Savona consentirà comunque il ripescaggio del candidato sconfitto. Cappelli e Canavese stanno lottando. Il seggio dovrebbe andare a senatore Lif in base agli accordi elettorali. Canavese verrebbe quindi dirottato sulla Camera. L'onorevole di Forza Italia tuttavia non è disposto a sacrificarsi un collegio sicuramente perdente. A quel punto potrebbe entrare in scena Enrico Mozzoni. Fra i progressisti è ormai certa Maura Camoirano.

Nella Camera di Ponente è data la candidatura di Enrico Nan per il Polo. Fra i progressisti, i candidati più accreditati sono Paolo Rosso e Mario Rembado. Le candidature verranno decise entro domani. [e. b.]

Il senatore Nanni Russo

Aurelia-bis

Una convenzione Provincia-Anas

SAVONA. Una convenzione fra Anas e Provincia per la progettazione dell'Aurelia bis. Il governo ha concesso uno stanziamento di [illegible] miliardi per il piano esecutivo del tracciato che unirà Savona ad Albisola Superiore.

Il finanziamento è stato affidato all'Anas ma toccherà alla Provincia bandire una gara per la progettazione. Infatti l'Anas non è in grado né di realizzare il progetto nei propri uffici né di bandire la gara. Intanto ieri pomeriggio in Consiglio provinciale si sono registrate polemiche anche sulle celebrazioni del centenario della nascita di Pertini.

Il programma di manifestazioni pubbliche è stato approvato dai consiglieri di maggioranza mentre quelli di opposizione hanno votato contro l'iniziativa per ragioni di bilancio. Il capogruppo del pds Teresa Ferrando ha espresso «sdegno e protesta» per il voto contrario di An e Forza Italia. [e. b.]

NOTIZIE FLASH

Sciopero dell'Atm: oggi niente bus per tre [illegible]

«Black out» per i servizi dei bus a Genova: oggi, dalle 10,30 alle 13,30, i sindacati di categoria hanno indetto uno sciopero che bloccherà tutti i mezzi dell'Amt. [r. p.]

Orari del cimitero, chieste [illegible] modifiche

Con [illegible] lettera il sindaco, il consigliere d'opposizione Adriano Bocca chiede di ripristinare i vecchi orari di visita al cimitero, che sono stati di recente modificati. [a. z.]

Vertice degli amministratori del centrosinistra

In vista delle prossime elezioni, i sindaci dell'Ulivo si sono incontrati a Varazze su invito del sindaco Giovanni Busso. Ha detto quest'ultimo: «Le elezioni del 21 aprile saranno un momento importante per la vita delle autonomie locali». [a. z.]

Premiato l'artista [illegible] con la «Vela d'Oro»

La «Vela d'Oro» a Guglielmo Bozzano. Alle 20, all'Hotel El Chico, i responsabili dei Lions Club di Varazze e Celle consegneranno all'artista, che è nato a Varazze nel 1913, il prestigioso premio in omaggio alla lunga e prestigiosa «carriera». [a. z.]

Traffico in tilt sull'Aurelia per un incidente

Incidente stradale, ieri mattina, a Zinola nei pressi del depuratore. Sono rimasti coinvolti una macchina e un'autobotte carica di carburante. Non ci sono stati feriti, ma l'incidente ha causato lunghe [illegible]. [r. p.]

Ora il manager Cuneo l'ha citata in giudizio per avere il risarcimento dei danni

Dipendente Usl intascava i ticket

Dal '90 al '93 la donna, in servizio al centro prenotazioni di Albenga, ha «raccolto» oltre 40 milioni
La vicenda scoperta casualmente da un medico. Il direttore: «E' stata lesa l'immagine dell'azienda»

SAVONA. L'Usl chiederà i danni a una dipendente che intascava i soldi dei ticket pagati dai pazienti. Il manager Roberto Cuneo ha deciso di costituirsi in giudizio per tutelare gli interessi e il buon nome dell'azienda sanitaria savonese contro l'impiegata infedele.

Ieri mattina Cuneo ha deliberato la costituzione in giudizio dell'Usl nel procedimento penale a carico di una dipendente di 40 anni, A. B., di Albenga. La donna tre [illegible] fa era stata accusata di [illegible] appropriata dei soldi versati dai pazienti che si rivolgevano al centro di prenotazione delle visite di Albenga. L'ammanco è stato accertato casualmente. Infatti la dipendente dell'Usl quando riceveva il pagamento del ticket per viste specialistiche ed esami, stracciava una parte delle matrici del bollettario. In pratica, alla fine di ogni giornata, l'impiegata tratteneva una parte del ricavato nascondendo le matrici corrispondenti. Questo sistema ha funzionato senza intoppi fra il 1990 e il 1993. Ma un paziente che si lamentava per il costo eccessivo degli esami ha mandato a monte questa redditizia attività. Il medico ha scoperto infatti che al paziente era stato chiesto un ticket troppo elevato. Al momento di cercare le ricevute per correggere quello che veniva considerato un errore materiale, è venuto a galla l'ammanco.

«Abbiamo chiesto una perizia ad un consulente che ha accertato un danno di oltre 40 milioni - spiega il direttore generale dell'Usl Roberto Cuneo -. Di fronte alla rilevanza dell'ammanco abbiamo deciso di costituirci in giudizio. Ma anche a prescindere dall'importo del danno subito dall'Usl, è evidente la lesione dell'immagine e del prestigio dell'azienda. Piuttosto sono rimasto sbalordito della facilità con cui è stato perpetrato l'ammanco. Abbiamo quindi deciso di effettuare periodiche indagini a campione su tutti coloro che maneggiano denaro». [e. b.]

Roberto Cuneo, direttore dell'Usl

SAN PAOLO

Più controlli agli ingressi

Cuneo chiude la lavanderia e gli ingressi dell'ospedale. Il manager dell'Usl ha avviato la riorganizzazione del San Paolo. Per motivi di sicurezza gli ingressi dell'ospedale verranno ridotti drasticamente. All'interno della cinta ospedaliera potranno entrare in automobile solo i dipendenti Usl e anche i passaggi pedonali saranno ridotti e sorvegliati. «Innanzitutto chiuderemo il [illegible] all'altezza dell'obitorio - spiega Cuneo -. Resterà un solo passaggio pedonale che conduce alla portineria del San Paolo. Inoltre si potrà accedere in auto solo dall'ingresso del Pronto soccorso. Per entrare sarà necessaria una scheda magnetica che verrà consegnata solo ai dipendenti. Questi provvedimenti si sono [illegible] per evitare che nelle corsie circolino ladri, tossicodipendenti, spacciatori o teppisti». L'Usl ha deciso inoltre di smantellare la lavanderia affidando il servizio a una ditta per 8 miliardi all'anno. [e. b.]

In via degli Incisa

Attimi di paura per un'auto in fiamme

SAVONA. Momenti di apprensione, ieri mattina, in via degli Incisa (una traversa di via Beato Ottaviano) per un'auto in fiamme. L'incendio, infatti, minacciava di estendersi alle altre macchine parcheggiate vicino ed è stato necessario l'intervento di [illegible] squadra dei pompieri del distaccamento del porto per risolvere la situazione di emergenza.

L'episodio è avvenuto poco dopo le 11 quando [illegible] fiammata, provocata con tutta probabilità da un corto circuito all'impianto elettrico, ha avvolto il cofano di una Fiat Punto. Il conducente è sceso immediatamente dall'abitacolo e ha dato l'allarme proprio mentre il rogo stava per avvolgere una Ford Fiesta posteggiata davanti alla sua autovettura. La squadra dei vigili del fuoco del distaccamento del porto ha poi lavorato una ventina di minuti per avere ragione delle fiamme, evitando conseguenze più gravi. La Punto è rimasta gravemente danneggiata nella parte anteriore. [c. v.]

Martedì in Consiglio

Varazze vende bagni marini comunali

VARAZZE. Bagni comunali in vendita per 70 milioni di mutuo per la sistemazione dell'alveo del Teiro. Sono tra i punti all'ordine del giorno del consiglio comunale convocato dal sindaco Giovanni Busso martedì 12 marzo alle 18.

Il Consiglio dovrà approvare il bando per la vendita delle attrezzature dei cinque stabilimenti assegnati all'amministrazione comunale dalla capitaneria di porto. La scelta è stata motivata dalle necessità di contenere gli eccessivi costi di gestione dei servizi. Sarà inoltre approvato lo schema di contratto e il regolamento di gestione della spiaggia pubblica attrezzata che resta in concessione all'amministrazione comunale. Il Consiglio dovrà inoltre esprimersi sulla definizione della tariffa urbanistica per il rilascio delle concessioni edilizie e sul riconoscimento di due debiti fuori bilancio per la la realizzazione di un complesso per attività sociali, sportive, ricreative e la costruzione del campo sportivo del Salice. [a. z.]

Un'interpellanza

Autovelox contestato in Provincia

SAVONA. Sei consiglieri provinciali contestano i limiti di velocità e le multe con l'autovelox. Angelo Fiori, Paolo Gianatti, Giancarlo Pozzetti, Andrea Saccone (Forza Italia), Luciano Chiarenza ed Eugenio Maineri di Alleanza nazionale hanno presentato un'interpellanza al presidente della Provincia Al Garassini. I consiglieri hanno contestato le multe che vengono effettuate sulle strade provinciali per il mancato rispetto dei limiti di velocità. Secondo i consiglieri del Polo, infatti, le multe verrebbero effettuate anche in tratti di strada rettilinei e scarsamente pericolosi. «Le multe sono state effettuate in particolare nel tratto fra Borghetto Santo Spirito e Bardineto, dove è stato inserito un limite di velocità di [illegible] chilometri all'ora a nostro giudizio del tutto ingiustificato - sostengono i consiglieri del Polo -. Come se non bastasse, le multe vengono effettuate con l'autovelox, senza consentire agli automobilisti la possibilità di contestare la multa». [e. b.]

IL TACCUINO DELLA PROVINCIA

LETTERE AL GIORNALE

Millesimo, un peccato lo stop all'ambulatorio

La Stampa del 3 marzo ci ha informato che l'ambulatorio di radiologia di Millesimo è stato chiuso [illegible] una decisione che ha colto di sorpresa tutti». Quasi tutti perché coloro che dovevano sapere erano stati chiaramente preavvertiti. Così dopo 50 anni di generoso ed onorato servizio verso il prossimo cessa l'attività una delle più apprezzate strutture sanitarie della Val Bormida. Grazie, ingegner Cuneo, per lo smantellamento dell'ultimo presidio ambulatoriale che ha rappresentato un indispensabile e qualificato punto di riferimento per ogni emergenza e i casi di necessità.

Lo chieda a qualche suo collaboratore cosa ha significato per i valbormidesi aver potuto disporre in ogni circostanza e in ogni ora del giorno di una attrezzatura [illegible] indispensabile. Lei, forse inconsapevolmente, ha [illegible] una grossa pietra sullo spirito e solidarietà dei millesimesi che dopo la fine della guerra vollero conservare il patrimonio d'esperienza, dolorosa[illegible] acquisito, riorganizzando il vecchio ospedale San Giuseppe. I benemeriti presidenti Garello e Vallerini assieme al direttore sanitario Mazza lanciarono la proposta di [illegible] prestito pubblico tra la popolazione per l'acquisto di una apparecchiatura radiologica. Il prestito fu presto coperto: tutti, chi con tanto e chi [illegible] poco, vollero concorrere alla spesa. Alla scadenza del rimborso buona parte rinunciò al suo avere a favore dell'istituzione. Perché sopprimere [illegible] prestazione così importante per vecchi e bambini, per anziani debilitati, invalidi e pensionati, ecc. facendoli confluire a Cairo con inauditi disagi, quando sarebbe poco dispendioso per la Regione e l'Usl spostare un sanitario e un tecnico a Millesimo?

Roberto Botto,
già amministratore dell'ospedale
San Giuseppe

Alassio, «Italia Nostra» e il [illegible] ex Adelasia

Nella sua replica al mio intervento sulla sistemazione della spiaggia ex Adelasia (La Stampa del 2 marzo) l'assessore ai Lavori pubblici Marco Melgrati afferma: «Se si potranno sistemare meno massi questo verrà senz'altro fatto [illegible] una variante in corso d'opera». Mi fa piacere che confermi così quanto è stato richiesto da Italia Nostra: 1) cominciare subito a demolire i ruderi in cemento armato che deturpano la spiaggia e i ferri che affiorano rendendola pericolosa; 2) studiare una variante del progetto di sistemazione definitiva che offra le dovute garanzie contro i rischi di erosione, col conforto di consulti specifici (correnti, movimenti della sabbia etc.). La variante dovrebbe anche rispondere all'esigenza di [illegible] alterare il paesaggio, ma di migliorarne l'aspetto, secondo gli indirizzi del restauro naturalistico.

Se l'assessore Melgrati è d'accordo sull'ipotesi di [illegible] variante del progetto mi pare che l'intervento di «Italia Nostra» non sia stato «un'ingerenza» dannosa [illegible] una forma di collaborazione che ci auguriamo porti al successo nell'interesse [illegible]ne.

Mario Fazio, Alassio

Scrivere a La Stampa, piazza Marconi 3/6, [illegible]
Per i fax: 019/810.871.

NUMERI UTILI

[illegible] UTILI

Savona e tutta la provincia: telefono 118 per richiesta urgente ambulanze ed emergenze sanitarie. Ecco alcuni numeri dir. per chiamare l'ambulanza:
Andora: 85.344 (Croce Bianca).
Laigueglia: 660.231 (Croce Bianca).
[illegible]: 640.369 (Croce Rossa); 640.369 (Croce Bianca)
Albenga: 50.348 (Croce Bianca)
Cerialo: 90.105-991.333 (Croce Rossa).

[illegible] DI TURNO

SAVONA
Sono di turno dalle 8,30 alle 19,30:
Internazionale: v. Paleocapa 81, telefono 822.624.
Nuova: via Corsi 42, telefono 821.966.
Scelti: via Crispi 81, telefono 812.491.

Il servizio notturno viene garantito dalle 19,30 alle 8,30 dalla farmacia [illegible] *Ferraro,* [illegible] Italia 153, telefono 827.202.

Sono inoltre reperibili:
[illegible]
Comunale: via Vinci 56, telefono 645.164.
ALBENGA
Savoni: via Medaglie 42, tel. 50.420.
ALBISOLA SUPERIORE
Albi 3: Lucato, v.le Partigiani 5, telefono 469.242.
ALBISOLA MARINA
Fontana: via Bigliati 24, telefono 481.618.
BORGHETTO S. SPIRITO
Franchi: via Colombo 15, tel. [illegible].
CAIRO MONTENOTTE
Rodino: via Portici 31, telefono 506.454.
CERIALE
Comunale: via Aurelia 146, telefono 931.049.
FINALE LIGURE
Comunale: via Ghiglieri 6, tel. 692.670.
[illegible]
San Giovanni: via Garibaldi, telefono 877.171.
[illegible]
Cigliuti: piazza Italia, tel. 584.017.
NOLI
[illegible] *Urbino:* corso Italia 10, telefono 748.236.
PIETRA LIGURE
Finadri: via Montaldo 14, tel. 628.036.
[illegible]
Bermano, via Diaz 2, tel. 660.209.
VARAZZE
Montanaro: via Mameli 24, tel. 934.810

[illegible] MEDICA

Notturna (dalle 20 alle 7), prefestiva e festiva (dalle ore 14 del sabato alle ore 7 del lunedì):
Distretto Savona: tel. 824.444 o numero verde 167.017.737 (da Varazze a Spotorno).
Distretto Pietra Ligure: tel. numero verde 167.017.737 (da Noli a Borghetto).
Distretto di Albenga: tel. 167.017.737 (da Cerialo ad Andora).
Distretto di Cairo e Valbormida: tel. 824.444 o numero verde 167.017.737.

STATO CIVILE

SAVONA 7 MARZO
NATI. Gabriele Ghiglialza, An[illegible] Baccino.
[illegible] Nessuno.
[illegible] Giuseppe Capotorto, di 75 anni, abitante a Celle Ligure in via Terranin 74; trasporto diretto previsto [illegible] questa mattina alle 8,45 al cimitero di Celle. Bruno Bellotti, di 72 anni, abitante a Varazze Ligure in via Aurelia 278/8; funzione religiosa prevista alle 8,45 nella cappella dell'obitorio dell'ospedale San Paolo. Elena Taramasco ved. De Prati, di 83 anni, abitante a Sassello in via Beltrame 52; trasporto [illegible] 10,45 al cimitero di Sassello. Apollonia Carelli in Porticelli, di 69 anni, abitante a Savona in via XX Settembre 12/1; i funerali oggi alle 11 in duomo.
ATTIVITA' [illegible]STRE[illegible]
Savona. Questa sera nella riunione del Consiglio comunale (inizio alle 20,30) [illegible] previsti due argomenti aggiuntivi, inseriti all'ultimo momento all'ordine del giorno. Si tratta dell'esame di alcune modifi[illegible] introdotte dal Coreco il [illegible] gennaio scorso a proposito del conto consuntivo relativo all'esercizio finanziario 1994 e il parere comunale sul Piano territoriale regionale delle attività [illegible].

APPUNTAMENTI

[illegible]
[illegible] effetti della droga

Prosegue con grande successo al Ridotto del teatro Chiabrera il [illegible] multimediale «Alter ego - droga e cervello» organizzata [illegible] la collaborazione [illegible] «Progetto Giovani» e del personale del Sert di Savona. La rassegna mostra i devastanti effetti [illegible] della droga sulla psiche uma[illegible]. [p. p.]

TOVO
Conferenza medica

«Il medico della [illegible] è il tema dell'incontro, in programma alle 20,30, nella sala riunioni del Comune. Gli incontri sono organizzati dall'associazione «La Mela» di Pietra e dal Comune di Tovo. [a. r.]

SAVONA
Cucina ligure, un concorso

Proseguono gli appuntamenti [illegible] la cucina ligure creativa nell'ambito del concorso «Boutique della birra». Stasera nel locale di corso Vittorio Veneto si esibirà Guido Grazi dello Ial Liguria (Varazze). [r. p.]

COMMERCIO

MA SERVE IL NUOVO PONTE

Diecimila visitatori al centro «Il Gabbiano» appena inaugurato

Apre l'Ipercoop, è invasione

Corso Ricci intasato dalle auto

«Il Gabbiano» è stato preso subito d'assalto. Folla nella luminosa galleria commerciale servita dalle scale mobili, a sinistra, e alla cerimonia d'inaugurazione. A destra, un altro angolo dei negozi al primo piano del supermercato di corso Ricci

SAVONA

UNO scossone alla città l'inaugurazione de «Il Gabbiano» Ricci. Quello in cui non era riuscito il trasferimento della stazione ferroviaria provocando già dalle prime ore di apertura il grandioso centro commerciale dell'Ipercoop. Di colpo l'asse traffico si è spostato verso l'Oltreletimbro. «Diecimila visitatori», hanno annunciato entusiasti ieri sera i dirigenti «Il Gabbiano».

Ieri pomeriggio corso Ricci è rimasto a lungo intasato, idem i ponti sul torrente e le vie adiacenti. Problemi di cui si dovrà tenere conto, e alla svelta. Proprio ieri i dirigenti della Coop Liguria hanno ufficialmente annunciato che stati finalmente risolti alcuni difficili problemi tecnico-idraulici per cui, entro qualche mese, potrà essere appaltato il ponte sul Letimbro. Dovrebbe realizzato nell'arco anno.

Tra autorità, invitati e curiosi all'inaugurazione erano presenti circa duemila persone, ma gli spazi de «Il Gabbiano», tutti climatizzati, hanno subito dimostrato poter accogliere senza alcun problema grandi masse di visitatori.

Dopo la benedizione impartita dal rappresentante del vescovo, hanno parlato il presidente dell'Ipercoop, Bruno Cordazzo, il presidente della Coop Liguria, Remo Checconi e Sergio Cerrato, «deus machina» della colossale operazione. E' stato proprio Cerrato a battersi per l'Ipercoop a Savona, quale esponente di quel sempre più esiguo gruppo di promotori che sul finire degli Anni 40 fondarono in città la prima cooperativa. Risale, infatti, al 21 marzo del 1945 la fondazione di Coop Liguria, nata allora come «Cooperativa di consumo tra i lavoratori di Savona».

«Oggi - ha detto Cerrato - mettiamo a disposizione di Savona e di tutto il Ponente ligure un'ampia e articolata struttura di vendita, servizio e di attività sociali, tenacemente volute dai cooperatori liguri e da un gruppo avanzato di operatori commerciali savonesi, struttura che rappresenta uno delle opere più complesse ed dei maggiori investimenti produttivi realizzati negli ultimi decenni ad opera di privati nel nostro comprensorio».

Ci sono voluti due anni di cantiere aperto per realizzare «Il Gabbiano», ma almeno 12 ne sono dovuti trascorrere perché la Coop riuscisse a ottenere la piena disponibilità delle di Ricci e le necessarie autorizzazioni.

«E' una città nella città», osservavano in molti, ieri mattina, di fronte a quello che, a ragion veduta, è stato definito il più grande centro commerciale della Liguria. Davvero c'è di tutto, tra Ipercoop e gli oltre 60 negozi della galleria commerciale. Visitare «Il Gabbiano» è un po' come andare gita.

Ivo Pastorino

I leader della categoria

Piccolini: «Basta piangere ora ci vogliono idee nuove»

Il sindaco Gervasio e il taglio del nastro

SAVONA. Nel giorno del «Gabbiano» commercianti savonesi le campane a morto. Mentre corso Ricci è bloccato da colonna interminabile auto e pedoni, le strade del centro città sono insolitamente vuote, come i negozi. Il primo impatto è stato devastante.

Il presidente dell'Ascom Alessandro Meraviglia non nasconde le preoccupazioni: «Sicuramente l'Ipercoop avrà ripercussioni sulla commerciale. Stiamo parlando 14 mila metri quadrati fra negozi e ipermercato. Di fronte a queste cifre le preoccupazioni per lo meno legittime. Il primo giorno l'afflusso è stato molto forte che se la maggior parte visitatori erano solo curiosi. Dovremo valutare gli effetti dell'Ipercoop sulla quotidianità. Ritengo comunque inutile che i negozianti tentino di emulare il centro commerciale. Come si può aprire alla domenica, pensiamo che al centro commerciale ci 1500 parcheggi, vasta offerta prodotti aria condizionata?».

Il presidente dell'Associazione commercianti centro storico, Francesco Piccolini, che reagendo di fronte alle difficoltà, ha inviato un questionario ai negozianti della città vecchia per mettere punto nuove strategie di vendita. «I nostri associati potranno scegliere se aprire i negozi alla domenica - spiega Piccolini - oppure se centrare l'attività in del mercatino dell'antiquariato magari differenziare gli orari di vendita. Personalmnte ritengo che tenere aperto d'estate fra le 18 e le 23 possa offrire vantaggi. Certo che l'Ipermercato rappresenta una grande realtà un concorrente temibile. convinto che l'apertura del "Gabbiano" possa fornire anche stimoli».

Il sindaco Gervasio tagliando il nastro d'inaugurazione ha sottolineato l'importanza dell'evento: «L'Ipermercato può diventare un'occasione di crescita per la città e sicuramente rappresenta una bella sfida per tutto il commercio savonese». L'assessore al Commercio Silvano Gianotti dopo un'ispezione sul campo ostenta sicurezza: «Non succederà nulla di drammatico. centro commerciale ha richiamato tanti curiosi solo 10 per cento ha fatto acquisti».

Il presidente della II Circoscrizione Michele Brosio aspetta costruzione ponte sul Letimbro: «Il centro commerciale porta ventata di novità che costringerà tanti commercianti a svegliarsi. Speriamo che il ponte venga realizzato al più presto per evitare la paralisi del traffico». Diplomatico il segretario della Confesercenti Bruno Suetta: «L'Iper è una grande realtà. E' trovare un'integrazione con le altre forme di commercio per non danneggiarle». **[e. b.]**

Ha dato lavoro a 450 persone

Ecco l'elenco dei 65 negozi interni

SAVONA. Sotto ali del «Gabbiano» vive città commerciale. Con superficie oltre mila metri quadrati, 65 negozi e 1500 parcheggi, l'Ipercoop offre lavoro a 450 persone e attende almeno 60 mila visitatori alla settimana. Un colosso che alle cooperative costato 120 miliardi, 2 anni cantiere e 12 di burocrazia.

Il punto di forza del «Gabbiano» è l'ipermercato che con i suoi 7 mila metri quadrati di esposizione 7 mila di magazzini è in grado di calamitare un bacino di utenza di oltre 150 mila persone, da Cogoleto a Finale, da Sassello a Cairo Montenotte. L'Iper è suddiviso in quattro grandi aree (bazar, tessili, alimentari e prodotti freschi) dove sono in esposizione 35 mila prodotti. Fra questi 500 sono prezzo «discount». Quaranta le casse e oltre 2 mila i carrelli a disposizione della clientela.

Ma il «Gabbiano» può anche vantare un reparto grandi firme, una galleria dove hanno trovato 65 . Fra le più importanti catene commerciali italiane si inseriti anche ventina di savonesi. Questo l'elenco: Cassa di risparmio di Savona, Amadeus (videoteca), Nuova splendor (lavanderia), Romano (abbigliamento bambino), Centro sperimentale Ginapiero Croci (bigiotteria), Emilia Tacchini (tabaccheria), Happy clic di Petrini (fotografo), Minerva (libreria), Clackson (abbigliamento), JJ (intimo), Elleci (giocattoli), Fabiano (illuminazione), Salmoiraghi (ottica), Il regno delle erbe (erboristeria), Abruzabbigliamento), Delfino boutique (gioielleria), Minuto caffè (torrefazione), Poggi (abbigliamento donna), Donovaro (cartoleria), Ristorazione ligure (bar), Valdora (edicola), Giacomelli (articoli sportivi), Marketing trend (bricolage), Stereo + (elettrodomestici), Zino (maglieria), Conte confezioni (abbigliamento), Bacino-Gola (agenzia immobiliare), Ristorazione ligure (pizza e focaccia), Mini service (lacchè e chiavi), Giersy (calze), Caramellamania (dolciumi), Fabor (camiceria), Now Deal (abbigliamento sportivo), Accademia De Beauté (profumeria), Ligur Holiday (agenzia viaggi), Mapi (camiceria), Oroshopping (gadget), Autoradio center (radio e telefonia), Sberla (abbigliamento), Bar Minerva, Liba (intimo), Zanolini (abbigliamento), Tir (jeansoria), Casamia (biancheria), Centri di bellezza (profumeria), Manfredi (pelletteria), BMD (parrucchiere per signora), Caramella (abbigliamento), Le gardenie (piante e fiori), Ellegiemme (gelateria), Trend italia (computer), Mascal (calzature), Gioielleria vecchio Savona, Erba voglio (pelliccaria), Dimoda (abbigliamento), Compar (calzature), Agapes (ristorazione), Pasha (biancheria). **[e. b.]**

Folla di visitatori sotto una delle ampie cupole della galleria commerciale

L'INFORMANEVE

Si va in pullman e taxi sulle sommità per lanciarsi con il buio: ieri l'ennesima e propizia precipitazione

E a Frabosa ora si scia al chiaro di luna

Di notte centinaia di appassionati in pista anche a Prato Nevoso

Sciare di notte con la luna piena. Non è una parentesi romantica di qualche scrittore finlandese dei primi dell'Ottocento ma è quello che è realmente accaduto nei giorni scorsi tra Prato Nevoso e Frabosa Soprana. Centinaia e centinaia di sciatori, provetti e non, approfittando dell'ottima condizione del manto, hanno deciso di affrontare al solo chiarore dei raggi lunari, la morbida discesa del Malanotte che collega le due località montane. Per chi ha avuto la fortuna di assistere, si è trattato di uno spettacolo inconsueto oltreché estremamente suggestivo. E non è accaduto per una sola notte: dopo l'impresa dei primi «pionieri» la voce si è sparsa e gli sciatori sono arrivati a frotte.

Si sono organizzati pullman e addirittura con i taxi per raggiungere la sommità del Malanotte e lanciarsi nel buio: un'esperienza che tutti gli appassionati, almeno una volta nella vita, dovrebbero provare.

Anche questo può accadere in questo inverno particolarissimo in cui anche mattina si è registrata l'ennesima nevicata. I centimetri non si contano neppure più tanto è lo spessore del manto. E chi decide di passare una giornata sulla neve, a differenza degli anni passati, ha soltanto l'imbarazzo della scelta.

altre novità. Domani domenica a Limone un importante appuntamento per gli appassionati di Snow Board: la gara valida per la Coppa Italia 1996 (recupero delle gare del 3- febbraio annullate perchè le condizioni meteorologiche erano pessime). E' prevista la partecipazione dei tutti i più grandi campioni in campo le. Ecco alcuni nomi. Franco Corvisiero (Top 10 S. G.), Marco Bonanni (Top 10 S.G.), Alex Angerer (vincitore Coppa Italia 1995 S.G.), Fabrizio Bonacina (Campione italiano di combinata), Fabio Castello (Campione italiano S.G. '95), Marco Olani (campione italiano di slalom), Claudio Rostan (campione italiano S.G. amatori), Davide Marciandi (leader degli italiani in Coppa del Mondo), Paola Marciandi (campionessa italiana di S.G.). Ed è ancora Limone protagonista.

Venerdì prossimo su Raiuno alle 15,15 la località sarà l'argomento del servizio presentato da Daniele Piombi Fasoni Saccone. Si parlerà a lungo anche di Vernante.

E ora parliamo previsioni per il weekend. Secondo l'Osservatorio meteo di Imperia, non sono delle migliori. Tempo incerto, prevalentemente nuvoloso. Non è sicuro, però, perchè la situazione, do alle immagini del satellite, è in continua evoluzione. Secondo previsioni di Auron, invece, ci sarà sicuramente il sole ne le temperature saranno rigidissime.

Il bollettino. A **Limone** ci sono da 130 a 250 cm. e 29 impianti aperti. Funziona l'anello di fondo. **Auron**: da 180 a 360 cm, impianti km di piste. Continua per il weekend l'iniziativa del pullman delle neve. Informazioni allo 0184/534037.

Artesina: 220-260 cm, 14 impianti, chilometri per il fondo. **Prato Nevoso**: 260-290, 13 impianti. **Frabosa**: 160-280, impianti, 7 km per il fondo. **Lurisia**: 160-280, 8 impianti, 7 km per il fondo. **Garessio**: 180-250, 3 impianti. **St. Gree**: 160-350. **Aimoni** (Ormea): 130-250, 2 impianti (più una manovia ideale per i principianti e i bambini). **Monesi**: 150-300, 2 impianti aperti. **Alberola**: 150-170, 3 impianti.

Giulio Galuardi

SAITTA DANCING

DANCING
SAITTA
BALLO LISCIO
CLASSIC
&
REVIVAL
CON ORCHESTRA

QUESTA SERA ORE 21
Festa delle donne
strip-tease maschile
con l'orchestra spettacolo dalla Romagna
MALTONI & MAGGIOLI

LOANO (SV) - LUNGOMARE MARCONI, 1 - TEL. 019/668322

Crisi per i mercati del Ponente

Bilancio in rosso per gli ambulanti

ALASSIO. Nel commercio ambulante soffia pesantemente il vento della crisi. Una crisi economica, dovuta alla congiuntura nazionale ma anche una crisi aggravata dagli spostamenti dei mercati. Ne stanno facendo le spese soprattutto gli ambulanti di Alassio e, da qualche settimana, quelli di Laigueglia. Ma anche le altre piazze non bene. «Nella stessa Albenga, dove il mercato ha una lunga tradizione ed è sistemato in una zona centrale, ci colleghi che hanno già consegnato e stanno per farlo la licenza», spiegano gli ambulanti.

Ma la situazione più grave resta quella di Alassio. Due anni fa le bancarelle sono state spostate, al prezzo di polemiche e ricorsi, da piazza dell'Ospedale alla zona della piscina, decentrata e in salita. «Il risultato è che la clientela si è dimezzata. Gli anziani che venivano ad acquistare generi alimentari e abbigliamento non vengono più. Banchi che incassavano 8 milioni alla settimana incassano ora 800 mila lire. Alcuni colleghi incassano solo 50 mila lire a mercato. E il prezzo delle licenze è crollato. Prima del trasferimento ci volevano anche 100 milioni per acquistarle, adesso a 40 milioni non le compra nessuno», aggiungono. La rabbia degli ambulanti è più forte quando ricordano i motivi del trasferimento: «Dovevano essere realizzati dei parcheggi interrati. I lavori non sono ancora cominciati».

Commercio ambulante in crisi anche a Laigueglia. L'amministrazione comunale ha trasferito (ufficialmente in maniera provvisoria ma i commercianti temono sia scelta definitiva) i banchi dalla passeggiata a mare alla zona del cimitero. Il primo bilancio è negativo per gli operatori. La clientela è dimezzata e le proteste sono già moltissime. Compreso uno sciopero del commercio, ambulanti che al venerdì restano a casa piuttosto che aprire il banco sul mercato. «Risparmiano. Solo tra benzina e tempo ogni giorno escono decine di migliaia di lire. E non si incassa, e a Laigueglia ora si incassa, meglio stare a casa», spiegano gli ambulanti che per oggi hanno intenzione di manifestare in maniera incisiva il loro disagio e lavorare nella nuova sede.

Se Alassio e Laigueglia hanno spostato i loro mercati altre città del ponente stanno per farlo. Ceriale, ad esempio, sta valutando di trasferire i banchi dalla passeggiata mare zona della pineta. «Teoricamente lo spostamento non danneggerebbe il comunercio difficilmente i banchi potranno spostarsi. Nella zona della pineta ci sono decine di alberi ed è difficile sistemare banchi e furgoni. In più al colpo di vento cadrebbero resine e aghi che rovinerebbero la merce», concludono. [s. p.]

Contestato anche nel Savonese il decreto che impone le analisi sulla sabbia

La «rivolta» dei bagni marini

Un decreto del governo, almeno in teoria, mette in forse l'apertura degli stabilimenti balneari
Polemico il presidente Borgo: «Un provvedimento che sulla nostra Riviera serve solo a far danni»

La trovata

LO Stato, quello stesso Stato che non stanzia i finanziamenti per l'Aurelia Bis, lo spostamento a monte della Ferrovia, il ripascimento degli arenili e quant'altro possa essere utile al ne ha inventata un'altra. I gestori dei bagni marini (che in una regione come la nostra sono una componente essenziale dell'economia) dovranno, da quest'anno, dotarsi anche di un benestare del ministero dell'Ambiente che attesti la purezza della sabbia sistemata sulle spiagge.

Un laccio burocratico in più al turismo senza che il bagnante, turista o residente che sia, ne abbia un effettivo beneficio. Da sempre, infatti, i bagnini prelevano la sabbia per le spiagge dal mare che in inverno la riprende. Il presidente dei bagni marini Borgo parla, riferendosi ai associati, di Penelopi che d'estate lavorano per tessere una tela disfatta d'inverno. Ma se i bagnini hanno riferimenti marini lo Stato, con certi decreti, non può che avere riferimenti manzoniani: Azzeccagarbugli. Ma il turismo, più che di leggi, ha bisogno di certezze. [s. p.]

BERGEGGI. Riccardo Borgo, presidente dei gestori dei bagni marini, è arrabbiato e preoccupato. Il decreto varato dal governo che obbliga ad avere l'autorizzazione del ministero dell'Ambiente per poter mettere sugli arenili la sabbia rischia di mandare all'aria la stagione balneare di molti stabilimenti. «Capisco che in certe situazioni sia giusto e doveroso delle certificazioni e delle analisi. prelevasse delle melme dai porti e le mettesse sulle spiagge non sarebbe certamente igienico. Ma per gli stabilimenti balneari savonesi il problema non sussiste. Siamo come Penelope, rimettiamo sulle spiagge in estate la sabbia che il riprende in inverno», spiega.

La situazione è preoccupante soprattutto nell'estremo ponente. «Ad Alassio, Andora, Laigueglia è una vita che i titolari devono spendere milioni per prelevare la sabbia dal mare e metterla sulle spiagge che, altrimenti, sarebbero lunghe pochi metri. E' sempre lo stesso materiale che viene riutilizzato ogni anno», commenta Borgo. E aggiunge: «Se il decreto non verrà sospeso, o se non verrà rilasciata una deroga, ci sono i tempi tecnici per poter avere le analisi in tempo utile. Per molti stabilimenti significa l'impossibilità di aprire ma, al di là del problema dei singoli, comunque grave, ci sarebbe un problema di immagine. E' abbastanza facile intuire cosa potrebbe succedere agosto, quando i turisti sono migliaia, se non ci sono spiagge disponibili». Del problema se ne stanno occupando sia l'associazione dei bagni marini che la Regione e la Provincia.

Stefano Pezzini

Un'estate con altri problemi

NOTIZIE FLASH

LOANO

Caso Vescovi e Palarock lunedì in Consiglio comunale

Il «caso Vescovi», gli incarichi professionali, i piani di lottizzazione, palarock. Sono i temi di alcune interpellanze del consigliere Maurizio Strada che saranno discusse lunedì, alle 15, dal Consiglio comunale di Loano. [a. r.]

VEZZI P.

Trecento Telecom isolati dopo l'incendio

Trecento utenti di Vezzi Portio sono rimasti collegamento telefonico ieri pomeriggio a causa di un incendio boschivo. Le fiamme hanno infatti danneggiato un cavo che è stato riparato dalla Telecom attorno alle 18. [a. r.]

LAIGUEGLIA

Allarme nel centro storico, in fiamme un

Allarme nel centro storico per un comignolo in fiamme. L'intervento dei Vigili del fuoco ha riportato la calma ieri mattina al civico di via Roma dove ha preso fuoco un camino. [m. br.]

ALASSIO

Anziana salvata dai vigili del fuoco in via Da Vinci

Alba Saldo un'anziana residente in via Leonardo Vinci, è stata soccorsa dai vigili fuoco e dalla Croce bianca la scorsa notte poco prima delle 3. La donna si era sentita male. [m. br.]

ANDORA

Traffico difficile sull'A10 per un'autocisterna in panne

Traffico difficile sull'Autostrada dei Fiori ieri pomeriggio. Un'autocisterna di liquido combustibile ha avuto un'avaria e no dovuti intervenire i Vigili del fuoco che hanno «travasato» il liquido in una seconda autocisterna. [r. sr.]

Nuova udienza ieri mattina del processo in corte d'assise

Il medico legale non ha dubbi «Luigi Daolio era maltrattato»

SAVONA. «Luigi Daolio è to per un'embolia di origine traumatica». Non ha dubbi il dottor Salvi, medico legale, che ieri mattina ha testimoniato per oltre un'ora davanti alla corte d'Assise. «Era un paziente - ha sostenuto il consulente del pubblico ministero - con un quadro patologico complesso: soffriva, infatti, di cirrosi epatica. Aveva un enfisema polmonare e una bronchite cronica e in quelle condizioni necessitava di una sorveglianza medica. Ma la causa della morte è da attribuire a una trombosi polmonare».

Un'embolia che, secondo il consulente del pubblico ministero, sarebbe stata conseguenza di maltrattamenti per i quali sono imputati la moglie, Teresa Canato, e il figlio, Lorenzo. «Nell'avambraccio destro - ha spiegato il medico legale - aveva una vasta tumefazione. Un'ematoma, che risaliva a 72 ore prima e che ha provocato l'embolo»

Una tesi che respinta con decisione dall'avvocato Enrico Nan, difensore dei due imputati. riteniamo - ribatte legale di Pietra Ligure - che è provato che Luigi Daolio abbia subito percosse e che sia stato picchiato dai familiari. E poi esibiamo la perizia del nostro consulente, Arturo De Michieli, secondo il quale l'embolia è stata causata da un'insufficienza venosa agli arti inferiori. E' quello che fra l'altro dicono tutti i testi scientifici: nel per cento dei la trombosi polmonare parte dalle gambe». Il processo prosegue questa mattina. La corte sentirà perito della difesa. Domani parlerà il pubblico ministero. [c. v.]

RAPINA A CERIALE

Battibecco tra pm e difesa

Udienza burrascosa, ieri in tribunale, per la rapina del gennaio '94 all'agenzia di cambio Mamberto, nell'area di servizio Ceriale Sud, sull'Autofiori. Imputato Marco Sanfilippo, 26 anni, di Pietra Ligure, accusato di aver partecipato al «colpo» assieme a quattro complici. Sanfilippo ha chiesto il giudizio immediato.

Dopo aver ascoltato due dei rapinatori, rei confessi (uno ha riconosciuto l'imputato, l'altro no), i giudici hanno rinviato il processo, accogliendo l'istanza della difesa per la mancanza agli atti di una rogatoria internazionale (l'interrogatorio di uno dei rapinatori). Su questo punto c'è stato uno scontro tra il pm Alberto Landolfi e l'avvocato difensore (di Palermo). Uno scambio di «Mi accusa di falso, apro un procedimento anche a suo carico» e di «Lei mi minaccia», rimasto poi nei microfoni dell'aula. [f. p.]

IL CASO

EMERGENZA AD ALBENGA

Le crepe delle arcate si sono pericolosamente allargate

Da ieri il ponte è stato chiuso il traffico è deviato a Polo 90

ALBENGA. Dal tardo pomeriggio di ieri Bastia è isolata. Il ponte sul Neva, che da settimana era un sorvegliato speciale, è stato definitivamente chiuso al automobilistico. Lo ha deciso, un'ordinanza, il sindaco Angelo Viveri dopo che, a metà pomeriggio, c'era stato una sorta di consulto straordinario attorno alle pile e alle arcate del vecchio ponte. Un consulto necessario perchè i «vetrini», i sensori sistemati sulle crepe della struttura, erano rotti dimostrando così che le fessure del ponte si ulteriormente allargate rispetto ai giorni .

Colpa, probabilmente, della pioggia di ieri ma, soprattutto, della situazione venutasi a crea- nella passerella che le due sponde del torrente. Adesso anche gli automobilisti che dalla valle Arroscia e val Lerrone devono raggiungere Albenga non possono più transitare sul ponte sono obbligati a servirsi del tratto di Aurelia Bis che sbocca a Polo . Anche la provinciale del Ginestro tra Villanova e Albenga, infatti, continua ad essere chiusa per la frana che da inizio anno blocca l'arteria e che difficilmente potrà rimossa a breve.

«A questo punto bisogna decidere al più presto il da farsi. Rimettere in sesto il ponte non è conveniente, ne sotto il profilo economico sotto quello dei tempi. Ci vorrebbero due miliardi e mesi di lavoro per avere comunque un "tappullo". Meglio buttarlo giù e costruirne più a mare completando, nel contempo, i collegamenti già progettati e finanziati», il sindaco Angelo Viveri. Per quest'oggi è previsto un nuovo vertice tecnico diretto dall'ingegner Vallarino, incaricato dal Comune di seguire la vicenda del ponte di Bastia. [a. p.]

Il ponte di Bastia è pomeriggio chiuso al traffico automobilistico per il rischio di crolli

Varigotti: transito e sosta vietata nel centro storico, per il rione Pia previsti nuovi sensi unici

Ecco la rivoluzione viaria di Finale Ligure

A Borgo consentito l'accesso agli automezzi per tre ore al giorno

BORGIO V.

Seconde case al «Pineta»

Sarà la Regione ad esprimersi sulla richiesta di trasformazione dell'hotel Garden Pineta Borgio in alloggi. L'amministrazione comunale è avversa a questa soluzione ma in molti casi le attuali norme urbanistiche regionali consentono questo tipo di trasformazione a discapito del potenziale ricettivo. Il caso più clamoroso è quello dell'hotel Moderno di Loano, uno dei più prestigiosi della Riviera, che dopo l'estate lascerà posto ad una cinquantina di alloggi. Richieste in tal senso sono state inoltrate anche ai Comuni di Alassio e Finale. Conferma il sindaco Enrico Rembado: «La pratica del "Garden Pineta" è all'esame della commissione edilizia. Abbiamo chiesto un parere tecnico anche alla Regione. Potremo tentare di ottenere che una parte degli alloggi che eventualmente ricavati dall'hotel siano destinati in affitto prima Nella zona al confine con Pietra Ligure di recente approvate due licenze edilizie per la realizzazione di residence». Il Consiglio comunale Borgio ha approvato un ordine del giorno in si chiede, fra l'altro, «di limitare quanto possibile quelle spinte speculative che, con l'ottenimento del cambio destinazione d'uso, priverebbero il territorio strutture ricettive indispensabili». [a. r.]

FINALE. Cambia l'orario dell'isola pedonale invernale di Finalborgo, si applicano nuovi divieti a Varigotti e sono previste novità per la viabilità nel di Pia. Sono i provvedimenti dalla giunta municipale Finale Ligure.

Finalborgo. Dopo le richieste di molti cittadini sindaco, Pier Paolo Cervone, ha firmato una ordinanza che consente l'accesso, a tutti, all'interno delle mura di Finalborgo dalle 6,30 alle 11. Dal 1 giugno al settembre questo orario sarà ridotto a tre ore fra le 6,30 e le 9,30. Per le altre 21 ore della giornata il Borgo è chiuso al traffico fatta eccezione per i mezzi autorizzati.

Varigotti. Dai prossimi giorni i vigili urbani inizieranno i controlli per far rispettare l'ordinanza che a Varigotti consente l'accesso al centro storico solo ore al mattino. In primo tempo gli abitanti saranno solo «avvisati». Lo tipo ordinanza è in vigore nel di Marina dove però dalle 6,30 alle 9,30 possono accedervi solo i mezzi autorizzati e quelli adibiti a carico e merci. Per tutto il della giornata in centro è vietato non solo il transito anche la sosta.

Finalpia. Spostamento del camposanto di Finalpia, recupero di nuovi posti e un successivo nuovo assetto della viabilità in tutto quartiere. Sono le promesse fatte dall'amministrazione nell'ultimo Consiglio comunale. A sollevare la questione è stato il consigliere del Polo Chiarelli. Spiega il sindaco: «Intendiamo creare un nuovo dall'Aurelia che sarà possibile solo dopo aver trasferito, come previsto, il camposanto. In una seconda fase potranno esserci modifiche alla viabilità con unico in via Drione e in via Santuario». [a. r.]

Albenga e Laigueglia

immigrati protagonisti di furti e risse

LAIGUEGLIA. Due extracomunitari sono stati arrestati dai carabinieri ad Albenga dopo aver tentato di rubare un montone su un'auto in via Piave. Nella zona di Porta Molino ieri sera è scoppiata inoltre una rissa tra immigrati subito sedata dalle forze dell'ordine. A Ceriale altro giovane extracomunitario è stato denunciato a piede libero per tentato furto.

Anche a Laigueglia, alla pizzeria «La Grotta» di via Dante, c'è stato un tentato furto. Un extracomunitario sulla trentina è entrato nel locale dalla porta di servizio laterale e stava tentando di impossessarsi di portafogli, quanto è stato visto dalla titolare locale che ha urlato cercando nel frattempo di bloccargli la via d'uscita. Ne è una breve collutazione al termine della quale il giovane è riuscito a fuggire dimenticando in pizzeria la propria giacca. [m. br.]

Sale la tensione

Alla Piaggio oggi un per gli stipendi

FINALE L. Questa mattina i dipendenti della Rinaldo Piaggio di Finale Ligure ritornano sul sentiero di guerra. Alle 9,30 convocata una assemblea tutti i lavoratori, poi ci sarà probabilmente una manifestazione di protesta, forse con un corteo.

Spiegano al consiglio di fabbrica dopo il vertice di ieri i commissari: «La situazione continua ad essere bloccata tutti i fronti. Non c'è stata comunicata la data del pagamento degli stipendi di febbraio ci sono prospettive vere a breve. Tutto il tempo che si perde in questi mesi contro il nostro futuro. Siamo stufi promesse».

In sostegno della vertenza della Piaggio gruppo di donne effettuerà oggi, occasione della festa dell'8 marzo, presidio in via Pertica nel centro storico. Ci sarà anche volantinaggio. [a. r.]

Assemblea mercoledì

Albenga difende il pronto soccorso dell'ospedale

ALBENGA. «Se non potenzieremo l'anestesia la rianimazione anche durante le ore notturne si andrà verso chiusura del pronto soccorso prima dell'ospedale poi». Questa la tesi sostenuta nel corso della serata, svoltasi mercoledì sera al Ambra, sulla sanità in Riviera. Anche se partecipazione è stata scarsa, erano presenti e sono intervenuti il sindaco di Albenga, Angelo Viveri, il direttore generale dell'usl Roberto Cuneo, il presidente della Comunità montana, Sandro Piccardo, ed altri dirigenti dell'usl.

Ha detto il relatore Teresiano Defranceschi, medico dell'ospedale albenganese: «Noi abbiamo voluto affrontare concretamente un problema concreto. Certo che favorevoli ad un nuovo ospedale ad Albenga 500 posti letto che venga edificato e funzioni al posto del S. Corona ma la realtà è diversa». [r. sr.]

Lo scarso interesse degli imprenditori è dovuto alle scelte del Comune?

Deserta l'asta per l'ex Savam

Anche ieri nessuno si è presentato in tribunale per acquistare le aree della vetreria di Altare
Gli interessati attendono una riduzione del prezzo base, fissato in quasi 1 miliardo e mezzo

ALTARE. E' andata deserta l'asta, convocata ieri in tribunale a Savona, per la vendita delle aree ex Savam e ex Russia di via XXV Aprile ad Altare. E la seconda volta che alla gara non partecipa alcun acquirente, dopo quella tenutasi l'11 gennaio scorso.

Nei prossimi giorni, il giudice fallimentare Caiazzo, fisserà la data della terza asta inerente la vendita dei terreni, che in totale occupano una superficie di circa 40 mila metri quadrati, sui quali sorgono alcuni capannoni industriali, il cui valore è stimato intorno a un miliardo e 400 milioni. Ammonta, invece, a [illegible] milioni, la cifra richiesta per i terreni e il vecchio stabilimento dell'ex Savam, la più antica vetreria altarese che, dopo il trasferimento in località Isolagrande e il fallimento, è stata rilevata dalla «Vetreria-Etrusca» di Montelupo Fiorentino.

Non è da escludere che, in occasione della nuova asta, di cui si occupa il curatore fallimentare Pierlazzaro Cerruti, si decida una riduzione del valore complessivo delle aree, in maniera da agevolare eventuali offerte, anche perchè, con il passare del tempo, viene confermata la difficoltà di trovare acquirenti disponibili a [illegible] oltre due miliardi per aree che l'amministrazione comunale ha indicato come zone residenziali. Con il nuovo piano regolatore generale, approvato dal Consiglio, guidato dal sindaco, Idalda Brondi, infatti, i terreni in vendita non potranno venire utilizzati per insediamenti di carattere industriale. Un vincolo che sicuramente frena eventuali offerte da parte di imprenditori e società.

L'asta di ieri era particolarmente attesa in paese, anche perchè il [illegible] progetto predisposto dagli amministratori comunali e di cui si era anche discusso in un'assemblea pubblica svoltasi nei primi giorni del gennaio scorso, prevede il recupero delle due [illegible] con la realizzazione, oltre che di palazzine, anche di una scuola per il vetro, una struttura alberghiera, un centro polivalente per attività culturali, e l'insediamento di attività commerciali e artigianali.

Lucia Bariocco

Per la seconda volta è andata deserta l'asta relativa alla vendita delle aree ex Savam

BORMIDA DI CAIRO

«La Mazzucca non inquina»

«Le sostanze che si trovano sull'area della Mazzucca non inquinano il Bormida». Lo afferma Delio Servetto, assessore comunale all'Ambiente. Prosegue: «Anche gli ultimi risultati delle analisi eseguite dal presidio multizonale della Provincia sulle acque di superficie del Bormida, a monte e a valle della Mazzucca, confermano i dati positivi degli ultimi mesi. Una sola sostanza, il manganese, è presente in quantità di 0,02 microgrammi per litro a monte della zona, quantità raddoppiata nel prelievo a valle, ma in ogni caso ampiamente entro i limiti di legge».

Conclude Delio Servetto: «Tutte le sostanze che sono ritenute tossico-nocive, quali arsenico, benzene, cloronitrobenzene, mercurio e toluene, sono del tutto assenti dall'acqua del Bormida in base ai risultati delle ultime analisi. Un fatto che ci permette di tranquillizzare la popolazione». Le precisazioni dell'assessore arrivano in un momento molto delicato, che vede i periti impegnati nella fase finale del loro lavoro.

Delio Servetto è deciso ad affrontare in prima persona e con urgenza anche il presunto rischio amianto denunciato dalla Uilm alla Ap Lockheed di San Giuseppe: «Ho intenzione di convocare entro pochi giorni per un incontro chiarificatore dirigenti dell'azienda, consiglio di fabbrica e rappresentanti sindacali». La vicenda sta suscitando interesse e preoccupazione per le notizie relative a una possibile presenza di amianto alla Lockheed. **[e. m.]**

NOTIZIE FLASH

CAIRO M.

Automatizzato il servizio certificati anagrafici

E' stato consegnato al Comune la prima [illegible] apparecchiature «Certimat» che consentiranno, in collaborazione con la Carisa, il rilascio automatico di molti documenti dell'Anagrafe. Cairo è il primo paese dell'entroterra che ha deciso di introdurre questo ge[illegible] di [illegible]. In seguito altre apparecchiature simili saranno messe in funzione a Bragno, Ferrania e Rocchetta. **[e. m.]**

CARCARE

Vaccini antipertosse e meningite disponibili all'Usl

Il servizio di medicina di base dell'Usl informa che sono disponibili alcuni nuovi vaccini particolarmente sicuri e efficaci. Si tratta dei vacini contro pertosse e alcuni casi di meningite. **[e. m.]**

CENGIO

Assemblea straordinaria per la [illegible] rifiuti

Riunione straordinaria del Consiglio comunale per discutere sulla vicenda legata all'applicazione del nuovo regolamento per lo smaltimento dei rifiuti solidi urbani, che tante polemiche ha sollevato. La seduta è stata convocata per il giorno 15, in seguito alla richiesta avanzata dai gruppi di minoranza. **[l. b.]**

CAIRO M.

Nuovo mutuo per sistemare un argine del fiume

Il Comune ha deciso di aprire un mutuo di 450 milioni con la Cassa depositi e prestiti per completare il progetto di nuova arginatura del Bormida nella [illegible] tra il ponte degli Anoti e la passerella pedonale di fronte al piazzale del cimitero. **[e. m.]**

CAIRO M.

Mostra di opere artigianali nella saletta «Grifl»

Si inaugura domani, alle 17 nella Saletta Grifl, la mostra «Fiordiferri», opere artigianali ed artistiche in metallo realizzate da Mario Tarocco, Giovanni Rogina e Mario Brocardo. La mostra rimarrà aperta [illegible] al giorno 24. **[l. b.]**

Pensionato delle Ferrovie, aveva 65 anni. Giocò portiere nell'Avellino

Cengio sportiva saluta Caracciolo

Oggi a S. Barbara i funerali dell'ex calciatore

CENGIO. Si celebreranno oggi, alle 15,30 nella chiesa parrocchiale S. Barbara a Cengio i funerali di Giorgio Caracciolo, 65 anni, pensionato delle Fs, ex giocatore dell'Avellino e del Cengio, residente in viale Donegani 3.

Caracciolo, negli anni del dopoguerra aveva vestito i colori della squadra campana, dove [illegible] militato come portiere. Poi, negli Anni Sessanta, l'arrivo a Cengio e l'ingaggio nella società calcistica sempre con la maglia numero 1.

Una passione viscerale per [illegible] sport cui è sempre rimasto legato. Sino all'ultimo. Dopo aver abbandonato l'attività agonistica, infatti, ha sempre seguito, anche se in semplice qualità di tifoso, le partite della squadra locale. Non perdeva un appuntamento.

Un amore profondo per il pallone che Caracciolo ha trasmesso ai figli, Maurizio e Massimo. Quest'ultimo è attualmente l'allenatore della formazione del Bragno.

Giorgio Caracciolo, aveva [illegible] anni

Accanto allo sport, e, naturalmente, alla famiglia, il lavoro nelle Ferrovie. Per lunghi anni aveva svolto l'attività di casellante nella stazione di S. Giuseppe di Cairo.

Poi la pensione. Qualche tempo fa i primi simtomi della malattia. Cure, terapie nella speranza di poter tornare al più presto sulle gradinate dei campi di gioco per sostenere i colori granata. Infine, il ricovero nell'ospedale di Cairo Montenotte dove, l'altra notte, il suo cuore ha cessato di battere per sempre.

Oggi, a dargli l'ultimo saluto nella chiesa parrocchiale di Cengio, insieme con la moglie Filomena, i figli, i parenti e gli amici ci saranno anche i vecchi compagni di squadra che con Giorgio Caracciolo, tanti anni fa, hanno condiviso delusioni e gioie sportive con la squadra del Cengio. **[l. b.]**

CARCARE

Per maltrattamenti

Sotto processo un allevatore di cavalli

CAIRO M. E' stato rinviato al [illegible] aprile, il processo a carico di Angelo Pesce, residente a Carcare, accusato di maltrattamento di animali.

Difeso dall'avvocato Delfi Prampolini, l'imputato, comparso ieri mattina davanti al pretore di Cairo Montenotte, ha chiesto che vengano ascoltati i due veterinari che avrebbero visitato i cavalli di sua proprietà custoditi in un recinto località S.Anna, sulle alture di Cairo.

Richiesta che è stata accolta dal pretore Andrea Venegoni, il quale ha quindi deciso il rinvio del processo. I sei cavalli, dopo una lunga serie di esposti cui erano seguiti accertamenti e accurati sopralluoghi da parte della polizia municipale e dei tecnici dell'Usl, nel febbraio dello scorso anno gli erano stati sequestrati. **[l. b.]**

CAIRO M.

Il recupero delle aree

Primi interventi del Consorzio ex Agrimont

CAIRO M. Svolta, in positivo, sulla vicenda dell'ex Agrimont. Il consiglio di amministrazione del Consorzio per la reindustrializzazione, presieduto da Renato Pezzoli, ha approvato l'acquisizione al Consorzio di circa 70 mila metri quadrati di terreno dell'ex Agrimont, sui quali saranno costruite infrastrutture tipo strade, fognature e verde pubblico. La palazzina dell'ex direzione aziendale diventerà un centro direzionale per le aziende che saranno ospitate su queste aree e per le altre che operano nella zona.

Spiega Pezzoli: «Si tratta di realizzare tutte le infrastrutture per fare posto ai nuovi insediamenti». Entro la fine del mese un'assemblea dei soci del Consorzio delibererà un aumento di capitale, il subentro di nuovi azionisti e la richiesta di un contributo alla Cee. **(e. m.)**

ROCCAVIGNALE

Oggi alle 15 i funerali

[illegible] l'ex [illegible] Angelo Calleri

ROCCAVIGNALE. E' morto, ieri all'ospedale di C[illegible] all'età di 82 anni Angelo Calleri, ex sindaco di Roccavignale, per lunghi anni consigliere comunale, uno dei fondatori della Cisl di Savona e della dc savonese e valbormidese.

Calleri, fratello di don Giovanni, parroco di Montezemolo, Calleri ha dedicato la sua vita all'attività politico-amministrativa e al volontariato.

Ricoprì la carica di sindaco tra il '76 e l'80. Uomo [illegible] sciutissimo, non solo a livello locale, era stato uno tra i fondatori del sindacato e della democrazia cristiana in Val Bormida. Per lunghi anni aveva lavorato come impiegato all'Acna di Cengio.

I funerali si svolgeranno oggi, alle 15, nella chiesa parrocchiale di Roccavignale. **[l. b.]**

Al giorno d'oggi, la parola d'ordine è: **risparmiare**. Facile a parole, poi, nei fatti, ci ritroviamo a spendere poco per ritrovarci con un pugno di mosche. Guardiamo ad esempio il nostro settore: **la fotografia**.
Dappertutto vediamo insegne e depliants che promettono le foto per poche lire. Subito ci congratuliamo con noi stessi per avere trovato i più onesti del mondo, poi , col passare del tempo, ci pentiamo di avere affidato i nostri ricordi a [illegible] laboratorio qualsiasi: i colori sbiadiscono, i negativi si rovinano col tempo, spesso ci consegnano tutto in un sacchetto anonimo, senza neppure una busta (per non parlare di un albumino). Paghiamo poco, ma paghiamo tutto: anche le foto sfocate, [illegible] o addirittura quelle scattate per sbaglio, al pavimento o al soffitto.

Tutto questo non accade al **cliente FOTOSHOP**, perchè questo marchio è garanzia di **qualità, servizio e risparmio**. Fin dalla nostra nascita commerciale, noi abbiamo aderito al

KODAK EXPRESS. Il più costoso e severo servizio di **controllo qualità** per minilaboratori.
Questo significa non solo **foto più belle**, ma anche chimici e attrezzature sempre in ordine che garantiscono la **perfetta** conservazione di stampe e negativi nel tempo.
Da noi ricevete le stampe dentro una **elegante busta** assieme ai negativi, a tutti i clienti viene consegnato un **albumino** senza sovrapprezzo e le foto sfocate o mosse vengono lasciate **fuori** dalla busta e non sono conteggiate nel prezzo.

Ma c'è di più...

Al nostro cliente consegnamo gratuitamente la **FOTOSHOP FIDELITY CARD**, una tessera personalizzata che lo identifica per mezzo di un codice a barre, così il nostro **computer** segue passo per passo ogni lavorazione, garantendo la **sicurezza** che ognuno riceva sempre le proprie foto, controlla che niente venga dimenticato e tiene conto della spesa di ogni singolo cliente, assicurandogli **omaggi e promozioni** senza che questi debba conservare scontrini e bollini.
Così il nostro cliente rimane soddisfatto e **risparmia [illegible] dal 10 al 15%**. Per sapere come, speditici il tagliando (anche via fax).

INFORMAZIONE PUBBLICITARIA

Millionaire
ESERCIZIO CONVENZIONATO

Kodak Express
KODATEL

Sviluppo e stampa in 30 minuti
Fototessera in 1 minuto
Sviluppo diapositive e stampa
Riversamento su video da 8mm
Ingrandimenti da dia e da negativo
Riproduzione e restauro fotografie
Riparazione apparecchi e obiettivi
Servizio FAX

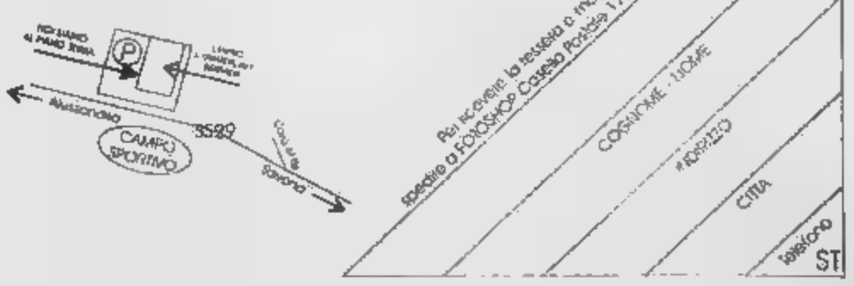

GALLERIA MICHELANGELO

di

ARTE ORIENTALE

IMPORTAZIONE DIRETTA ARTIGIANATO ORIENTALE

APERTI TUTTI I GIORNI
Domenica e Festivi APERTI con grande Esposizione

Vende a prezzi di realizzo un consistente stock di

TAPPETI ORIENTALI

FINO AD ESAURIMENTO

DAL 24 FEBBRAIO

Con **SCONTI** dal **40%** al **70%**

ALCUNI ESEMPI

Tabriz (300x200)
~~L. 1.800.000~~ **L. 900.000**

Kerman (150x100)
~~L. 700.000~~ **L. 350.000**

Passatoie (300x100)
~~L. 900.000~~ **L. 450.000**

Scendiletto Kashmir (110x60)
~~L. 350.000~~ **L. 170.000**

Baktiary (300x200)
~~L. 2.200.000~~ **L. 950.000**

Trittico Grande cinese (3 pz.)
~~L. 1.100.000~~ **L. 550.000**

Shiraz Kaskay (250x150)
~~L. 750.000~~ **L. 380.000**

Hamadan (200x130)
~~L. 800.000~~ **L. 390.000**

Korassan (400x300)
~~L. 3.500.000~~ **L. 1.900.000**

Vi aspettiamo
con un simpatico ***Omaggio*** *ad*

ALASSIO (SV)

In Via VITTORIO VENETO, 142 - Tel. 0182/643.245
(Rif. zona pedonale "Budello")

COMUN. COMUNE DI ALASSIO (SV) IN DATA 29/02/96

Al Garden Lido di Loano cena con sfilata di moda, Gianni Nardella al Boquito

Donna, protagonista della sera

Discoteche e ristoranti propongono i tradizionali programmi per festeggiare l'8 Marzo in allegria
Strip-tease maschili al Face, al Gilda, al Gulliver, al Covo, alla Nuova Biffa, al Roma e a El Galeon

Spettacoli sexy, per lei [redacted] per lui, concerti, cabaret, dance commerciale [redacted] di successo, veglioni revival. In questo modo è festeggiata oggi in molti locali la Festa della donna. Al solito numero di discoteche e dancing si aggiungono music live [redacted] noti ristoranti che invitano alla serata dell'8 marzo proponendo musica [redacted] divertimento. Fra le tante curiosità quella dall'enoteca «A la santè», [redacted] via Repetto [redacted] Albissola Mare, che invita solo gli uomini ad [redacted] festa a base di spuntini e risate con il comico Perosino. Sempre in [redacted]ma risate da ricordare all'Oliveto di Albisola il comico genovese Roby Carletta, al Baquito [redacted] Finalpia Gino Nardella e [redacted] spettacolo comico all'Aurora di Valleggia.

Per il live [redacted] rilievo il concerto jazz al Blue Monk di Ceriale, il rock demenziale al Kursaal di Loano con i «Poveri illusi» vincitori del Festival nazionale [redacted] Sanscemo del 1991 e i «Venerdimusica», al Brandale [redacted] via Forni a Savona, con Samb Kassè (afro). Infine sfilata di moda, con [redacted] a lume [redacted] candela, [redacted] Garden Lido di Loano.

Molti i locali notturni che invitano alla festa dell'8 marzo proponendo l'immancabile spogliarello maschile. Due strip-man al Gilda di Varazze. Spettacolo sexy, per lui e per lei, sulle due piste del Gulliver a Voze, frazione di Noli. Sempre [redacted] Noli, alla Nuova Biffa in via Monastero, serata per signore con la seconda edizione di «Mister ku, ku, ku...». Spogliarello maschile con animazione di modelle al Covo di capo San Donato a Finale. Strip anche al Face di Albissola con Alex e Carol, al Caffè Roma e [redacted] ristorante El Galeon di Alassio.

Questi i locali, in cui si balla, che organizzano serate al femminile o che comunque sono aperti. Nel Ponente appuntamento all'U'Brecche ed [redacted] Cielo ad Alassio, al Black Out di Albenga e al Giuditta di Borgio. Nel Levante savonese appuntamenti al Giavarosso nell'entroterra di Varazze, da Santina [redacted] Stella con orchestra spettacolo, al Tacchi, dadi [redacted] datteri di Stella, alla discoteca Thenax di Celle. In Val Bormida revival «da ballare» nel salone di località Isole a Cengio (orchestra Pierre Casanova), al ristorante San Giovanni di Carcare e a Cairo al City con gli «Audience», all'Ultima Sfida e [redacted] discoteca al Symbol [redacted] al Fantasque. Dancing al femminile anche a Le Chat di Savona, al Saitta di Loa[redacted] [redacted] Patio [redacted] Finale, al Malibù di Pietra, al Manhattan Inn di Loano, all'M4 di Alassio.

Per gli amanti della musica dal vivo due gli appuntamenti [redacted] rilievo. «Il trio Ruggieri», con Carlo Atti, sarà in concerto al Blue Monk Pub di Ceriale. Atti, [redacted] «Bopper», è considerato dalla critica [redacted] dei migliori talenti espressi dal jazz italiano negli ultimi anni. Il circolo Calvino di Loano ospita, per [redacted] rassegna «Taka Banda» al Kursaal, i «Poveri illusi» che oltre al rock demenziale propongono gags cabarettistiche e il loro successo [redacted] Festival nazionale [redacted] Sanscemo '91 «Bambino povero». Ancora musica all'Airone [redacted] Pietra Ligure, al Cucciolo di Orco Feglino con Andrea Durante che propone un genere sud americano [redacted] italiano, al Punto o'a Capo di villaggio Iris ad Albenga.

Sempre ad Albenga, nel centro storico, musica dal vivo alla Piazzetta degli Artisti (tradizionale appuntamento con i «Tequila Boom Boom») e [redacted] Carpe Diem.

Fra gli appuntamenti al ristorante da segnalare, oltre alla moda al Garden Lido [redacted] Loano, l'inaugurazione dell'Alki-Babà di Ceriale e la festa delle Dolce Vita [redacted] Finalpia.

Domani sera atteso concerto [redacted] Mistic Zippa, riuniti per l'occasione, in memoria di Roberto «Ciccio» Santi tragicamente scomparso il 15 febbraio scorso. L'appuntamento, a [redacted] parteciperanno anche «Mr Puma e Mgz», è in programma alla Casbah [redacted] salita San Giacomo a Savona. Da segnalare ancora che dal 14 il Mirò [redacted] Finalpia viene trasformato in un pub inglese con il nome di Monky Bussines. [a. r.]

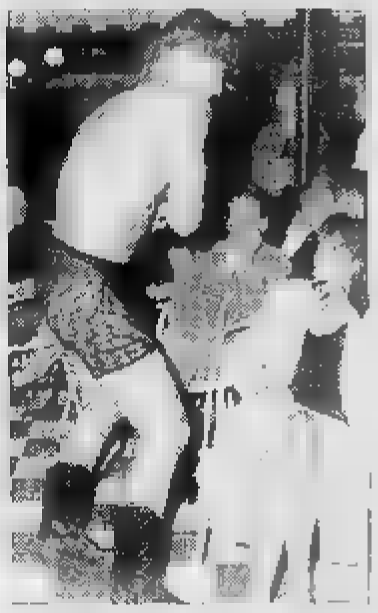

Lo strep-tease maschile per l'8 Marzo

[redacted]

Show di Alberto Camerini

Concerto di Alberto Camerini, questa sera, al «Betty Boop» di Carcare. La performance del cantautore di origine brasiliana sarà «appoggiata» dai «Minas Tirith» quartetto valbormidese che propone i maggiori successi italiani e stranieri, e ai quali, si deve l'esibizione di Camerini del locale carcarese.

Il cantautore debutta sulla [redacted] musicale intorno alla metà degli Anni Settanta con i suoi primi tre dischi «impegnati». Il successo, però, arriva negli Ottanta [redacted] la sua partecipazione al Festival di Sanremo, dove lancia «La bottega del caffè». Di que[redacted] periodo sono «Serenella», R.n.R. Robot», «Tanz Bambolina» e «Ska-tenati». [redacted] la sua attività va ben oltre. Numerose le collaborazioni discografiche com Eugenio Finardi, Patty Pravo [redacted] Ornella Vanoni.

Cantautore [redacted] dubbio originale e innovativo nel panorama musicale italiano, Camerini, alcuni anni fa, si è allontanato dallo show-business, ma la [redacted] attività concertistica in pubs, discoteche e centri sociali è rimasta inalterata. L'ultima sua produzione è indissolubilmente legata alle radici brasiliane dove si mescolano jazz, blues, rock, samba e bossa nova. [l. b.]

GIORNO E NOTTE

[redacted]
Un film con Clint Eastwood

Per «Venerdì Cinema», questa sera al cinema parrocchiale in piazza dell'Oratorio 4 alle 21,15 proiezione del film «I ponti di Madison County», interpretato da Clint Eastwood e Maryl Steep. [a. z.]

LOANO
[redacted] balla al Saitta

Proseguono i pomeriggi all'insegna dei «tè danzanti» al Saitta, il noto locale da ballo situato sul lungomare di Loano. Il «Saitta» è aperto dalle 15, escluso il lunedì. Il dancing funziona anche tutte le sere dal martedì alla domenica [redacted] meglio del liscio. [a. r.]

PIETRA L.
Malibù, fiesta caraibica

Ritmi latini, liscio-revival [redacted] lenti, al pomeriggio [redacted] alla sera, al dancing Malibù in piazzale De Gasperi. Musica d'ascolto al Flora music bar sul lungomare Bado. [a. r.]

[redacted]
Suona il maestro Nicolini

Spazio musica, con il maestro Nicolini, al piano bar Vittoria di Finalmarina. Video jukebox in funzione al Trocadero sul lungomare. Giovedì prossimo nuova apertura per [redacted] Mirò che cambia [redacted] e diventa un «pub inglese». [a. r.]

BORGIO VEREZZI
Musica live al Mirabolan

Musica dal vivo al Mirabolan Cafè nel vecchio borgo di Verezzi. In pedana alcuni dei migliori musicisti a livello provinciale. Spuntini dal mattino a notte inoltrata, invece nella nuova bruschetteria jazz «Concordia», sempre a Verezzi. Il tutto condito da un piacevole sottofondo musicale. [a. r.]

ALASSIO
Cocktail speciali al Mokambo

Cocktails speciali, aperitivi, snacks [redacted] pasticcini al «Mokambo». Il locale è aperto tutti i giorni (eccetto martedì) dalle 8 alle 19. [m. br.]

LAIGUEGLIA
Mayflower, pub all'inglese

Al «Mayflower», pub all'inglese di vico Beniamino, si gustano panini, birre [redacted] whisky, oltre a specialità indiane. Musica d'ascolto Anni '60 e '70 e anche jazz. [m. br.]

RUOTA DELLA FORTUNA

Tre puntate per Alessia

Colpo di scena a «La ruota della fortuna». I giudici del gioco-tv di Canale 5, [redacted] causa di un [redacted] nella gara di mercoledì, hanno riammesso Alessia D'Alessandro, 19 anni, nella puntata di ieri. La bella torinese, borghettina d'adozione, ha vinto nelle tre puntate 25 [redacted]lioni e 200 mila lire più un viaggio per due persone in [redacted] località sul Mar Rosso. [m. br.]

ALASSIO [redacted]

Donne alla ribalta

Alla Giacomel presentazione di due libri

ALASSIO. «Il silenzio», di Simonetta Vandone, e «Voglia di cioccolata», di Ilaria Borromini, sono i libri che saranno presentati domani, alle 17, alla gelateria «Giacomel» di via Mazzini ad Alassio, p[redacted] il ciclo «Incontri al femminile, donna anno 2000». I pomeriggi letterari, dedicati alla scrittura femminile, sono organizzati dal Comune di Alassio.

«Il silenzio», scritto da Simonetta Vandone di Garlenda, è un romanzo introspettivo, una raccolta [redacted] racconti rappresentati simbolicamente come un viaggio alla ricerca, nel passato, nel sè, attraverso tappe fondamentali dell'esistenza. «Voglia di cioccolata», di Ilaria Borromini di Loano, è invece una sorta di diario-romanzo dove la figura della donna è considerata nelle diverse sfaccettature dei suoi molteplici ruoli: [redacted] madre, di moglie, di donna socialmente inserita nel mondo di lavoro. Presiede l'incontro di oggi Monica Zioni, assessore alla cultura del Comune di Alassio. [a. r.]

[redacted] AL CINEMA

SAVONA [redacted] **Il giardino [redacted] ciliegi**
[redacted] Chiabrera
Ore 20,45
[redacted] 42.000/32.000

Astor — **Dracula morto [redacted] contento**
Tel. 854.627 Or.: 15,30/17.15/19,20.45 22,30. Lire [redacted]
[redacted] Brooks, con L. Nielsen, P. MacNicol, S. Weber (Usa '95) — Le tragicomiche avventure di [redacted], innamorato [redacted] [redacted] sbalestrato dalla vita notturna, in difficoltà a trovare sangue genuino. N. V. 1h 35' **Comico**

Diana 1 — **Get Shorty**
Tel. 825.714 Or.: 15,45/18/20,15/22,30 L. 10.000/7000

Diana [redacted] — **Sabrina**
Tel. 825.714 [redacted].: 15,45/18/20.15/22,30 L. 10.000/7000
di S. Pollack, con J. Ormond, H. Ford, G. Kinnear (Usa [redacted]) — Remake [redacted] celebre film del 1954 di Wilder, narra della figlia [redacted] autista di [redacted] facoltosa famiglia amata e contesa dai due rampolli di casa. N. V. 2h 07' **Commedia**

Diana [redacted] — **Jumanji**
Tel. 825.714 Or.: 15,45/18/20,15/22,30 L. [redacted]
di J. Johnston, con R. Williams, B. Hunt, K. Dunst (Usa '95) Dopo [redacted] 20 anni di incantesimo a causa di un «gioco magico» un giovane torna nella sua città... ma in compagnia di tutti gli animali della giungla. N. V. 1h 38' **Comm.**

Eldorado — **Strange days**
Tel. 820.563 Or.: 15,45/19/22,15 Lire 10.000/7000
di K. Bigelow, con [redacted] Fiennes, A. Bassett, J. Lewis (Usa '95) — Los Angeles, vigilia del 2000: lotte e morte ruotano intorno allo spaccio di Squid, una «droga» che permette di vivere pezzi di vita altrui. V. M. 14 2h 25' **Fantathriller**

Filmstudio — **Captives**
Tel. 838.03.22 Or.: 15,30/20,30/22,30 Lire 6000/5000
di A. Pope, con T. Roth, J. Ormond, C. Salmon (Ingh. '95) La pericolosa relazione all'interno di un [redacted] tra una bella dentista e un suo paziente-detenuto finito in galera per l'omicidio della moglie. N. V. 1h [redacted] **Thriller**

Jolly — **Film a luci rosse**
Tel. 850.570 Or.: 15/22,30 L. 9000/6000-5000

Salesiani — OGGI RIPOSO
Ore 20,45

ALASSIO Colombo — **I soliti sospetti**
Tel. 64.02.63. Or.: [redacted] 22,30, fest. pref. anche 16,30 18,30. L. [redacted]
di B. Singer, con S. Baldwin, G. Byrne, C. Palminteri (Usa '95) — Cinque delinquenti arrestati dalla polizia a New York si trovano coinvolti in un intrigo con un misterioso personaggio pericolosissimo. N. V. 1h 40' **Thriller**

Ritz — **[redacted] Shorty**
[redacted] [redacted].427 [redacted].: 20,30/22,30 Fest./pref. anche [redacted] 22,30. L. [redacted]

ALBENGA Ambra — **Two much**
Tel. 51.419 Or.: [redacted] [redacted]
di F. Trueba, con A. Banderas, M. Griffith, D. Hannah (Spagna '95) — A Miami [redacted] gallerista squattrinato si divide tra due sorelle ricche e belle, ma per reggere la situazione è costretto a [redacted]rsi un gemello... N. V. 1h 50' **Comm.**

Astor — **Pensieri pericolosi**
Tel. 50.997 Or.: 20,30/22,30, nei fest. [redacted] prefest. anche 16,30/18,30 Lire 9000/6000
di J. N. Smith, con M. Pfeiffer, G. Dzundza, L. Toussaint (Usa '95) — Una professoressa bianca finisce [redacted] una classe di teppisti neri e ispanici: li conquista col suo [redacted], la [redacted]sica e la poesia. N. V. 1h 40' **Drammatico**

ALBISOLA SUP. Teatro Leone — OGGI RIPOSO
Ore 21 L. 15.000

CAIRO M. Abba — **Assassins**
[redacted] 504.234. Or.: 20.15/22 fest. anche 16,30/18,15 Lire 8000
di R. Donner, con [redacted] Stallone, A. Banderas, J. Moore (Usa '95) — Un veterano del crimine e un giovane assassino che ambisce a essere il migliore. I due killer professionisti sono in lotta l'uno contro l'altro. V. 14 2h 13' **Thriller**

FINALE LIGURE Ondina — Nuovo programma
Tel. 692.200 Or.: 20,30/22,30 L. 7000

LOANO Loanese — **Pensieri pericolosi**
Tel. [redacted]. Or. 20,30/22,30 fest. e prefest. anche 16,30 e 18,30. L. 10.000/6000
di J. [redacted] Smith, con M. Pfeiffer, [redacted] Dzundza, L. Toussaint (Usa '95) Una professoressa bianca finisce in una classe di teppisti neri e ispanici. li conquista [redacted] suo entusiasmo, la [redacted]sica e la poesia. N. V. 1h 40 **Drammatico**

MILLESIMO Lux — OGGI RIPOSO
Or.: 17/21 L. 7000/5000

[redacted] T. di Sassello — OGGI RIPOSO
Ore 21.15 Lire 7000

VARAZZE Verdi 1 — **Get Shorty**
Tel. 97.249 Or.: 20,40/22,30 L. 10.000/7000

Verdi [redacted] — **Jumanji**
Tel. 97.249 Or.: 20,40/22,30 [redacted] 10.000/7000
di J. Johnston, con R. Williams, [redacted] Hunt, K. Dunst (Usa '95) Dopo oltre 20 anni di incantesimo a causa di un «gioco magico» un giovane torna nella sua città... ma in compagnia di tutti gli animali della giungla. N. V. 1h 38' **Comm.**

[redacted] ALLE TELEVISIONI [redacted]

Telenord
10,05 **I miei quartieri**
10,30 **Rassegna stampa**
10,45 **F.B.I.**, telefilm serie n° [redacted]
11,30 **Documentario**
12 — **Cartoni animati**
12,30 **Rassegna stampa**
12,45 **Rubrica cinematografica**
13 — **Illusione d'amore**, telenovela
14 — **Tappeti in casa tua**
16 — **Musica e spettacolo**
16,30 **Documentario**
17 — **Cartoni animati**
17,30 [redacted]
18,15 **Musica e spettacolo**
18,45 [redacted]
19 — **Tn 4**, telegiornale
19,20 **I miei quartieri**
19,35 **Made in Italy**, [redacted]
20,30 **Tv fitness**
21,30 **Telesport: motomondiale**
23 — **Appun. con l'antiquariato**
1 — **Tn 4**, telegiornale
1,20 **Rubrica cinematografica**
1,30 **Un equilibrio delicato**, film
3 — **Heart [redacted] the city**, telefilm

[redacted] 7
10,45 **Illusione d'amore**, telenovela
11,30 **Telefilm**
12 — **Galactica**, telefilm
12,45 **Cartoon stories**
13,15 **Tg Liguria**
14 — **Appuntamento con i gioielli**
16 — **The Twilight zone**, telefilm
17,40 **Documentario**
18,15 **Telefilm**
18,45 **Cartoon Festival**
19 — **I miei quartieri**
19,15 **Tg Liguria**
19,35 **Beyond 2000**, documentario
20,35 **Beyond reason**, film
22,05 **Motor shop**
23 — **Appuntamento con i gioielli**, rubrica
0,50 **Vizi privati**, varietà
1,20 **Prohgrammi [redacted] stop**

Primocanale
7 — [redacted] **Junior tv**, cartoni animati, telefilm, documentari, giochi e rubriche per ragazzi
11 — **Marianna**
11,30 **Principessa delle [redacted]**
12,25 **Controsalotto spettacolo**, rotocalco
14 — **Portobello road**
16 — [redacted]
17 — **Circuito junior tv**
18 — **Primomercato**
20 — **Spazio aperto**
20,30 **Primogiornale**
20,45 **La voce dell'amore**, film
22,30 **Al lupo al lupo**, rb.
0,15 [redacted]

Telegenova
8,15 **Buongiorno con Cinquestelle**, catoni animati, telefilm, varietà
11,200 **Il cavallo nero**, telefilm
11,50 **Anticipazioni cinematografiche**
12,45 **Telegiornale flash**
13 — **L'angolo della poesia**, rubrica
14 — **Arreda la tua casa**
14,30 **La vetrina delle meraviglie**
18,30 In diretta da Roma: [redacted] **per due**, talk show con G. Funari
19,30 **Telegiornale regionale**
20,35 **Diagnosi**, [redacted] di medicina
22,30 **Genova opinione**
1 — **Telegenova non stop**

Telecupole
9 — **Crazy dance**, musicale
11,40 **Tg 4** (12,40 - 19,30 - 22,30)
12 — **Romagna mia**, musicale
13 — **Musica e spettacolo**
13,30 **Crazy dance**, musicale
17,45 **Grand Hotel Cabaret**
20 — **Solo musica** [redacted]
20,30 **Diagnosi**, talk [redacted]
22,40 **Tg 4**
2 — **Programmi non stop**

Euro Mixer Tv
14 — **Appuntamento con i tappeti**
16,45 **I miei quartieri** (20,15)
17 — **Documentario**
18,45 **F.B.I.**, telefilm
19,45 **Liguria news/sport**
[redacted] [redacted] **sbagliati**, film
0,45 **Film**
2,15 **Film**

Primantenna
14,30 **Videone**, supermusic
15,30 **Andrea [redacted]este**, novela
16,30 **Appuntamento [redacted]**
17,30 **Cartoni animati**
18 — **Tg flash**
18,03 **Coaupon**, [redacted]
19 — **Giovanidee**, rubrica
19,30 **Tg sera**
20,30 **Aula della settimana**
21 — **Telefilm**
21,30 **Side out**, rubrica
22,30 **Programmi non stop**

Retemia
9,30 **Casa mia**
12 — **Piacere** [redacted] [redacted], spazio promozionale
14 — **Tir[redacted] su**, programma di giochi, cabaret e canzoni
15 — **Pronti... via!**, videogame
18,15 *Nel [redacted] del programma:* **Andiamo al cinema**
20,10 **Primo piano**
22 — **Special Price show**, a cura di D. Di Stefano
2 — **Notturno per l'Italia**

Tv Arcobaleno
14,15 **Tga**
14,30 **Junior tv**, per ragazzi
18,15 **Lo sport**, rubrica
[redacted] **Borsa [redacted]**, rubrica
19,30 **Tga**
20 — **Match music**, rubrica
20,30 **Film**
22,40 **Tga**
23 — **Incontri**, [redacted]
23,30 [redacted] **music**

Rete A
8 — **Programmi redazionali**. *A seguire:* **Shopping club**
17 — **Tg - Solo cronaca**, a cura dei servizi giornalistici di Rete A. *A seguire:* **Shopping club**
19,30 **TgA**, a cura dei [redacted] giornalistici di [redacted] A. *A seguire:* **Shopping club**
23,15 **Programmi redazionali**

Teleregione
14 — **Telegiornale**
16 — **Televendita**
16,15 **Dalle 9 alle 5**, tf.
17,15 **Tutta la verità**, rb.
17,45 **Quincy**, telefilm
18,30 **Vacanze... istruzioni per l'uso**, rubrica
19 — **Rubrica**
19,30 **Telegiornale**
20,30 **Film**
22,30 **Programmazione notturna**

Telestar
15,30 **Cover Up**, telefilm
16,30 **Amichevolmente con noi**
18 — **Andiamo al cinema**, rubrica
18,10 **Informazione musicale**
18,35 **I Walton**, telefilm
19,30 **Non mangiate le margherite**, telefilm
20 — **Tg 8**
20,30 **L'accusa [redacted] carnale**, film
22,50 **Tg 8**
23,20 **Wayne e Shuster**, tf.

● **Eventuali errori e variazioni nel programmi [redacted] causati [redacted] tempestiva comunicazione da parte delle emittenti.**

GENOVA E IMPERIA

TEATRI

Teatro Carlo Felice: Oggi riposo
Teatro Stabile. Te[redacted] della Corte: Oggi riposo.
Teatro Stabile. Sala Duse: . È fuori nevica! di Enzo Salemme. Compagnia Chi è di scena. Con Francesco Paolantoni, Enzo Salemme e Stefano Sarcinelli. Or.: 20.30. Lire 40.000/28.000
Politeama Genovese: La strana coppia, di Neil Simon Con Gaspare & Zuzzurro. Or.: 21. Lire [redacted]
Teatro della Tosse. Sala Aldo Trionfo: T[redacted] Teatro nero di Praga. Or.: 20.45. Lire [redacted] secondo settore
Teatro della Tosse. Sala Campana: Sesso, bugie, e videotape. Or.: 20.45. Lire 24.000/16.000
Teatro della Tosse. Agorà: Biancaneve. Teatro del Carretto [redacted] 18. Lire 18.000/15.000
[redacted] Garage. Sala Diana: Trummerswing. Lo swing delle macerie. Or.: 21. Lire 20.000/15.000

CINEMA

Ariston 1: Sabrina
Ariston 2: I soliti sospetti
Augustus: Get shorty
Corallo 1: Via da Las Vegas
Corallo 2: Two much
Grattacielo: Jumanji
Lux: Sfogliatelle
Odeon: Heat. La sfida
Olimpia: Vite strozzate
Orfeo: La dea [redacted]
Palazzo: Otello
Ritz: Babe. Maialino coraggioso
Universale 1: Pensieri pericolosi
Universale 2: Dracula morto e contento
Universale 3: Ragione e sentimento
Verdi: Strange days
Luci rosse: Abc, Alcione, Centrale 1 e 2, Chiabrera, Cr[redacted] Dorico, Eldorado, Smeraldo

[redacted]

Centrale: Get shorty
Dante: Dracula morto e contento
Imperia: Jumanji

SANREMO

Ariston: Dracula morto e contento
Ariston Ritz: Desperado
Ariston Roof Sala 1: Two much
Ariston Roof Sala 2: Uomini senza donne
Ariston Roof Sala 3: Sabrina
Sanremese: Donne
Centrale: Get shorty
Orfeo: Film vietato ai minori di anni 18
Tabarin: Jumanji

FERROLEGNO-INFORMA

LE OCCASIONI DI MARZO

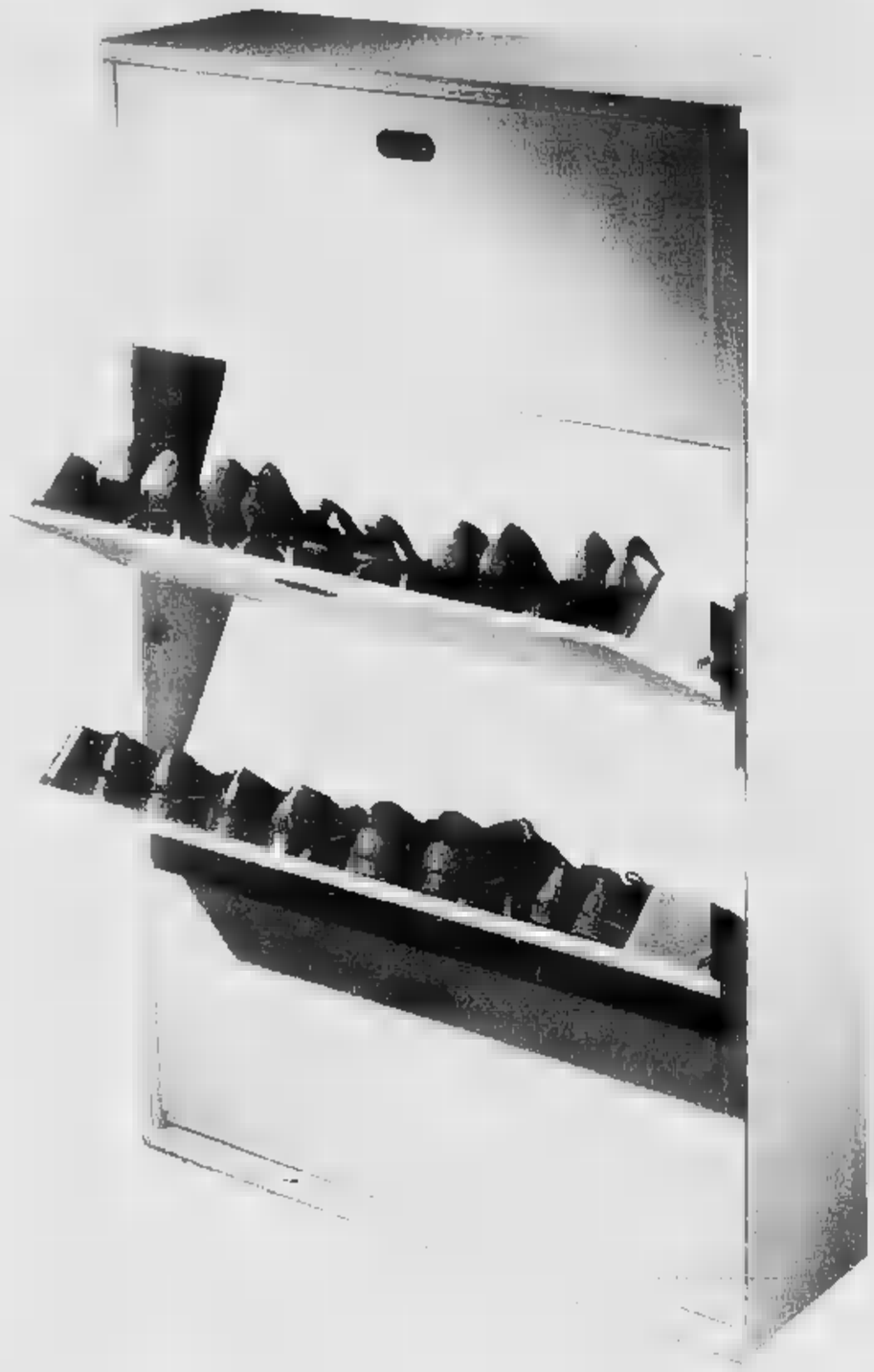

SCARPIERA ULTRASOTTILE
Solo 15 cm. di profondità

Con 4 antine a ribalta
Misure: cm.70x15, altezza cm.147
Colore: bianco
noce

Solo **L. 125.000**

ARMADIO STAGIONALE

Con 6 ante tamburate
Misure: cm.276x60, altezza cm.262
Colore: magnolia
verde salvia

Solo **L. 1.490.000**

VISITATE L'ANGOLO DELLE OCCASIONI

Troverete sempre gradite sorprese

FERROLEGNO MARKET

SAN REMO - Via Canessa, 28 0184.504300-507246

APERTO TUTTI I GIORNI ESCLUSO LA DOMENICA

PUNTO LEGNO CONSORZIO CENTRI

Offerta valida fino al 30/3/96

Squadra a pezzi in casa della capolista, mentre in società si prepara un nuovo presidente

Savona: a Pisa nei panni di vittima?

Ko Lazzaretti e Di Capita, dubbi su Sbravati e Verdicchio

SAVONA. I dubbi di Ferraro sono molti, in vista della partita di domanica sul campo della capolista Pisa. Il tecnico dovrà rinunciare, oltre che ai due squalificati Lazzaretti e Di Capita, molto probabilmente anche a Michele Sbravati, che risente da un paio di settimane di un dolore all'inguina, e a Verdicchio, infortunatosi durante la sfida con Viareggio.

Ancora una volta dunque Savona è in emergenza. Il tecnico Ferraro è preoccupato non solo per gli assenti, ma anche per le difficoltà che incontra la squadra da qualche settimana. Ferraro: «In questi ultimi tempi le cose non sono andate per il verso giusto. E purtroppo, inoltre, contro le 'grandi' abbiamo sempre avuto dei problemi di formazione. Siamo peraltro però riusciti spesso ad ottenere anche dei buoni risultati. Quindi mi auguro di ripetere il miracolo anche all'"Arena Garibaldi"».

Ieri pomeriggio i biancoblù hanno giocato in amichevole al «Bacigalupo» contro l'Arenzano. Una partita che è servita al tecnico per verificare lo stato di salute dei suoi in vista della trasferta contro la squadra toscana, allenata dall'ex libero del Genoa, Luca Signorini. Sulla formazione Ferraro non ha ancora deciso. Ancora il tecnico: «E' ancora presto. Prima di decidere di assegnare la maglia a qualcuno voglio aspettare ancora un paio di giorni». L'obiettivo, lo sa, sono i playoff. Ancora Ferraro: «Credo che la squadra abbia tutte le possibilità di centrare l'obiettivo. Stiamo passando un momento delicato, è vero, e quindi mai come in questo momento bisogna essere vicini ai ragazzi».

Sul piano societario, intanto, c'è da registrare il fatto che da un paio di giorni il Savona ha un nuovo amministratore unico. Si tratta del dottor Claudio Bosco, che ha preso il posto del ragionier Antonio D'Ambrosio, il quale aveva gestito la società durante il passaggio delle quote dal gruppo di Enzo Grenno a quello guidato dall'avvocato Gigi Levati. Con l'arrivo del dottor Bosco è stato posto praticamente il penultimo tassello in società, in attesa di conoscere il nome del nuovo presidente. Sarà quest'ultimo a lanciare il Savona verso la serie C?

Roberto Pizzorno

Chicchiarelli sarà uno dei pochi della «vecchia guardia» sicuramente in campo a Pisa

Cioffi, un anno di squalifica

Lo Junior della Sanremese aveva colpito l'arbitro con un calcio

Giornata tranquilla per il Giudice sportivo nei campionati dilettanti. La squalifica più lunga infatti è infatti arrivata dagli Juniores regionali, dove Samuel Cioffi della Sanremese è stato fermato fino al 30 marzo 1997 per aver colpito l'arbitro di rientro negli spogliatoi con un calcio. Per il resto, tutto piuttosto tranquillo, con pochi giocatori che dovranno rimanere a riposo.

In Eccellenza un turno per Ottoboni del Busalla, Colotto e Maida della Folbas, Bruzzo della Lavagnese, Balducci del Rapallo, i giocatori della Sammargheritese Cuman, Malacarne e Lenzi, Lerda della Sanremese e Sergio Soncin del Ventimiglia. Non è stata invece presa nessuna decisione in merito alla Lavagnese sull'impiego irregolare di Tumminia.

In Promozione tre giornate a Marinelli dell'Argentina, due a Zanasi dell'Audace e uno per Fossati e Valle dell'Arenzano, Frontero dell'Argentina, Farina e Lamuedra della Bolzanetese, Figus dell'Audace, Cappai e Martino dell'Olimpic, Moscato dell'Ospedaletti, Balducci e Pazzano della Rivarolese e Lucisano del Vado.

In Prima due turni per Teti del S. Ampelio e Rossi del Quiliano. Uno per gli alassini Balbo, Caramello e Mambrin, Bellè del Bragno, Bandini del Mallare, De Angelis del Millesimo, Bubba del Quiliano e Suetta del Varazze.

Infine in Seconda categoria sono stati fermati 15 giocatori, tutti per una giornata: sono Mancin dello Sciarborasca, Bergallo del Calizzano, Prandi della Cameranese, Polimeri del Camporosso, Derba e Gaudino del Celle, Zunino del Sassello, Renda del Portovado, Spadafora, Di Adamo e Ferrero della Priamar, Freccaro della S. Cecilia, Pirotto dello Speranza, Bernocchi della Taggese e Oggiano della Veloce.

E' stato varato anche il calendario dei quarti di finale della Coppa Liguria. Le gare d'andata saranno disputate il 20 marzo alle 20,30 e sono, per quanto riguarda le province di Savona e di Imperia, Pietrabruna-Bragno (Piani di Imperia) e Albisola-Anni Genova. Le partite di ritorno saranno invece disputate in due date differenti: il 3 aprile Anni 50-Albisola a Bogliasco alle 20,30, e il 6 aprile Bragno-Pietrabruna alle 16 sul terreno dei biancoverdi.

[m. no.]

Posto d'onore in palio, in Terza la Carcarese cerca riscatto

La Seconda categoria brucia per la sfida Cengio-Sassello

Riflettori puntati, nel girone B di Seconda categoria, sul «Pino Salvi» di Cengio che sarà teatro domenica della sfida tra i granata di Bigliani e il Sassello di Teneggi. In palio per entrambi tre punti importanti, che possono valere la seconda poltrona. Una partita importante: entrambe hanno la possibilità di prendere il volo, e continuare a sperare nell'eventuale ripescaggio in Prima categoria.

Sull'incontro però c'è l'incubo-maltempo. Ieri mattina in tutta la Val Bormida nevicava, e quindi c'è l'rischio del rinvio. Il segretario del Cengio, Giuseppe Boffa: «E' una sfida importante, che affronteremo con la massima concentrazione. I ragazzi sono caricati, convinto che possiamo chiudere l'incontro a nostro favore». Corrado Teneggi, che è costretto a seguire gli allenamenti a metà, visto che da un paio di settimane è costretto al riposo quasi forzato per un infortunio alla mano sinistra, afferma: «E' una partita che giocheremo a viso aperto. Siamo partiti senza grosse ambizioni, e stiamo divertendo, la squadra è in crescita. Ai ragazzi non posso chiedere altro. Viviamo alla giornata, alla fine del torneo tireremo le somme».

La capolista Portovado, che ha 12 punti più del Sassello, secondo della classe, è impegnata al «Santuario» contro lo Spe-. L'obiettivo per i ragazzi di Bovero sarà quello di allungare il passo sulle dirette concorrenti. Partita della disperazione invece al «Bacigalupo», dove la Veloce di Cavallaro riceve la Rocchettese. I granata devono vincere a tutti i costi e vogliono ancora sperare nella salvezza. Stesso discorso vale per Sabazia e San Nazario, impegnate in casa rispettivamente contro Spotornese e Cameranese Saliceto.

Nel girone A, la Santa Cecilia Albisola ha solo obiettivo: battere la San Filippo e rimanere nel giro delle «grandi». Nella settima di ritorno spiccano anche il derby Priamar-Celle, con i locali con un piede in Terza, e Magliolo-Riviera dei Fiori.

Anche nel girone di Terza categoria di Savona incombe il pericolo del rinvio per il maltempo. La Federazione di Savona, presieduta da Nino Iannece, stamattina valuterà le condizioni dei terreni della Val Bormida. Su sette gare in programma, tre rischiano di saltare. Il programma vede la capolista Carcarese di Bolocco ospitare al «Corrent» il Piana, mentre il Valleggia che è a sole tre lunghezze dai leader, riceverà il fanalino Rocchetta di Cengio. Trasferta a Dego invece per la terza della classe, il Pontevecchio. Cerca subito il riscatto, nel girone di Albenga e Imperia, la capolista Laigueglia. La formazione rivierasca dopo il passo falso con la Cerianese ha un solo obiettivo: battere il Garlenda. Tra gli altri incontri, spiccano Villanovese-Sanremo 70 e Cerianese-Leca.

[r. p.]

Pallanuoto: domani una sfida-clou

La Rari a Roma quanti stimoli

SAVONA. L'Athena, grazie al pari imposto dalla Florentia alla Roma nel recupero di mercoledì, è a lunghezze dalla compagine capitolina, ora al quarto posto, l'ultimo utile per i playoff. E domani al Foro Italico le due formazioni si affrontano nello scontro diretto che potrebbe anche voler dire nuove speranze per i biancorossi.

All'andata i ragazzi di Mistrângelo, che giungevano dalla sconfitta in Coppa Len col Pescara, giocarono una delle migliori partite della stagione infliggendo alla Roma (priva di Ferretti) una sonora sconfitta e una lezione di gioco. Ora la situazione è cambiata: Mistrangelo da un paio di settimane ha dato il via ad esperimenti per la prossima stagione, gettando nella mischia molti giovani del vivaio. La Roma invece ha raggiunto la finale della Coppa Coppe e ritrovato un Ferretti sempre più uomo-gol, di questa formazione e del campionato.

I valori in vasca dicono Roma, anche Mistrangelo è capace di grandi sorprese, pur non sembrando intenzionato a cambiar rotta. Dice: «Continueremo gli esperimenti delle ultime settimane, anche stavolta i giovani avranno il loro spazio. Pure nella capitale il secondo portiere sarà Pastorino, visto che Gasparroni è a Roma, per il corso per entrare in Polizia. Forse qualcuno sogna il riaggancio, ma non bisogna farsi troppe illusioni». Gli arbitri saranno Auriemma e Gomez.

Le altre. La giornata inizia oggi alle 15 con lo spareggio salvezza tra il Bogliasco e l'Ortigia. Per gli uomini di De Crescenzo è l'ultima possibilità per sperare nella permanenza in A1. L'incontro in tv su Rai Tre dalle 15.45 alle 16,10: sarà diretto da Dani e Rotunno. Ma la nona di ritorno vivrà sullo scontro al vertice tra Posillipo e Pescara: in palio il primo posto nella regular season. Arbitri Clara e Grosso. Gli altri incontri vedono poi il Paguros Catania ospitare la Florentia (Caputi e Petromilli), il Como ricevere l'Eubea Catania (Grilli e Tedeschi), l'Anzio il Brescia (Aglialo- e De Meo) e il retrocesso Modena il Recco (Alfieri e Bianchi). Intanto domani parte anche la A2 con 5 liguri: Lavagna 90 (a Bergamo), Chiavari (col Civitavecchia), Nervi (a Cagliari), Sturla (col Bologna) e il Sori (a Torino).

[m. no.]

Amatori

Pelle: scudetto di «pentathlon»

SAVONA. Amatori Nuoto sugli scudi. Le squadre della presidentessa Laura Faucci hanno conquistato, nello scorso fine settimana, risultati e medaglie nei settori nuoto, salvamento e pentathlon. E proprio in questa ultima disciplina sono arrivate le migliori soddisfazioni. Paola Pelle, ai Campionati italiani pentathlon di salvamento e staffette, disputati ad Imperia, nella prova corsa-nuoto-corsa, ha superato se stessa cogliendo l'oro.

L'ex campionessa italiana di salvamento, con questa vittoria, ha ottenuto anche il «pass» per i Mondiali di Durban, in Sudafrica. I dirigenti dell'Amatori puntano tutto sulla «master». E rimanendo nei master, buoni risultati sono arrivati dai biancorossi che hanno preso parte all'11a edizione del «Brixia Fidelis» di Brescia. Rita De Carolis ha vinto l'oro nei 50 delfino, mentre nei 100 misti si è piazzata quarta. Medaglia d'argento per Laura Losito Faucci negli stile libero, mentre nei 50 stile libero si è classificata al quarto posto. Argento anche per Cristina Sorgini nei 50 dorso. Terzi posti per Carla Ferro (50 dorso), Paola Pelle (50 stile libero), Paola Tabacchi (50 delfino e 50 stile), Adriana Fragiacomo (100 misti), Giuseppe Gervasio (1500 stile libero) e Massimiliano Pelle (50 dorso).

Intanto, nei campionati regionali di fondo per l'ammissione ai campionati di Livorno, Lucia Tonda ha conseguito il titolo regionale, mentre nelle finali regionali Esordienti in evidenza, oltre a Denis Masi del Ponente che ha vinto i 100 e 200 dorso, i 100 farfalla e i 200 misti, i savonesi Massimiliano Vallone con due titoli (100 rana e 100 stile libero), e Angela Morando che ha vinto l'oro nei 200 rana. Per il salvamento domenica a Cairo sono in programma i regionali Open: al via 150 atleti provenienti da Liguria e Piemonte, in rappresentanza di 20 società.

[r. p.]

VELA

Settimana Preolimpica

Il team ad Atlanta con i due Pirinoli

ANDORA. Si è tinta d'azzurro la «Settimana Preolimpica» in corso ad Andora e Alassio, organizzata dallo Yacht club Italiano la collaborazione dei due circoli nautici (giornata conclusiva domani). Ad Andora è avvenuta la presentazione ufficiale della squadra olimpica che parteciperà alla manifestazione di Atlanta (le prove si svolgeranno però a Savannah), cercando di strappare più medaglie possibile.

Nella classe Soling è stato scelto l'equipaggio di Mario Claudio Celon, affiancati da Giovanni Torboli, tutti del «Fraglia Vela» di Riva Garda. Walter e Marco Pirinoli, del Circolo nautico mare di Alassio, proveranno a imporsi nella classe «Tornado». Le premesse per una vittoria ci stanno tutte: in gran forma.

Di seguito, ecco gli altri componenti della comitiva che staccherà il biglietto per gli Usa: Enrico Chieffi, anni, del Centro nautico di Marina di Carrara e Roberto Sinibaldi, 23, stesso club di appartenenza (Star: sono vincitori del Campionato europeo Primavera); Matteo e Michela Ivaldi (470 maschili); Federica Salvà ed Emanuela Sossi, Cn Brenzone (470 femminili); Luca Devoti, 33 anni, del Cv Torsolo (Finn); Francesco Bruni, anni, del Cc Roggero di Lauria (Laser); Arianna Bogatec, 27, del Sirena club triestino (Europa); Andrea Zinali, 27 anni, del Cv Piombinese (Mistral maschile); infine Alessandra Sensini, anni, Cn Maremma (Mistral femminile).

[m. v.]

IPPICA

Riunioni e convegni

«Ricca» estate all'ippodromo di Villanova

Peregalli l'amministratore delegato

VILLANOVA. Anche per la prossima estate gli appassionati potranno dormire sonni tranquilli. Infatti sono state ufficializzate le date delle riunioni estive dell'«Ippodromo dei Fiori». Si inizia domenica 28 luglio per poi proseguire con un super-agosto quando saranno ben 12 le date in calendario: sabato 3, martedì 6, giovedì 8, sabato 10, martedì 13, sabato 17, martedì 20, giovedì 22, sabato 24, martedì 27, giovedì 29 e sabato 31. La chiusura è fissata per domenica 8 settembre. A fine agosto sarà disputata una Tris, mentre due corse all'interno del programma saranno inserite nel Totip. Saranno svolte anche manifestazioni collaterali come un incontro tra «gentlemen» Italia e Francia, e l'elezione di Miss Ippodromo. Infine si spera che a dicembre il direttivo dell'Unire possa assegnare ad Albenga anche le gare di galoppo.

[m. no.]

Li guida Ugo Mazzarella

Nove azzurri alla Coppa Europa del «sanda»

SAVONA. Anche il '96 presenta molti impegni per lo Sport Center Savona diretto da Ugo Mazzarella, che è anche tecnico della Nazionale italiana di karate. Dopo i trionfi dell'anno scorso, quando Antonio Saracino e Lino Guglielmi si imposero all'attenzione europea gareggiando in azzurro, Ugo Mazzarella cerca nuova conferme sia in campo nazionale che europeo.

E sarà proprio «europeo» il primo impegno per lo Sport Center, che il 24 marzo sarà presente con ben 9 atleti a Milano, per la Coppa Europa «sanda». A questa manifestazione, che apre il calendario continentale, Mazzarella porterà Roberto Aloi, Lino Guglielmi, Antonio Saracino, Gaetano Comisi, Ivan Ruvioli, Paolo Lolli, Fabio Salvati, Simone Tancredi e Alessio Ghiso.

L'obiettivo, inutile dirlo, è tornare a casa con qualche vittoria nelle varie categorie. Dice Mazzarella: «Anche in questa stagione abbiamo la possibilità di ben figurare, in campo italiano ed europeo. Oltre a Guglielmi e Saracino che sono già stabilmente nel giro azzurro, ci sono altri in grado di imporsi nelle grandi manifestazioni».

L'impegno successivo sarà il 24 aprile con gli Allievi Massimiliano Zunino, Federico Manighetti e Micol Basso. Bergamo per un torneo nazionale sempre «sanda». A maggio sarà invece l'ora Campionati regionali e nazionali di «sanda»-combattimento. In ottobre sarà ancora la volta di Guglielmi e Saracino, a Bruxelles per gli Europei di kung-fu.

[m. no.]

8 Marzo Festa della Donna

Allegra, estroversa, romantica, sportiva, amica, collega, sorella, moglie...

Per la sua festa, rendila felice.

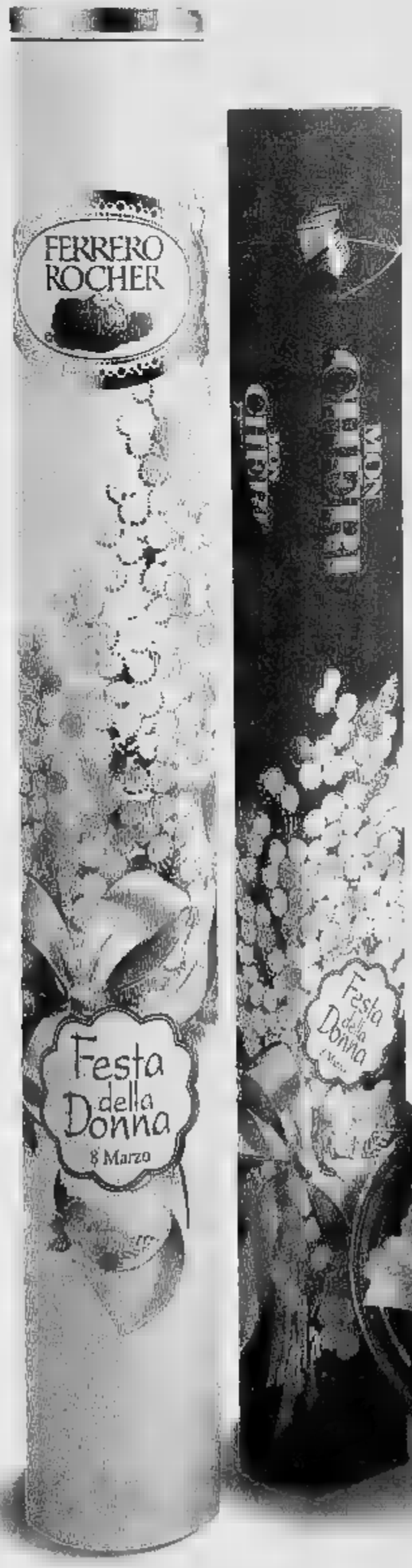

Due specialità uniche,
inimitabili, sempre gradite,
per darti la sicurezza
di un regalo di successo.
Mon Cheri e Ferrero Rocher
sono il modo più giusto
per un delicato
gesto d'affetto dedicato
a tutte le donne.

FERRERO

8 VENERDI MARZO 96

PALESTRA WORLD GYM CENTER
Corso Roma 203
Gravellona Toce
[redacted]. 0323. 848214

Centro Estetico
L'acquario
Vicolo della Ghiacciaia n.3
ang. Via San Vittore n. 134
Verbania-Intra
Tel. 0323. 405347

La femme à la page
Coiffeurs Diffusion
Verbania-Intra
Piazza Don Minzoni [redacted]
tel. [redacted]. 581818

Stresa
Corso Sempione [redacted]
tel. [redacted]. 31904

Gravellona Toce
Verbania - Intra
Piazza San Vittore, [redacted]
tel. 0323. 403963 - 404379

Gravellona Toce
corso Sempione [redacted] - [redacted] Marconi [redacted]
via P. Poriani [redacted]
tel. [redacted]. 848452 - 864892 - 846425
e-mail srlecnica@verbania.alpcom.it

ALPA s.n.c.
[redacted] Falcone Alberto & c.
Via San [redacted] 105
Verbania - Intra
[redacted]. 0323. 404330

D.P.
fotografia & pubblicità
tel. 0321. 392732

FILDA
via XXV Aprile, 13
[redacted]. [redacted]. 52915
VERBANIA-INTRA

[redacted]. 0321. 620294

DISCOVILLA
KURSAAL
club
VERBANIA - PALLANZA
Via Vittorio Veneto 6 -
tel. 0323. 556640

PER SFILARE DA PROTAGONISTA SULLA PASSERELLA DELLE NOZZE

La Collezione Novarese racchiude una selezione di modelli così ricercata da essere un punto di riferimento per le tendenze moda.

Un abito Novarese è sempre un originale, un'autentica opera di alta sartoria, curatissima nei dettagli, ideata e realizzata per essere all'altezza di un avvenimento tanto importante.

Un abito Novarese, prezioso nei tessuti ed elegante nella linea, fà di una sposa, la protagonista assoluta nel giorno più emozionante della sua vita.

NOVARESE
SPOSE DA COLLEZIONE

Sede e Show-room: via Biandrate, 60 - 28100 Novara - Tel. 0321/391667
Negozio: C.so Italia, 27 - Novara - Tel. 0321/628186

L'ESPOSIZIONE RIMARRÀ APERTA ANCHE LA DOMENICA DALLE 15 ALLE 19 PRESSO LO SHOW-ROOM DI VIA BIANDRATE 60

Per le pubblicità su
LA [redacted]
publikompass
PUBLITIME srl
Agente Publikompass spa
[redacted] Corso Cavour 13
[redacted]. (0321) 333.41 (2 linee r.a.)
Telefax (0321) 623035
[redacted] Via Cervino 13
Tel. (0322) 913.837

LA STAMPA
NOVARA
VERBANO CUSIO OSSOLA

Venerdì 8 Marzo 1996 No 39

Redazione: c. della Vittoria 2, tel. 398.401/02 / Fax 36391

LA STAMPA
Novara
via Perazzi 30/c
Tel. 626.290

Il sindaco Merusi: «Nessun problema per il Comune»

Lega orfana di Grifoni L'addio [redacted] le lacrime

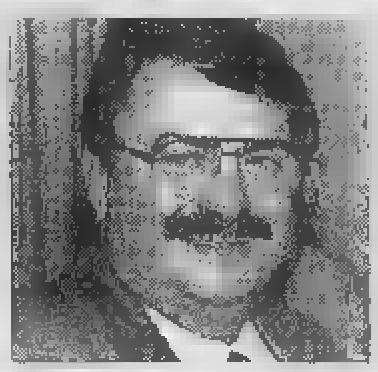

Da sin. **Maurizio Grifoni**, ha preso [redacted] distanze da Bossi, e **Sergio Merusi**

NOVARA. «Le dimissioni di Grifoni dalla Lega [redacted] problemi all'Amministrazione comunale». Ne è convinto il sindaco di Novara Sergio Me[redacted] che però teme ripercussioni «all'interno del movimento politico federalistico». E non ci vuole molto per immaginare lo sconcerto degli elettori del Carroccio difronte alla defezione del candidato al Senato.

Grifoni, è bene ricordarlo, ha rassegnato le sue dimissioni da segretario provinciale della Lega annunciando che resterà in Consiglio comunale (dove era capogruppo) e in quello provinciale come indipendente. Motivo: lunedì sera in un teatro Faraggiana con molte sedie vuote ha ascoltato [redacted] Bossi che proprio [redacted] gli è piaciuto. Troppi richiami a indipendentismo [redacted] secessionismo modello Eta, troppe fanterie schierate. «Lui parla di botte da orbi - ha dichiarato a caldo Grifoni - [redacted] di annientamento degli avversari. Sembrava [redacted] sentire Mussolini».

Bossi, nella cena dopo-comizio (senza Grifoni), ha poi tirato le orecchie [redacted] suoi, più impegnati nelle amministrazioni che nel rapporto con la base. Da qui l'invito a riprendere l'apostolato federalista porta a porta. Ma Merusi ha condiviso l'intervento del federale? «A parte alcune battute che mi hanno lasciato perplesso - dice - lo stile [redacted] quello dell'uomo. Un animale politico. Ha usato discorsi forti, ma ha detto le stesse [redacted] che dicono esponenti dell'ala moderata [redacted] la Pivetti. Neppure io sono un ultrà [redacted] non vuol dire [redacted] della Lega. Grifoni ha visto prevalere il discorso sull'indipendentismo ma non è [redacted]. Il federalismo deve accadere, altrimenti [redacted] Paese si spezza in due. Certo, l'elettorato rischia di non capire ma avremo tempo per spiegare la scelta di Grifoni, che pure condivide gli ideali della Lega».

[redacted] le perplessità, [redacted] queste ore, contagiano anche altri esponenti del Carroccio. Stefa[redacted] Monteggia, consigliere comunale, martedì mattina ha accompagnato Grifoni in Comune e Provincia: «No, io non mi sono dimesso. Condivido però [redacted] pensiero [redacted] Grifoni perchè in questo momento occorre più che mai portare avanti il discorso del federalismo, predicato dal primo mi[redacted]. Oggi vedo una Lega più secessionista, più indipendentista. Lasciamo Ira [redacted] Eta dove stanno. Personalmente vedrò [redacted] prosieguo della campagna elettorale [redacted] sosterrò i nostri candidati. Poi tirerò le somme».

Intanto il Carroccio (che il 21 aprile corre da solo) dovrà trovarsi un altro candidato al Senato. L'ex segretario ed ex capogruppo comunale il giorno dopo la bufera ribadisce il dis[redacted] da Bossi [redacted] «decisione personale». Non [redacted] a caccia di facile solidarietà nè di altri lidi della politica. «Ho trovato - conclude - molte persone che hanno espresso apprezzamento per la mia scelta. E nella sede della Lega qualcuno [redacted] gli occhi lucidi. [redacted] commosso anch'io». E forse è proprio questa l'immagine destinata [redacted] segnare la campagna elettorale.

Carlo Bologna

Novara, il direttore illustra gli obiettivi da raggiungere entro la fine dell'anno

«La posta? [redacted] in 48 ore»

«E' il traguardo (in parte già raggiunto) a Novara». E in provincia? Tempi massimi di 72 ore
Arriva la task-force di 86 giovani e 180 trimestrali. Quasi terminato il nuovo centro operativo

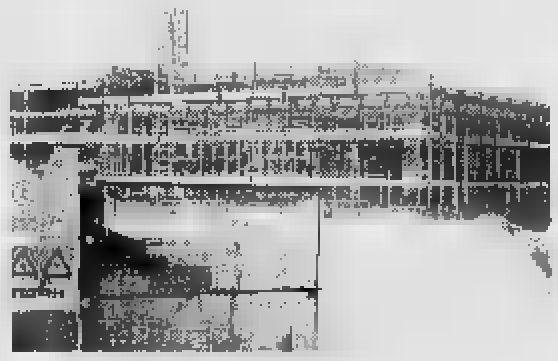

Il nuovo centro operativo di via Monte Rosa a Santa Rita di Novara

NOVARA. Basta [redacted] ritardi [redacted] tonnellate di posta [redacted]; lettere [redacted] cartoline saranno consegnate in città entro [redacted] ore. E' l'obiettivo qualità delle Poste Italiane per il '96. Entro [redacted] fine dell'anno dunque la situazione di emergenza creatasi mesi fa al centro ferroviario [redacted] viale Manzoni sarà solo un ricordo. Lo sprint interessa anche la corrispondenza destinata ai paesi della provincia: anche qui [redacted] parla di tempi da record. Tutto il materiale dovrà essere consegnato entro 72 ore. La razionalizzazione del servizio si completerà poi il prossimo anno con l'apertura della nuova sede, il Cpo, Centro postale operativo di via Monte Rosa a Santa Rita: [redacted] pronto tra breve, [redacted] giugno, ma entrerà in funzione nel '97. Buone notizie quindi per i novaresi ed anche per i cittadini della provincia: nel piano di efficienza delle Poste la qualità del servizio - in termini di celerità - occupa un posto preminente. [redacted] secondo il direttore Pie[redacted] Raeli la rapidità di consegna è già [redacted] fiore all'occhiello delle Poste [redacted] Novara, dopo la situazione di caos registrata nei mesi scorsi: «Negli ultimi tempi - dice Raeli - abbiamo raggiunto tempi di consegna ottimali. L'obiettivo per il '96 è quello di consegnare l'95 per cento della posta entro 48 [redacted] dall'arrivo, se [redacted] destinata al capoluogo. Per la provincia il termine sale a 72 ore. Un target che abbiamo raggiunto già a dicembre. Già da parecchi mesi siamo ai vertici nazionali per la celerità della consegna».

Nei [redacted] scorsi molti avevano protestato per i ritardi di consegna di riviste [redacted] giornali. Tanto che anche il Club degli Editori aveva sospeso l'invio [redacted] libri, su segnalazione degli abbonati stessi. «Ma il disguido - dice Raeli - [redacted] da imputare soprattutto al centro di smistamento di Brescia, di cui si serve l'associazione».

Anche la questione del personale, dopo la cronica carenza di portalettere evidenziata in passato, e che aveva contribuito a rendere più difficile la distribuzione di pacchi e lettere, dovrebbe risolversi definitivamente.

«Abbiamo ottenuto l'assenso - dice Raeli - per assumere 86 persone con il contratto di formazione lavoro e 180 trimestrali. Il personale sarà impiegato nei periodi di maggior traffico postale e per le sostituzioni».

Il Cpo di Santa Rita sarà l'atto finale della razionalizzazio[redacted] del servizio. Sarà il centro unico per tutta la posta destinata a Novara e provincia, mentre la corrispondenza in transito [redacted] Novara sarà «lavorata» al nodo ferroviario di viale Manzoni.

I due centri [redacted] comunque collegati con [redacted] servizio di «navette».

Cristina Meneghini

Il «colpo» è stato compiuto da due uomini armati e con il volto coperto da passamontagna

Rapina in una villa [redacted] Borgo Ticino

Il padrone di casa, sotto la minaccia delle armi, è stato costretto a consegnare denaro e gioielli per un valore di cinque milioni. I malviventi se ne sono poi andati utilizzando la macchina dei rapinati

[redacted] TICINO. Ancora una rapina a Borgoticino e precisamente alla frazione Gagnago, località diventata tristemente nota lo scorso [redacted] di gennaio per l'uccisione [redacted] una donna di colore. Presa di mira, l'altra se[redacted] la villa di Angelo Fois, [redacted] anni, ex ispettore nel campo [redacted] sicurazioni, nativo di Gallarate, coniugato con Fernanda Cucco, di [redacted] anni. Erano le 20,30 quando due individui col volto coperto da passamontagna hanno fatto irruzione nella [redacted] dopo aver saltato il muro di cinta.

Impugnando una pistola hanno intimato all'uomo di consegnare denaro e gioielli. Il pensionato non ha reagito [redacted] ha raccolto alcuni oggetti in [redacted] argento, più una somma in denaro: [redacted] tutto per un valore complessivo di [redacted] milioni. Soddisfatti [redacted] bottino, i due malviventi hanno riguadagnato l'uscita. Poi hanno notato l'auto del Fois, una «Ford Fiesta», si sono fatti consegnare le chiavi [redacted] aprire [redacted] cancello, [redacted] ne sono andati [redacted] bordo della stessa.

L'auto è stato però trovata, ieri mattina, dai carabinieri di Borgo Ticino, poco distante dalla villa, lungo la strada che porta [redacted] Divignano. Probabilmente in quel punto c'erano [redacted] complici in attesa.

Angelo Fois ha subito dato l'allarme facendo intervenire i carabinieri della stazione di Borgo Ticino con i quali stanno collaborando le forze dell'ordine di Arona. La villa del Fois, una residenza molto bella, dotata di piscina e di molte comodità, si trova al numero 2/b di via Campo Militare di Gagnago, un agglomerato di una cinquantina di abitazioni sulle alture di Borgo Ticino, al confine con il parco faunistico «La Torbiera» di Agrate Conturbia. Una zona piuttosto isolata, anche se distante poche centinaia di metri dal centro di Borgo Ticino.

Il fatto ha naturalmente destato molta preoccupazione in tutta la zona. La rapina sembra [redacted] qualche analogia con il colpo effettuato [redacted] molto tempo fa [redacted] danni del laboratorio di lavorazione di gioielli dei fratelli Bruno e Giannino Caldognetto, sempre a Borgo Ticino, [redacted] località Campagnola. A breve distanza dalla villa dei Fois, due [redacted] fa, era stata uc[redacted] una donna da un giovane della provincia di Varese che, preso da raptus, aveva ferito la sventurata con una scheggia di vetro causandone il decesso per dissanguamento.

[redacted] Bottelli

[redacted]

Schiacciato da una gru

E' morto schiacciato da una gru, che [redacted] è staccata dal trattore al quale era agganciata. Per Cesare Reina, 64 anni, residente a Vigevano in via Abruzzi 25, non c'è stato nulla da fare. L'incidente [redacted] avvenuto ieri alle 13,30 in un bosco in zona Ronchi, in frazione Sforzesca di Vigevano, sotto gli occhi [redacted] fratello Antonio. I due stavano lavorando [redacted] appezzamento di loro proprietà, il bosco della Ghisolfa. Dovevano potare e abbattere alcune piante [redacted] per questo si servivano di uno speciale trattore sul quale era montata [redacted] gru, che serve per [redacted] fermi gli alberi da segare. Improvvisamente hanno udito un colpo secco sotto il mezzo, Cesare Reina è sceso a guardare [redacted] un'istante dopo [redacted] stato schiacciato dalla gru, pesante 5 quintali. E' stato colpito alla testa, morendo all'istante. Per estrarre il corpo i soccorritori hanno lavorato oltre due ore. L'uomo, sposato e padre [redacted] 2 figli, commerciava petroli. [c. br.]

IL TEMPO IN PIEMONTE E VALLE D'AOSTA

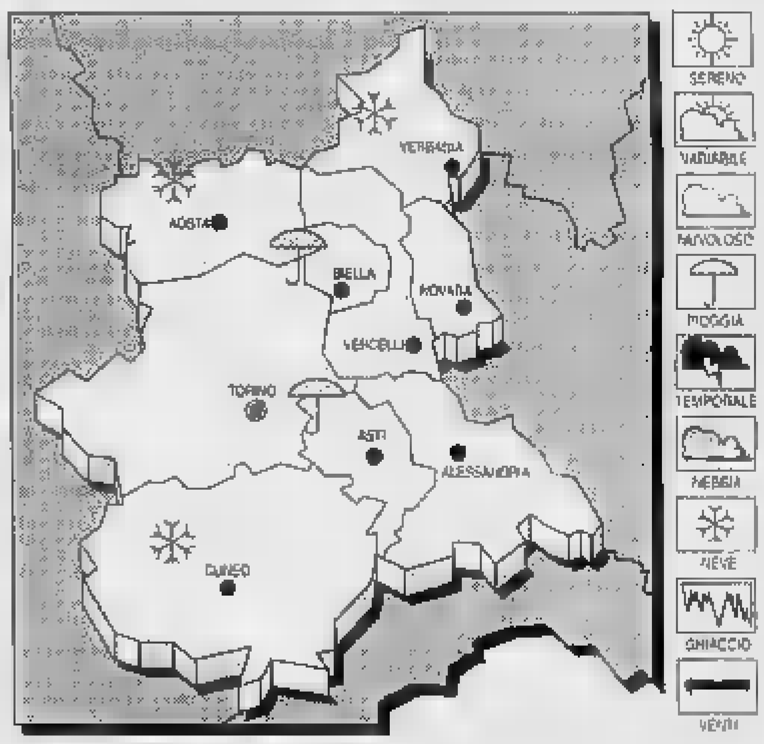

[redacted] PREVISTO [redacted]
Cielo nuvoloso con possibilità [redacted] [redacted]cali precipitazioni, a carattere nevoso sui rilievi.
TEMPERATURA. Stazionaria.
VENTI. Deboli orientali.
TENDENZA DEL [redacted] Condi[redacted] [redacted] variabilità [redacted] locali addensamenti associati a precipitazioni re[redacted].

LE [redacted]
IERI [redacted] NOVARA
Max: 6; min: -2; media: 3
UN ANNO FA
Max: 8; min: 1, media: 4

TEMPERATURE [redacted]
Torino 3,2; Alessandria 2; Aosta 5; Asti [redacted] Cuneo 3; Vercelli 6

Top Car.
Il punto d'incontro tra voi e la qualità Toyota.

Essere Concessionari Toyota non [redacted] facile: bisogna [redacted] re all'altezza di Toyota. Il terzo costruttore automobilistico [redacted] del mondo sa che la sua clientela è tra le più esigenti in fatto di serietà professionale e [redacted] efficienza tecnica. Una Concessionaria Toyota, perciò, deve sempre essere in grado [redacted] rispondere ad ogni richiesta. Toyota inoltre pretende dalle [redacted] Concessionarie correttezza, competenza e spirito [redacted] servizio, a conferma [redacted] sostegno del valore [redacted] suo marchio e [redacted] quello dei suoi prodotti. Top Car, per dare alla sua clientela una soddisfazione sem[redacted] maggiore, ha lavorato fino dal 1973 in perfetta sintonia con questi principi. Per questo è la Concessionaria Toyota esclusiva per Novara e Verbania. Per questo potete stare sicuri che vi darà sempre il massimo.

Top Car
Via Pier Lombardo 228 - **Lumellogno (No)** - Tel. 0321/456895
Corso Milano, 172 - **Gravellona Toce (Vb)** - Tel. 0323/865110

TOYOTA

Sant'Agabio, gli abitanti della zona Peep Est protestano e chiedono servizi

«Dateci almeno una farmacia»

Il boom demografico si è concentrato in questo angolo di città. Altre carenze: i negozi alimentari
Tutto il quartiere è assillato dall'annoso problema della viabilità in corso Trieste corso Milano

STAMPA IN, LE NUOVE HOSTESS

Tiziana Tacconi e Marisa Gudenzi, nel gruppo delle hostess

NOVARA. Alla velocità della luce hanno completato la Bicocca e adesso vanno all'«assalto» di Sant'Agabio. Prossimamente su questi schermi, Pernate. Prosegue, febbrile, l'attività delle hostess di «Stampa In».

Ormai da novembre le ragazze stanno setacciando i quartieri della città alla ricerca di nuove adesioni al servizio di consegna a domicilio de «La Stampa». Servizio che, lo ricordiamo ancora, è completamente gratuito (si deve pagare il prezzo del giornale)

In questi mesi ci sono state parecchie novità. Intanto, una nuova agenzia: quella di via Pe- E a San Martino, dove vecchi e nuovi abbonati dovranno rivolgersi per qualsiasi comunicazione. Poi, il numero di telefono: dimenticate il 53583, chiamate il 626290.

Qualche novità anche tra le hostess. La famiglia è aumentata. Le ragazze sono più nove, adesso dieci e forse diventeranno undici. Ma non anticipiamo troppo i tempi e presentiamo i volti nuovi: Tiziana Tacconi, pernatese, 20 anni, volleista nell'Olimpia, autentica esperta in computer (da sei anni sta frequentando un per programmatori al Ciofs), sorella di Roberta, già al servizio di «Stampa In».

A lei si sono aggiunte le novaresi Marisa Gudenzi e Antonella Della Piana: quest'ultima ha rimpiazzato Marinella Carta che ha dovuto, «obtorto collo», lasciare dall'affiatato gruppo per motivi di lavoro.

Le ragazze suoneranno tra le 19 e le 21 alle vostre abitazioni per presentarvi il di consegna porta a porta e tutte le iniziative legate al «Club In». Aderendo a «Stampa In» si entra a far parte del club che da diritto a una nutrita serie di servizi gratuiti e facilitazioni. Non si tratta, comunque, di un'adesione vincolante. Nel caso infatti ci si debba allontanare di casa per qualche giorno, in ogni momento c'è la possibilità di sospendere il servizio.

Il programma di stasera prevede visite in via della Riotta, strada Madonnina, via Bonola, Casorati, via Morazzone, via Calvari via Cascinone, via Cervinia e via Procaccini. Dopo il consueto break per il weekend, a Sant'Agabio si riprende lunedì, poi, da giovedì, toccherà a Pernate. **[m. p.]**

NOVARA. Un quartiere esploso. Sant'Agabio è cresciuto in modo vertiginoso negli ultimi anni.

Ma insieme con gli abitanti hanno avuto un'impennata anche i problemi del rione. Ci sono situazioni sociali sempre più a rischio, mancano servizi essenziali (alcune scuole, negozi) e servono al più presto interventi sulle strade e sul traffico.

I numeri raccontano di una porzione della città che in quindici anni ha aumentato i suoi abitanti di un quarto. Novara, invece, soltanto dello 0,64 per cento. Nel 1981 a Sant'Agabio vivevano 8894 persone, adesso sono 11.113. Ne arriveranno altre millecinquecento in case in costruzione e ulteriori ottocento per alloggi ancora da cominciare, ma già in progetto.

Il boom demografico si è concentrato nel Peep Est dove nel giro di pochi anni sono stati realizzati numerosi palazzoni di edilizia popolare. Un nuovo insediamento grande come un paese, ma senza servizi.

«Mancano la posta e la farmacia - ha denunciato in un documento il consiglio circoscrizionale Sant'Agabio -, ci sono negozi (nemmeno gli alimentari di prima necessità). Servono strutture per i bambini perchè le scuole esistenti scoppiano. Nel quartiere si è ormai venuta a creare una grave situazione sociale in seguito al massiccio insediamento di edilizia popolare».

La viabilità di Sant'Agabio, uno dei problemi non ancora risolti

A questa difficile situazione si aggiunge anche il problema strade e viabilità. Attraversano il rione due strade di penetrazione in condizioni sempre peggiori. In corso Trieste servono interventi rapidi per sistemare il fondo stradale del tratto che va dal canale alla periferia: è sconnesso e pieno di buche. Si attende il secondo lotto dei lavori di rifacimento della carreggiata e anche dei marciapiedi della via.

Traffico difficile e pericoloso anche in corso Milano. La strada è stata più volte teatro di gravi incidenti.

Il Comune ha in progetto da mesi di sistemare un semaforo all'incrocio via XXV Aprile: «Ma non è stato ancora fatto nulla - dice Giovanna Signorelli, presidente del quartiere -. E, tra l'altro, a nostro avviso non è nemmeno la soluzione migliore: sarebbe più opportuno regolare l'incrocio con una rotonda alla francese. Certo, costa molto di più». **[b. c.]**

AGRICOLTURE 2000

Battaglia per i pioppi nella valle del Ticino

GUASTA il paesaggio una coltivazione di pioppi nella Valle del Ticino? Secondo l'Ente Parco, sponda piemontese, sì. Ma l'ordine dei dottori agronomi della provincia di Novara, presieduto da Franco Miserocchi, sostiene il contrario: pioppeti e parco possono coesistere. Anzi, l'iniziativa contribuirebbe a valorizzare la zona. Nella diatriba che vede opposti da una parte la presidenza del Parco e dall'altra la proprietaria di un terreno (Giacomina Ceffa di Romentino) s'inserisce anche la Regione. Tutto comincia il 18 ottobre dello scorso quando Giacomina Ceffa, proprietaria di un terreno nel Parco del Ticino, inoltra all'Ente istanza di autorizzazione all'impianto di pioppeto, per fruire dei contributi previsti dal regolamento Cee relativo a colture legnose a ciclo breve in aree protette regionali. La presidenza del parco risponde con un diniego, ricordando un altro regolamento, quello interno al Parco. Recita che «di norma sono autorizzabili gli impianti che incidono su terreni già precedentemente condotti a pioppeto». Poichè il dell'azienda agricola Ceffa era prima una risaia, non rientrerebbe in questa casistica, che autorizzerebbe di fatto soltanto i reimpianti. Norma avversata dall'ordine dei dottori agronomi che nel ricorso ricorda come il regolamento adottato dal Parco del Ticino «appare in contraddizione con la normativa e con le disposizioni applicative emanate dalla stessa Regione Piemonte; da un lato si incentiva il pioppeto in alternativa alla produzione intensive cerealicole, dall'altro nega tale possibilità autorizzando il solo reimpianto». Il caso finisce sul tavolo dell'assessore regionale ai parchi, Antonello Angeleri, che interviene con alcune considerazioni: «Fermo restando il principio che l'imprenditore agricolo deve poter scegliere liberamente le attività produttive della propria azienda in funzione del mercato e della tecnologia esistente, si ritiene necessario che la Regione orienti senza vincoli l'attività agricola verso tipi e tecniche colturali maggiormente in accordo con le finalità delle aree protette stesse... a tal fine, nelle norme attuative dei regolamenti Cee potrebbe essere prevista, per le aree protette, una gradualità di incentivazione che preveda una maggiore diversificazione dei premi e delle priorità per i diversi impianti attuati, senza comunque escludere in modo discriminante l'impianto del pioppeto». Il presidente del Parco, Pietro Mocchetto, risponde che «l'ente concorda con quanto affermato dall'assessore e che la richiesta di revisione della succitata sarà tenuta in considerazione nella revisione del piano dell'area, tuttora allo studio. Tutto ciò premesso, l'Ente, stante la vigenza della normativa sui pioppeti, non può che esprimere parere negativo all'autorizzazione richiesta». **(g. f. q.)**

IN BREVE

VESPOLATE

Agogna «monitorata» per evitare gli allagamenti

Limitare l'entrata delle acque dell'Agogna in Vespolate per evitare allagamenti di case e scantinati, è quanto emerso durante l'incontro, tenuto nei giorni scorsi in prefettura, e a cui hanno partecipato i sindaci della Bassa Novarese e dell'Ovest Ticino. **[c. m.]**

BELLINZAGO

Codemonte, ribadito il no all'impianto smaltimento

Ferma opposizione di amministrazioni e cittadini contro il progetto di Codemonte. Il «no» all'impianto di smaltimento di rifiuti tossico-nocivi è stato ribadito durante il dibattito organizzato dall'Arci al circolo di Bellinzago nei giorni scorsi. I sindaci Giacomo Miglio (Bellinzago) e Mario Rondini (Cameri), col Comitato contro la discarica, hanno contestato la tecnologia di Codemonte che a loro avviso non ha mai avuto un'applicazione industriale. **[c. m.]**

NOVARA

Risicoltura, convegno su ricerca

«Acqua-ricerca-mercato, e la risicoltura del 2000». Questo il titolo del convegno che la Coldiretti di Novara ha organizzato per lunedì prossimo, 11 marzo, nella sala dell'Est Sesia in via Negroni 7. Relatori l'ingegner Bruno Bolognino, dirigente dell'Est Sesia e docente di bonifica e irrigazione all'Università di Parma; il dottor ANtonio Finassi, ricercatore Cnr; il professor Dario Casati, preside della Facoltà di agraria dell'Unviersità di Milano. Aprirà i lavori (ore 9), il presidente della Coldiretti, Giuseppe Locatelli.

NOVARA

Piante contro l'inquinamento, convegno

«Le piante: uno strumento rinnovabile per difendere la città e i suoi abitanti dall'inquinamento da metalli pesanti». Il convegno si svolgerà il 21 marzo (ore 17) nella sala Est Sesia di via Negroni. Relatori il professor Pier Paolo Puglisi, direttore Istituto genetica Università di Parma; il dottor Luciano Scelsa, ricercatore ed esperto di patologie ambientali; Pietro Puglisi, ricercatore Contex ed esperto in fitomonitoraggio.

Una giornata, con tanto di questionario, per conoscere la vita delle «immigrate»

Donne, a Novara la festa è dedicata

Protagoniste le extracomunitarie che vivono in città: dalle colf alle casalinghe e anche alle prostitute
La ricerca, promossa dal Coordinamento Cgil, per indagare il mondo dell'immigrazione femminile

NOVARA. Questionari per conoscere la vita delle immigrate extracomunitarie della città. Dalle colf alle casalinghe e anche alle prostitute. Avvia la ricerca il Coordinamento della Cgil in occasione della Giornata internazionale della donna che si festeggia oggi. E' la prima indagine che riguarda sulle straniere di Novara.

Le domande sono molte e spaziano dall'origine alla cultura, alla famiglia e all'occupazione. I questionari vengono proposti nei luoghi più frequentati dalle donne immigrate: il Coordinamento extracomunitari, il Centro sociale e le altre strutture d'accoglienza, l'ufficio per gli stranieri della Camera del Lavoro e, per le prostitute, la strada. La ricerca vuole indagare il mondo sommerso dell'immigrazione femminile. Difficile da avvicinare e da definire in contorni netti. Le donne straniere, infatti, lavorano quasi sempre in nero, operano in realtà molto piccole e isolate (come le private per le colf) e non facili da conoscere.

«Sono situazioni e attività che le portano ad essere praticamente "invisibili" - dice Margherita Gionni, del Coordinamento della Cgil -. Rendendo la loro condizione più complicata e precaria. E uscire dalla clandestinità per le donne è molto più difficile che per gli uomini».

L'indagine sarà il contributo al Forum nazionale indetto dai sindacati di Cgil, Cisl e Uil dal 22 marzo a Torino sul tema «Migranti e native». Ed è, soprattutto, il primo passo per dare luce, finalmente, ad una faccia nascosta della città.

Oggi, intanto, si fa festa. Alle in piazza Martiri s'inaugura la Festa del Libro che avrà una sezione dedicata alla letteratura femminile. Al termine della fiera (il 30 marzo) i librai hanno concordato una sottoscrizione in testi a favore del Centro documentazione «Gisella». Stasera, poi, le donne insieme all'Udi in via Alcarotti 15.

A Cameriano (nella saletta di in via Matteotti 24) oggi alle 17 è in programma il vernissage della collettiva di pittura «Immagini di donna» allestita dal Comune di Casalino la Galleria Sorrenti. Interviene Silvana Marra. La mostra è aperta domani e domenica.

Festeggia le donne anche il Sindacato pensionati. A Novara e a Borgomanero nelle sedi Spi sarà distribuita una a tutte le signore, a Trecate nella Casa del Popolo dalle c'è la responsabile nazionale del Coordinamento donne Spi Aitanga Giraldi mentre a Galliate al salone Bar 3 dalle 15 interviene Rosanna Benedetto, la responsabile regionale dello Spi.

Barbara Cottavoz

GOZZANO

Negozi con la coccarda

Un fiore o una coccarda gialla all'ingresso di ogni negozio ed omaggio per tutte le donne. E' questa la simpatica iniziativa i commercianti di Gozzano hanno deciso di festeggiare la ricorrenza dell'otto marzo. L'idea di abbellire i negozi in sintonia la festa della donna e omaggio alle donne è della nuova associazione «I commercianti di Gozzano», a cui hanno aderito 131 sui 151 esercizi commerciali locali presenti. Stamattina sarà la coccarda gialla ed il dono al femminile a contraddistinguere i negozi del paese; prossimi giorni i commercianti distribuiranno anche loro foglio informativo, in cui illustreranno i numerosi problemi del commercio gozzanese i programmi per il rilancio del settore. «Alla fine dell'anno scorso - osservano i commercianti gozzanesi - hanno chiuso 11 negozi, vale a dire il 6% delle imprese commerciali cittadine, percentuale preoccupante». **[m. g.]**

LETTERE AL GIORNALE

Turismo nel Vco e intenti diversi

Trovo curioso il contenuto dell'articolo apparso l'1/3/96, riferito al disegno di legge concernente la riorganizzazione turistica del Piemonte e la soppressione delle Apt.

Curioso perché apprendo, attraverso lo scritto, l'esatto contrario di quanto il consigliere regionale Ettore Rachelli ha esposto a grandi lettere in occasione della riunione delle Pro Loco dell'Ossola (il 10 febbraio scorso presso la sala Bozzetti) alla presenza e in sintonia con le affermazioni di Mauro Bardaglio (assessore al turismo della provincia del Vco); sostenendo con chiarezza la necessità di costituire un'unica Agenzia Locale nell'ambito provinciale, supportata da più uffici territoriali, che promuovesse più incisivamente, con pacchetti ben definiti, le differenti realtà del Cusio del Verbano e dell'Ossola.

In tale circostanza Rachelli dichiarava inoltre: «Non trovo più corretto e giusto amministratore, dovermi continuamente confrontare la volontà di alcuni altri amministratori, che rivendicano a tutti i costi l'autonomismo dell'Ossola nei confronti del Verbano e del Cusio; significherebbe isolare l'Ossola al punto tale da farla morire. Oggi bisogna avere il coraggio, come ho fatto io, di prendere l'Ossola e di riportarla dentro la provincia e di riportarla nel dell'amministrazione regionale; solo così riusciremo a costruire in Ossola le strutture e la possibilità per realizzare il futuro di questo bacino».

Devo forse interpretare che l'Ossola (in così breve tempo) sia stata riportata nel della Regione e tal punto da far sì che si accontentassero le corali rivendicazioni concernenti l'ubicazione dell'agenzia (più mosse da pochi privati cittadini che assillano l'Amministrazione) piuttosto che perseguire una logica di contenuto di quello che pare essere un disegno di legge equilibrato (sicuramente più economico all'ente pubblico) mirato a una reale e incisiva promozione del turismo?

Giuseppina Cazzaniga,
delegato Unpli bacino Ossola

NUMERI UTILI

AUTOAMBULANZE

Novara: tel. 627.000; **Arona:** 0322 / 51.51; **Borgomanero:** 0322 / 843.083; **Domodossola:** 0324 / 48.600; **Galliate:** 862.222; **Oleggio:** 93.; **Omegna:** 0323 / 61.900/63.669; **Gravellona Toce:** 0323 / 848559-865000; **Stresa:** 0323 / 33.360; **Trecate:** 777.900. **Verbania:** / 405.000-556.000/ 55.61.61; **Baveno:** 0323 / 924222; **Mergozzo:** 0323 / 80.705; **Orta:** 0322/911.900; **Grignasco:** S.r.e 0163/41.86.17; **S. Maurizio d' Opaglio:** 0322/98.74.56; **Lesa:** 0322/76.697; **Piedimulera:** 0324/83.188

GUARDIA MEDICA

Novara: tel. 62.60.00; **Arona:** 0322 / 51.61; **Borgomanero:** 0322 / 81.500; **Domodossola:** 0324 / 491.394; **Oleggio:** 91.157; **Omegna:** 0323 / 86.51.11; **Stresa:** 0323 / 31.844; **Verbania (Pallanza):** 0323 / 541.318

FARMACIE

A **NOVARA** oggi sono di turno le seguenti farmacie: Agnelli, c.so Cavallotti, 2 tel. 62.03.87 con orario continuativo dalle 8,45 alle 20,15 (dalle 8,45 alle 12,30 e dalle 15,15 alle 20,15 a battenti aperti; mentre dalle 12,30 alle 15,15 il servizio viene effettuato a battenti chiusi, con obbligo di ricetta medica urgente e diritto addizionale di L. 3.000) e San Rocco, lg. Cantore, tel. 47.28.39 con orario notturno dalle 8,45 alle 8,45 del giorno seguente (dalle 8,45 alle 12,30 e dalle 15,15 alle 21,30 a battenti aperti; mentre dalle 21,30 alle 8,45 il servizio viene effettuato a battenti chiusi, obbligo di ricetta medica urgente e diritto addizionale di L. 7.500). Per quanto riguarda, invece, tutti i comuni della Provincia, per le farmacie di turno, sarà attuata la reperibilità notturna, chiamando la presentazione di ricette mediche urgenti

Romentino: *Venanzi Pietro*, via IV Novembre, 28 tel. 86.06.58.
Ternate: *Luoni*, via IV Novembre, 31 tel. 84.61.25
Comignago: *Vanco*, via Principale, 20 tel. 0322/50.055.
Oleggio: *Parecchini*, via Varyus, 11 tel. 91.314
Gentile, via Martiri, 29 tel. 0322/66.33.51.
Invorio: *Masi*, via Battisti, 4/bis tel. 0322/25.51.25.
Verbania (Intra): *Pretti*, via 25 aprile, 30 tel. 0323/40.31.75.
Polisseni, via Cavour, 16 tel. 0323/93.38
Pallanza: *Vigaró*, c.so Roma, 29 tel.
Massara, via Provinciale, tel. 0324/35.221.
Omavasso: *Ciana*, via A. Di Dio, 29 tel. 0323/83.71.42.
Santa Maria Maggiore: *Zanarini*, via Matteotti, 45 tel. 0324/95.016.
Cannobio: *Catalucci*, via Domenico Uccelli, 18 tel. 0323/70.178.
Ramagnano Sesia: *Longhi Borghi*, p. Libertà, 30 tel. 0163/83.52.48.

GLI APPUNTAMENTI

DIAPOSITIVE

Il cammino di Compostela

«Il cammino spagnolo di Santiago di Compostela» è il tema della proiezione di diapositive in programma stasera alle 21,15 alla sede della Società Fotografica Novarese, che si riunisce in corso Cavallotti 20. L'ingresso è libero. **[c. m.]**

CONFERENZA

Esistenzialismo e religione

«Esistenzialismo, ermeneutica e religione» è il tema della conferenza in programma oggi alle 16 all'istituto magistrale «Bellini» di Novara. Relatore è Claudio Ciancio. **[c. m.]**

SCUOLA

Visite guidate in biblioteca

Anche le scuole elementari e medie inferiori cittadine potranno prenotare le visite guidate alla sezione ragazzi della biblioteca Negroni. Condotte da un bibliotecario, sono destinate a spiegare il funzionamento del servizio sia come complemento all'istruzione scolastica che per il tempo libero. Le visite sono prenotabili allo 0321/623040. **[c. m.]**

La storia di Romagnano

S'inizia stasera alla biblioteca civica di Romagnano Sesia un ciclo di conferenze su temi di storia locale e generale. Alle 21 è prevista la relazione di Carlo Brugo su «La storia di Romagnano». **[c. m.]**

ASSOCIAZIONI

Si prenota il pranzo dei Lucani

Sono aperte le iscrizioni al pranzo dell'Associazione dei Lucani. La data del ritrovo è il 17 marzo. Sarà l'occasione per illustrare il programma di gite culturali e incontri. Per le prenotazioni rivolgersi alla sede del sodalizio 399055 (dal lunedì al venerdì) oppure alla segreteria 391151 (ore pasti). **[b. c.]**

ARTE

Concorso a Gravellona Lomellina

Scade a fine mese il termine ultimo per partecipare alla seconda edizione del concorso d'arte «Medio Evo: San Giorgio combatte il drago; XX secolo: l'uomo libero combatte contro la burocrazia». Gli interessati possono presentare i bozzetti delle opere che realizzeranno al municipio di Gravellona Lomellina, dal lunedì al venerdì dalle 8 alle 14 mentre il sabato dalle 8 alle 12. **[r. l.]**

ESPOSIZIONI

Castellanza, torna «Arredo casa»

Il centro esposizioni «Busto Arsizio» di Castellanza ospita fino a domenica la edizione di «Arredo casa», a cui partecipano arredatori di Piemonte e Lombardia. Orari: feriali 16-23, prefestivi e festivi 10-23. **[c. m.]**

LINGUE

A scuola di spagnolo con l'Enaip

Imparare lo spagnolo con l'Enaip Novara. Le lezioni si tengono nella sede di via Negri 2 ogni mercoledì e venerdì dalle 19 alle 21. Informazioni ai numeri 625075, 624678 e 35356. Il si presenta mercoledì 13 marzo. **[b. c.]**

Novara, si possono portare sfalci erbosi al digestore di via Cascina Mirabella

I rifiuti [redacted] sotto la tettoia

Provincia e Consorzio alleati per far decollare la raccolta differenziata. E' il primo passo per produrre compost. Discarica, la Regione non ha ancora stabilito i criteri per la scelta del sito

NOVARA. «Da oggi i privati possono portare gli sfalci erbosi all'impianto di via Cascina Mirabella. Dopo la verifica del personale all'ingresso verranno stoccati sotto le tettoie. Poi inizierà il trattamento per la trasformazione in compost di qualità».

E' l'annuncio congiunto dell'assessore provinciale all'Ambiente Damiano Mones e di Sergio Merusi, presidente del Consorzio smaltimento rifiuti [redacted] Novarese. Un passo avanti sulla strada della raccolta differenziata, per evitare che tutto finisca sottoterra? Sicuramente. [redacted] è doveroso ricordare che la tettoia per riparare i rifiuti verdi (il 10 per cento di quanto finisce in discarica) è parte dell'impianto digestore che dal 1977 fa parlare (male) i novaresi. Da allora sono passati 19 anni [redacted] sono stati spesi [redacted] miliardi per avere un impianto mai entrato in funzione.

Per spostare [redacted] «compost» (in realtà rifiuti ferrosi) frutto di sei mesi di sperimentazione (costo [redacted] milioni) [redacted] vogliono [redacted] milioni che la prossima assemblea consortile dovrebbe deliberare. Nel frattempo dovrebbero finalmente arrivare notizie positive dal giudice che sta valutando la transazione tra Consorzio e Emit per risolvere la vertenza in atto.

«Il Consorzio - dice Merusi -, quando arriverà il benestare, ha già individuato le linee guida per l'impianto che dovrà servire anche il medio Novarese: produzione di compost, trattamento differenziato dei rifiuti, trasformazione di energia elettrica (cosa che interessa molto l'Enel). Intanto bisognerà valutare se acquistare un trituratore per vendere alle imprese [redacted] compost già semilavorato [redacted] meno. E si stanno predisponendo altri punti di raccolta». Un'ipotesi è anche quella di acquistare dei «composter» (contenitori) da distribuire [redacted] chi ha orti [redacted] giardini e quindi produce molti rifiuti verdi. In alcuni Comuni (come Cavaglio [redacted] Suno) si è già introdotta una detassazione (meno [redacted] per cento) per agevolare chi collabora alla raccolta.

Mones, infine, ha ricordato a Merusi che in Regione ci sono 3 miliardi per recuperare il digestore purchè [redacted] presenti uno studio entro fine anno.

«E noi siamo disponibili - [redacted] ribadito l'assessore - ad aiutare il Consorzio nella realizzazione dello studio. Intanto attendiamo [redacted] che la Regione definisca i criteri che la Provincia deve rispettare nel piano sull'idoneità [redacted] meno dei siti per le discariche. Abbiamo chiesto anche oggi notizie in Regione ma non c'è ancora nulla [redacted] non possiamo partire [redacted] un nostro piano, spendendo soldi, con [redacted] rischio che i paramentri siano errati». [c. bo.]

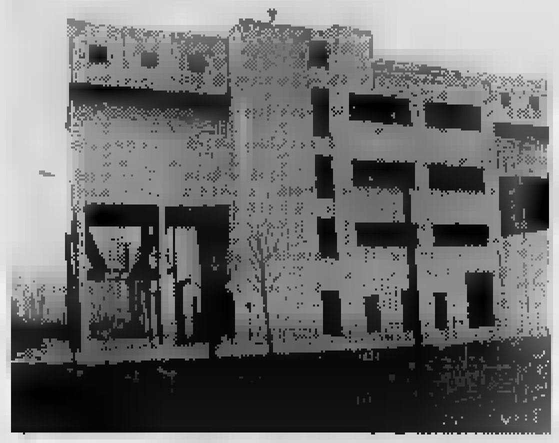

Sotto la [redacted] del digestore possono [redacted] essere stoccati gli sfalci erbosi Il Consorzio smaltimento rifiuti, che ha [redacted] al Comune di Novara è disponibile per qualsiasi altra informazione [redacted] cittadini

[redacted]

Nuove [redacted]

Medio Novarese riparte da zero

BORGOMANERO. E' [redacted] convocata per martedì, l'assemblea dei 51 sindaci [redacted] Consorzio per lo smaltimento rifiuti del Medio Novarese.

La convocazione è stata fatta dal sindaco [redacted] Borgomanero, Maria Piera Pastore, ed all'ordine del giorno c'è [redacted] nuovo consiglio d'amministrazione. Com'è noto, il vecchio consiglio è stato dichiarato nullo dalla decisione [redacted] Comitato Regionale di Controllo, e per il Consorzio si tratta [redacted] ripartire da [redacted] rinominare il direttivo, a cui spetterà poi l'elaborazione del bilancio.

La seduta di martedì si preannuncia caldissima, anche perché fra i 51 sindaci non c'è [redacted] accordo sulle modalità di scelta e di elezione dei componenti del consiglio d'amministrazione. Il sindaco [redacted] Ghemme, Alfredo Corazza, ha preannunciato che intende continuare ad avvalersi della prerogativa di proporre le terne [redacted] candidati agli altri sindaci, un metodo che altri Comuni hanno contestato.

«Intanto anticipare l'unifica[redacted] è diventato indispensabile - dice il sindaco di Borgoticino [redacted] Mario Chinello - anche per superare le difficoltà interne al consorzio. Non solo, ma occorre pensare di avviare subito un programma [redacted] raccolta differenziata; oltre tutto la Provincia si è [redacted] a disposizione per coordinare questa attività, e non possiamo permetterci [redacted] perdere questa occasione».

Sulla lunghezza d'onda di Chinello si trovano quasi tutti i sindaci del Basso Verbano, [redacted] martedì occorrerà prima di tutto superare i contrasti riguardanti le modalità di nomina [redacted] consiglio: «E' venuto il momento di pensare alle cose concrete - osserva il sindaco di Bolzano Novarese, Giulio Frattini - e mettere da parte gli interessi campanilistici; fra poco la discarica di Ghemme verrà chiusa [redacted] noi non abbiamo ancora predisposto un'alternativa, [redacted] questo [redacted] comportamento inaccettabile».

La Regione aveva dato infatti tempo [redacted] febbraio per presentare un progetto, ma le vicissitudini degli ultimi mesi hanno di fatto paralizzato l'ente che si trova [redacted] in [redacted] situazione [redacted] emergenza.

«Chi ha voluto affondare [redacted] Consorzio - dice il sindaco di Ghemme, Corazza - dovrà assumersi tutte intere le proprie responsabilità; i cittadini devono sapere chi ringraziare per l'aumento che verrà [redacted] avere il conferimento [redacted] lo smaltimento dei rifiuti». [m. g.]

[redacted]

IN [redacted]

[redacted]

Fuori dall'aula per protesta I consiglieri di FI e An

I consiglieri [redacted] Forza Italia ed An hanno abbandonato il consiglio comunale in segno di protesta per [redacted] trattamento ricevuto nella seduta precedente. Silvestri, Antonioli, Pasini, Pettinaroli [redacted] Godio hanno letto un comunicato in cui hanno precisato che gli interrogativi sollevati sui problemi urbanistici e sul rapporto con l'architetto Gianfranco Prini [redacted] hanno trovato risposta adeguata da parte dell'amministrazione, ed hanno immediatamente lasciato l'aula. [m. g.]

BORGOMANERO

Tre [redacted] per la Cri ed ora occorre [redacted] sede

Tre nuovi mezzi sono stati assegnati [redacted] volontari del Soccorso della Croce Rossa; un'ambulanza e due auto, che verranno utilizzate anche per il trasporto [redacted] dializzati. Ora i volontari hanno chiesto [redacted] sindaco [redacted] nuova sede, perché quella esistente, un prefabbricato acquistato dal comune [redacted] Tarcento, colpito dal terremoto nel '76, è ormai insufficiente. [m. g.]

CAPO OFFICINA
Azienda metalmeccanica novarese
RICERCA
un capo officina [redacted] esperienza lavorazione lamiera su macchine [redacted] controllo numerico.
Avrà la responsabilità della conduzione totale dell'officina con dieci dipendenti magazzino e spedizioni.
Età compresa tra i 35 - 45 anni.
Pregasi inviare curriculum a:
THESI & Associati [redacted]
V. Scavini, 2a - 28100 Novara
fax 0321-398296

Società di servizi con sede in Arona
RICERCA
in Arona e limitrofi
CAPO UFFICIO
con vasta [redacted] pluriennale esperienza nella gestione commerciale, ordini [redacted] fatturazione. Indispensabile buona pratica su computers.
Si richiedono inoltre: possesso di diploma [redacted] maturità tecnica commerciale, patente auto, automunita, volontà [redacted] autoaffermazione [redacted] lavoro.
Offresi: lavoro sicuro, retribuzione adeguata all'effettiva esperienza maturata, reali possibilità [redacted] carriera se vengono dimostrate le attitudini.
Inviare dettagliatissimo curriculum [redacted] eventuali referenze a: Studio Emmedue s.r.l. - via Gramsci, 23 - 28053 Castelletto Ticino (NO), indicando su busta e lettera: Riferimento VM 96.

Azienda leader nel mercato dei beni di largo consumo *ricerca*
UN [redacted]
MONOMANDATARIO
per le province [redacted] NO - VC - AL - AO
Età 30/45 anni, introduzione nella G.D. [redacted] D.O., esperienza pluriennale.
Inviare curriculum vitae a: Publikompass [redacted] - 10100 Torino.

Bolzano Novarese, scoperto grazie ad una lettera abbandonata

Svuota l'immondizia nei campi sorpreso [redacted] a ripulire

[redacted] NOVARESE. Scari[redacted] abusivamente due autocarri [redacted] rifiuti in [redacted] campo, ma dimentica una lettera con l'indirizzo ed il sindaco [redacted] il vigile urbano lo identificano e lo denunciano. Protagonista [redacted]ll'episodio un piccolo imprenditore di Borgomanero che, pensando di farla franca, ha [redacted]ricato due autocarri carichi di rifiuti in via Artogno, nella brughiera fra Bolzano Novarese ed Invorio, poi è scappato. E' avvenuto di notte. Ma non gli è andata bene lo stesso: il sindaco [redacted] Bolzano, Giulio Frattini, informato dell'accaduto, [redacted] è recato di persona sul luogo dov'erano stati scaricati i rifiuti ed insieme al vigile urbano ha avviato un controllo immediato. Ha così scoperto tra i rifiuti una lettera inviata proprio all'autore dello scarico abusivo, che è stato così denunciato e multato.

Non solo, ma l'imprenditore borgomanerese ha dovuto ripulire di persona [redacted] terreno lordato dei rifiuti. «E' il secondo episodio [redacted] questo genere che accade a Bolzano - dice il sindaco - e non è possibile accettare ulteriormente queste forme [redacted] assoluta mancanza di senso civico. Evidentemente c'è chi crede di poter trattare i terreni altrui come una pattumiera, ma [redacted] Bolzano non abbiamo nessuna intenzione [redacted] passare sopra [redacted] questi fatti».

Il sindaco [redacted] intanto alla ricerca dei responsabili dell'altro episodio di inquinamento: sulla strada vicino [redacted] cimitero è stato scaricato un camion carico di copertoni di pneumatici semidistrutti, alcuni carbonizzati, altri fatti a pezzi. I responsabili, in questo caso, so[redacted] riusciti a fuggire. [m. g.]

[redacted] CARABINIERE [redacted]

Botte al medico, a giudizio

BALZOLA. Scambio di insulti nell'ambulatorio del medico di Balzola, Carlo Spatazza, 52 anni. Risultato: s[redacted] comparsi davanti al pretore lo stesso medico, accusato di ingiurie, difeso dall'avvocato Piero Grignolio, e i fidanzati Elena Montobbio, [redacted] anni, [redacted] Gianluca Simonetti, 28 anni, [redacted] carabiniere di leva [redacted] Balzola, più volte campione di arti marziali per società sportive di Verbania, città da cui proviene, tutelati dall'avvocato Antonio Gatti. La ragazza deve rispondere di ingiurie, il fidanzato di lesioni personali e minacce. Il medico sostiene di essere stato maltrattato dalla giovane, poi di essere stato minacciato dal ragazzo che [redacted] avrebbe anche tempestato di pugni allo stomaco. Diversa la versione dei fidanzati, che negano le botte e affermano invece di essere stati insultati da Spa[redacted]. L'udienza [redacted] stata rinviata al [redacted] aprile: è stato convocato il medico del pronto soccorso a cui Spatazza si rivolse. [s. m.]

CANTINA SOCIALE DEI COLLI NOVARESI
FARA NOVARESE/ITALIA
"marzo in cantina"
vini doc [redacted] vini da tavola
orario: 8/11.45 - 14/17.45
sabato compreso
Tel. 0321/829234 - 829385

Azienda modernamente organizzata nel largo consumo, operante [redacted] due divisioni:
- distribuzione organizzata e [redacted] tradizionale
- comunità ed industria assume
VENDITORE
con un minimo [redacted] esperienza [redacted] 45enni, offre: [redacted] dipendenza, diaria, incentivi, zona [redacted] esclusiva, portafoglio clienti.
Zona operativa: 1) Novara città e parte provincia con Trecate, Romagnano, Borgomanero e Comuni limitrofi. 2) Parte [redacted] Verb[redacted] con Verbania, Stresa, Arona, Val d'Ossola e comuni limitrofi.
Telefonare 0332/893758 oppure [redacted]:
Casella Postale 55 - 21045 GAZZADA (VA)

SPA NAZIONALE per [redacted]
VENDITORI

Si avvicina la data della selezione in vista del gran ballo «Vienna sul lago»

Per le «deb» è già conto alla rovescia

Le diciottenni novaresi sognano il Danubio blu

NOVARA. La scadenza del 30 marzo è alle porte e tra le aspiranti debuttanti novaresi è iniziato il conto alla rovescia per partecipare al ballo «Vienna sul lago». Le selezioni per la seconda edizione [redacted] manifestazione, che l'anno scorso si era tenuta all'hotel Regina Palace di Stresa, [redacted] già fissate per sabato 30 marzo. Si terranno [redacted] Novara, al presidio [redacted] caserma Passalacqua [redacted] viale Ferrucci, a partire dalle 14.

Le adesioni si confermano ai numeri telefonici 0321/728193 oppure 726188. E già alcune fanciulle hanno deciso che quest'anno per festeggiare il diciottesimo compleanno toglieranno anfibi e giubbotti e indosseran[redacted] i romantici abiti delle debuttanti all'Openball di Vienna.

La caccia alle «deb» [redacted] aperta: a loro l'organizzazione, curata dal notaio Claudio Limontini, offre una serata nel mondo affascinante del «Bel Danubio Blu», con tanto di abiti lunghi [redacted] impettito [redacted]. E non solo: anche l'emozionante possibilità [redacted] scelte per partecipare al vero «Openball» di Vienna. E' il [redacted] di Giorgia Orsi di Novara, già protagonista [redacted] Stresa di «Vienna sul lago»: lo scorso 15 febbraio ha ballato il valzer con altre 250 giovani viennesi e ospiti di tutto il mondo nello splendido salone del Palazzo dell'Opera.

Quest'anno le 21 giovani «deb» [redacted] accompagnate nel giro di valzer dai cadetti dell'Accademia Navale di Livorno. [redacted] prossimi mesi le partecipanti al ballo dovranno sottoporsi alle prove [redacted] ballo, per eseguire perfettamente i passi di valzer e quadriglia.

Tra le novità della seconda edizione di «Vienna sul lago», lo scopo benefico: l'incasso della [redacted] sarà devoluto all'Associazione Italiana Sclerosi Multipla. [c. m.]

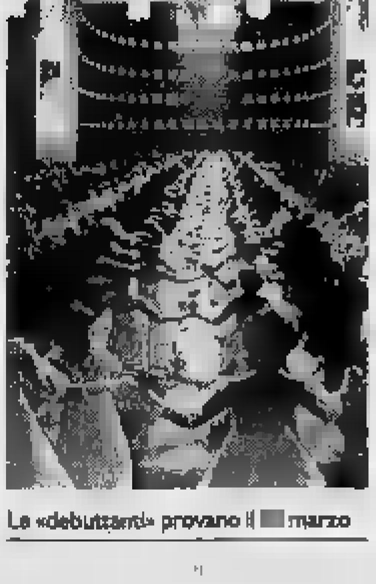

Le «debuttanti» provano il [redacted] marzo

Arona, salta il concerto

[redacted] Ballista non [redacted] «bis» [redacted] Villa Ponti

ARONA. Enrico Cominoli, presidente [redacted] Concerti di Villa Ponti, fa presente che il [redacted]to di Antonio Ballista, in un primo tempo programmato per domani, deve cosiderarsi già archiviat[redacted] l'esibizione dello stesso pianista nello scorso [redacted]se di febbraio. Non ci sarà pertanto, come qualcuno aveva ipotizzato, uno spettacolo bis del celebre musicista, che ha suonato in tutta Europa e negli Usa con direttori del [redacted] Abbado e Muti. Come direttore d'opera, Ballista ha a [redacted] volta debuttato al teatro dell'Opera [redacted] Roma [redacted] «Gilgamesh» [redacted] Franco Battiato. Il prossimo [redacted] a Villa Ponti [redacted] Arona sarà pertanto quello [redacted] 30 marzo, ospite il trio Jacopo Scalfi (violoncello), Alessandro Comellato (pianoforte) e Paolo Beltramini (clarinetto). Presen[redacted] programma imperniato [redacted] musiche di Beethoven, Brahms [redacted] Debussy. [s. b.]

L'allarme viene da due tecnici della Protezione Civile, venuti apposta da Roma

Torrenti «a rischio» nell'Ossola

La situazione critica dei corsi d'acqua della valle era già stata segnalata dagli amministratori ossolani. Troppi detriti nel letto dei fiumi potrebbero causare disastri ad ogni pioggia in primavera

DOMODOSSOLA. Non era allarmismo quanto denunciato dagli amministratori ossolani circa la situazione critica dei corsi d'acqua dell'intera valle. Due tecnici del Ministero della Protezione Civile, venuti apposta da Roma, hanno confermato che i torrenti ossolani sono a rischio. I troppi detriti accumulatisi nel corso degli anni potrebbero causare disastri ad ogni pioggia in primavera o in autunno visto che il letto dei fiumi si presenta alto al centro e più basso ai lati.

Questa massa di sassi va subito tolta prima che possa rappresentare un ostacolo insormontabile al deflusso delle acque che uscirebbero dagli argini.

Lo si legge ora anche nella relazione firmata dai due esperti romani dopo i sopralluoghi compiuti in alcuni tratti di torrente dove i detriti alluvionali hanno raggiunto altezze ormai preoccupanti.

L'altra mattina, Domenico Tropeano e Franco Godone, gli esperti del Gruppo Nazionale Difesa Catastrofi Idrogeologiche, inviati in Ossola proprio dal generale Luigi Manfredi, responsabile della Protezione Civile, hanno «visitato» alcuni tratti del Melezzo occidentale; le confluenze tra Isorno, Diveria, Melezzo, Bogna e Toce, nonché quella tra l'Anza e il Toce. Tre zone emblematiche di una situazione a rischio che da anni gli amministratori ossolani denunciano, senza però ottenere risultati.

E' sulla base di queste verifiche, ma anche grazie alle schede e alle informazioni fornite dagli amministratori ossolani, delle Provincia e del Magistrato del Po, che i due esperti hanno compilato e firmato un verbale nel quale si sottolinea «la necessità di interventi tempestivi», interventi che però, secondo loro, vanno ovviamente compiuti sull'intero territorio dell'Ossola.

Solo nel torrente Anza si parla di 300 mila metricubi di detriti da togliere e di 150 mila nel Melezzo (Vigezzo), mentre in altri torrenti le cifre sono altrettanto sintomatiche, segno di una situazione che preoccupava non poco gli ossolani.

I cinque presidenti delle Comunità Montane presenti ai sopralluoghi hanno infatti rimarcato come Melezzo, Ovesca, Toce e anche tutti i rii laterali sono in condizioni critiche per i troppi massi che le alluvioni hanno accumulato nei letti dei corsi d'acqua.

Il Toce - nella foto - è uno dei corsi d'acqua «a rischio» per i troppi massi che le alluvioni hanno accumulato nel suo letto

Dello staff che ha «visitato» i fiumi facevano parte anche l'assessore provinciale, Gianfranco Rainelli; un esperto del Magistrato del Po ed uno della Regione e un funzionario delle Prefettura del Vco.

«Da tempo avevamo chiesto attenzione su questo grave problema - dice Enrico Borghi, presidente della Comunità Montana Valle Ossola -. Finalmente possiamo dirci soddisfatti perché due esperti della Protezione Civile hanno confermato che non eravamo visionari quanto denunciavamo i pericoli con cui da tempo vivono le popolazioni ossolane. La relazione finale redatta dopo i sopralluoghi conferma la preoccupante realtà dei corsi d'acqua ossolani. Ora tutta la documentazione finirà sul tavolo del generale Manfredi e conferma che i disalvei sono indilazionabili se vogliamo evitare disastri ad ogni pioggia».

Proprio Borghi, grazie anche all'interessamento del prefetto Alberto Ruffo, è riuscito a smuovere la Protezione Civile, arrivando sino al generale Manfredi. Tutto ciò dopo che l'Autorità di Bacino del Po aveva invece risposto picche, criticando gli amministratori locali con una lettera dai toni severi in merito alla loro preoccupazioni.

Renato

Si allarga la polemica dopo le critiche del Consiglio comunale al parroco di Druogno

La Curia in campo per don Silvio

«Siamo addolorati e stupiti per le espressioni offensive». Il sacerdote era stato criticato per la vendita della casa parrocchiale. I vertici diocesani: «Al progetto avevamo dato il nostro parere favorevole»

DRUOGNO. «Addolorati» per le espressioni offensive e «stupiti» per il metodo seguito dall'amministrazione comunale. Poggia è queste basi la risposta che la Curia diocesana di Novara ha diramato ieri per replicare alla dure che il Consiglio comunale di Druogno ha rivolto al parroco del paese che aveva deciso di vendere due case parrocchiali. La Curia è intervenuta per esprimere il suo stupore per il metodo seguito dall'amministrazione druognese visto, scrive, «che sarebbe stato più giusto e opportuno, prima di compiere atti ufficiali, cercare un contatto diretto ed eventuali richieste di chiarificazione alla Diocesi che aveva a suo tempo dato parere favorevole alla vendita». La Diocesi conferma quanto già

Don Silvio Galletti, al centro della polemica scoppiata a Druogno

don Silvio Galletti, parroco del paese, aveva detto: la vendita degli immobili non è stata un gesto avventato del prete. Com'é noto la polemica è sfociata dopo la presa di posizione del Consiglio comunale di Druogno contro la vendita delle case, vendita ritenuta azzardata. A tal punto che il Consiglio comunale aveva criticato don Silvio anche come prete, chiedendosi quanta gente avrebbe ancora potuto frequentare la chiesa. «Il progetto di vendita - scrive la Curia - è stato suggerito al parroco dal necessario intervento di manutenzione straordinaria dell'edificio che avrebbe richiesto risorse di cui la Parrocchia non dispone, avendo già investito somme considerevoli nella manutenzione straordinaria della chiesa». Una spiegazione che la Curia dà, chiedendosi come mai documento del Consiglio comunale si sia potuto più volte termine svendita, colpendo in tal modo uno dei geometri più noti e stimati della valle».

La Curia si dice addolorata per «le espressioni offensive rivolte al parroco», confermando don Silvio «la sua in questa situazione di particolare sofferenza». Nella polemica innescata dal Comune, la Curia la trova «positivo l'interesse dell'Amministrazione comunale per un bene, la casa parrocchiale, che non viene colto semplicemente come abitazione qualunque, ma come luogo di tutti, un bene della Comunità». Ma aggiunge: «Pur se sarebbe opportuno che questa sensibilità si fosse espressa già nel passato con interessamento ed un sostegno alla conservazione della casa parrocchiale attraverso l'attivazione di procedure che numerose leggi nazionali e regionali consentono e suggeriscono agli enti locali per sostenere lavori di restauro e ripristino». **(re. ba.)**

Riformata la sentenza, condanna per abuso d'ufficio

Assolto in corte d'appello l'ex sindaco di Vogogna

VOGOGNA. La Corte d'Appello di Torino, riformando la sentenza di condanna ad un anno e 6 mesi di reclusione emessa nell'aprile dell'anno scorso dal tribunale di Verbania, ha assolto dall'imputazione d'abuso d'ufficio l'ex sindaco di Vogogna Gianpiero Francina.

Francina ed Ubaldo Marta, nell'ordine già sindaci del Comune ossolano, erano stati tratti in arresto con l'accusa d'abuso d'ufficio nell'ambito di un'inchiesta aperta a tempo dalla Procura della Repubblica di Verbania.

Erano accusati di aver agito, in tempi diversi, al fine di procurare a se stessi e ad altri un ingiusto vantaggio patrimoniale. Marta era poi stato rimesso in libertà e successivamente scagionato dal Gip del tribunale che aveva disposto il «non luogo a procedere perché il fatto non sussiste». La medesima insussistenza dei fatti è stata accolta dalla Corte d'Appello torinese nell'emissione di sentenza assolutoria nei confronti di Francina. Questi, secondo l'accusa sostenuta nel processo di primo grado a Verbania, avrebbe «partecipato attivamente alla seduta del Consiglio comunale di Vogogna, il 5 giugno 1992, ed in tale sede si sarebbe opposto, esprimendosi in modo riduttivo e generico, alla proposta della minoranza in ordine alla richiesta di agire giudizialmente nei confronti dei titolari e soci della ditta Eden» che aveva eseguito escavazioni nel fiume Toce arrecando danni alle del Comune. In sostanza Francina, secondo l'accusa, aveva personalmente proposto delibera (approvata poi a maggioranza) con cui, in opposizione a quella proposta dalla minoranza, si evitava la richiesta di risarcimento danni ai titolari e soci di fatto della ditta Eden, vincitrice a suo tempo di un appalto a licitazione privata per le escavazioni nel fiume Toce. Secondo la minoranza, l'allora sindaco sarebbe stato socio di fatto della «Eden» e quindi il suo interesse nel far approvare la delibera sarebbe apparso palesemente contrario a quello della pubblica amministrazione. I giudici d'appello hanno invece ritenuto la proposta di Francina idonea a tutelare il Comune di Vogogna.

L'ex sindaco di Vogogna **Giampiero Francina** ha commentato «Nessuna assoluzione potrà cancellare l'ingiusta carcerazione patita da Marta e da me»

Nel commentare l'esito a lui favorevole della vicenda processuale, Gianpiero Francina ha dichiarato: «Nessuna assoluzione potrà cancellare l'ingiusta carcerazione patita da Marta e da me». La vicenda giudiziaria è stata, forse, causata più da motivazioni politico-amministrative che da reali problemi giuridici come é documentato nella sentenza della Corte d'Appello». **(a. r.)**

Importante Società Italiana con sede nella prima di Torino cerca

DISTRIBUTORE DI AREA

già introdotto nel settore del "Complemento d'Arredo" e/o con volontà di iniziare un'attività autonoma nell'ambito delle

COPIE DI QUADRI D'AUTORE

Si richiede:
- motivazione ad entrare a far parte di un contesto globale dinamico e fortemente marketing oriented
- capacità di autogestione di un'area
- volontà di partecipare allo sviluppo di un'iniziativa commerciale molto ambiziosa

Si offrono eccellenti possibilità di qualificazione, elevati guadagni e gratificazioni.

Inviare fax n° 011 - 8193034 oppure scrivere a:
CSR s.r.l. - CENTRO STUDI STRATEGICI
Via Montemagno, 15 - 10132 TORINO

CINEMA
FARAGGIANA
NOVARA
PRESENTATO CON SUONO

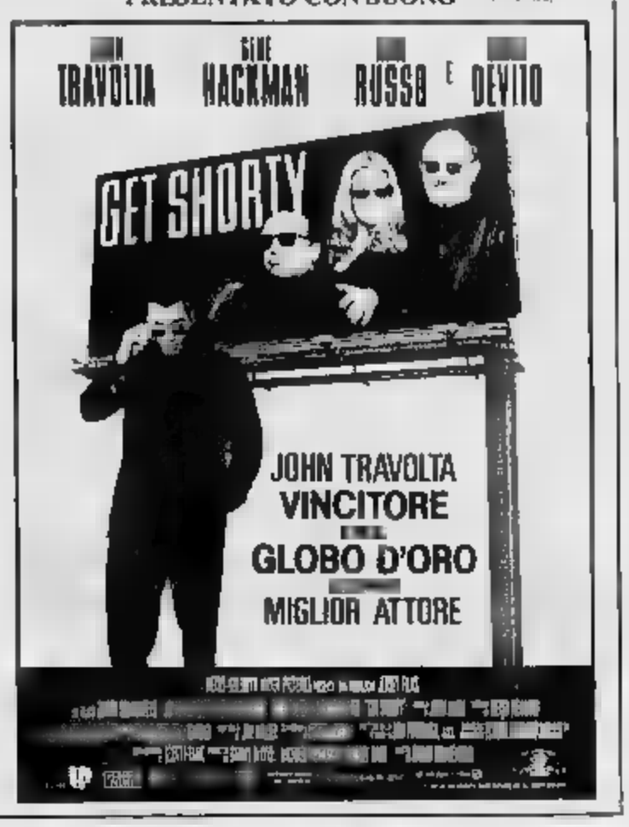

SOCIETA' DI COSTRUZIONE E GESTIONE IMMOBILIARE

vende direttamente a prezzi competitivi

Oleggio Castello (No) via Montriglasco - Ville a schiera di nuova costruzione.
Oleggio Castello (No) strada per Comignago - 33.000 mq terreno con progetto approvato costruzione turistico-ricettiva.
Briga Novarese (No) via Dante - Appartamenti varia metrature e villa bifamiliare di nuova costruzione.
Borgomanero (No) via Gozzano - Appartamenti metrature di nuova costruzione.
Saronno (Va) - Appartamento libero mq. 75 circa.

PER INFORMAZIONI TEL. 0322 836159

PERITO ELETTRONICO
25enne programmatore e operatore elettronico, collaudatore apparecchiature elettroniche, disponibile anche per attività diverse, militeassolto, **offresi** per sedi Verbano-Cusio-Ossola.
Tel. 0384 43306

Azienda produttrice rubinetteria igienico-sanitaria *ricerca*
IMPIEGATO/A AMMINISTRATIVO/A
Gradita precedente esperienza in azienda del settore. Costituirà titolo preferenziale la conoscenza della lingua inglese e/o tedesca
Sede di lavoro: Gattico (NO)
Tel. 0322/863838 - ore 14/18.30.

GRAVELLONA TOCE
A due passi dal centro, libero, luminoso **appartamento** di tre ampi vani + cucina e bagno. Cantina. Lire 120.000.000 dilazionabilissimi. Eventuale box.
Tel. 0323/866201

OMEGNA
Centro, a due passi dal lago, minimosissimo, finiture signorili, **appartamento** di cucina abitabile, salone, bagno, due ampie camere letto, lavanderia. Cantina. Garage.
Tel.

LA TORRE IMMOBILIARE srl
V.le Fraschetta, 2
VERBANIA INTRA - Tel.
VENDESI costruendi **CAPANNONI** in Gravellona Toce - destinazione artigianale commerciale - SS del Sempione o C.so Roma - mq min. - max 6600 - Prezzo interessante.
CAPANNONI - gna immediata - industriale Gravellona Toce - superfici da 1000 a 3000 mq.

COMUNE DI
C.A.P. 28010 - PROVINCIA DI NOVARA
Tel. (0322) 218102
Partita IVA: 00433330032
Estratto di avviso di
Il Comune Colazza ha indetto gara d'appalto per la gestione Madonna della Guardia e due campi bocce.
La gara si terrà il 21 marzo 1996.
Saranno accettate esclusivamente offerte in aumento rispetto al annuo lire 6.000.000.
Le offerte, documentazione richiesta, dovranno pervenire alla sede del Comune entro le ore 12.00 del giorno 20 marzo 1996, esclusivamente per posta, con lettera raccomandata.
Colazza,
IL SINDACO

COMUNE DI GOZZANO
PROVINCIA DI NOVARA
Via Dante 86
Tel. 0322 955676 - Fax 917110
Bando di gara
Per l'appalto mediante licitazione privata dei lavori di asfaltatura tratto Molini di Resiga e sostituzione condotte idriche in via Molini di Resiga, Tancogrino, Villette e Caduti per la Libertà.
Si rende che questo Comune procederà all'appalto dei lavori in oggetto con il criterio del prezzo più basso determinato mediante offerta a prezzi unitari ai sensi dell'art. 1 e) e dell'art. 5 della legge 2/2/1973 n. 14. L'importo a base d'asta è di complessive L. 67.240.200 (L. 13.240.200 per asfaltatura via Molini di Resiga e L. 54.000.000 per posa condotte idriche). sono invitate alla gara le Imprese dovranno far pervenire a questa Amministrazione entro 20 gg. dalla data di pubblicazione del presente bando all'Albo Pretorio e precisamente entro il 25 1996 domanda in carta legale stessa dovrà essere allegato il certificato di iscrizione alla Camera di Commercio per l'attività relativa ai (asfaltature e opere di acquedotto) in originale o fotocopia. Il testo integrale del bando di gara è pubblicato all'Albo Pretorio Comunale e può essere richiesto all'Ufficio con il Pubblico.
IL SINDACO
Vittorio Lapidari

COMUNE DI
PROVINCIA DI
Pubblicazione del progetto di variante in ultima n. 2 al piano di zona per l'edilizia economico popolare (Peep) comportante contestuale variante al Prgc vigente.
IL SINDACO
- Ai sensi e per gli effetti della legge 18.4.1962 n. 167 e successive modifiche ed integrazioni e L.R. 56 del 5.12.1977 e successive modificazioni ed integrazioni;
- Vista la deliberazione C.C. n. 94 del 24.11.95, esecutiva ai sensi di legge, con la quale è stata adottata la variante in oggetto n. 2 al Piano di Zona per l'Edilizia Economica e Popolare comportante variante al PRGC vigente;
che gli atti del progetto di variante in oggetto saranno depositati in libera visione al pubblico, nel Palazzo Comunale in Ufficio Segreteria per 30 giorni consecutivi, a far tempo dall'8 marzo 1996 fino al 6 aprile 1996 compreso, con il seguente orario:
- nei giorni da lunedì al venerdì: dalle ore 9.30 alle 12.30
- nei giorni di sabato, e festivi: dalle ore 14 alle ore 15
Il progetto stesso è costituito dai seguenti
1) deliberazione consiliare di adozione in data 24.11.1995 n. 94 divenuta eseguibile ai sensi di legge in data 31 gennaio 1996;
2) elaborati:
- fascicolo contenente la relazione illustrativa, la previsione di massima delle spese, le norme di attuazione, elenchi catastali della variante n. 2 al PEEP e contestuale variante al PRGC;
- elaborati grafici (tav. A - inquadramento nel PRGC scala 1:5000)
Tav. B - base catastale scala 1:
Tav. C - stato attuale scala 1:1000
- indicazioni di piano scala 1:2000
Tav. E - Progetto planivolumetrico scala 1:1000
Tav. F - Progetto tipologico scala 1:100
Tav. G - Profili e sezioni scala 1:500
Tav. H - Progetto e variante contestuale scala 1:2000
Fascicolo contenente la Relazione Illustrativa, le Norme di attuazione e le relative tabelle della variante n. 1 al PRGC contestuale alla variante n. 2 al PEEP;
- elaborati grafici (Tav. D progetto scala 1:2000 - Tav. D5.4 Progetto scala 1:2000).
Nei successivi 30 (trenta) giorni tutti possono presentare eventuali opposizioni ed osservazioni al progetto stesso che dovranno essere redatte su competente carta bollata e presentate al Protocollo Generale entro le ore 12 del giorno 6 maggio 1996.
Anche i grafici che eventualmente fossero prodotti a corredo di tutte opposizioni ed osservazioni dovranno essere muniti di competente marca da bollo, in relazione alla loro dimensione. Il tutto più n. 2 copie in carta libera.
Arona 22 febbraio 1996.
IL SINDACO
dott. Roberto Barra
IL SEGRETARIO GENERALE
dott. Costanzo

RISERVA DI PESCA
LAGO ALICE SUPERIORE
(Decreto n. 625 a.d.m.)
Uno splendido lago naturale nel verde della Valchiusella, lungo la Statale Alice Superiore - Lessolo - Ivrea, con limpide acque ricche di trote, persici, tinche, carpe... Il limitato numero di soci assicura tranquillità e relax.
SI PRENOTANO QUOTE ASSOCIATIVE PER L'ANNO 1996
La quota associativa annuale è di L. 700.000 e dà diritto a 10 permessi da 10 capi cadauno.
Per informazioni e prenotazioni:
Lago Alice Superiore tel. (0125) 78188
tel. (011) 3170338 (ore pasti)
tel. (011) 3160423 (ore ufficio)

Omegna, gli studenti del «Professionale» contestano le scelte del Comune

Sciopero al «Dalla Chiesa»

Oltre duecento studenti hanno disertato le lezioni per protesta contro il progetto municipale di sistemare in sedi diverse la scuola. E' questo l'ultimo atto di confronto che dura da anni

OMEGNA. Aule semideserte ieri mattina all'Istituto Professionale «Dalla Chiesa». Oltre duecento studenti hanno disertato le lezioni per protesta contro il previsto progetto di razionalizzazione degli edifici scolastici che formano la loro scuola e che oggi sono dislocati in due diverse zone della città di Omegna. La sede si trova nell'area ex Pietra mentre la sezione meccanici è a Cireggio. Una soluzione che gli studenti hanno sempre contestato chiedendo di avere una sola, unica sede.

La protesta studentesca di ieri è solo l'ultimo atto di un confronto che dura da anni e che contrappone il Dalla Chiesa all'amministrazione comunale. Per ovviare ai problemi che la scuola incontra quotidianamente il Comune di Omegna ha proposto una soluzione: la costruzione del secondo lotto del Dalla Chiesa accanto alla sede centrale nell'ex Pietra, così come previsto originariamente scartando l'ipotesi della sopraelevazione. In attesa però della costruzione dei nuovi edifici l'amministrazione comunale ha avanzato l'idea di trasferire, per qualche anno, il corso di meccanica da Cireggio ad Omegna ed il corso di elettrici a Crusinallo presso l'attuale scuola media.

Le proposte, illustrate dall'assessore Gualtiero Pironi, non sono state giudicate favorevolmente dagli studenti che ieri hanno dato vita dapprima ad un'assemblea spontanea tenutasi fuori dalla scuola e poi fatta seguire dallo sciopero.

«Pur comprendendo la buona volontà dell'amministrazione non accettiamo questo progetto di razionalizzazione che penalizza fortemente tutti e è soltanto un dispendio economico - dicono alcuni studenti - per attuare i trasferimenti richiamati dall'assessore è necessario adattare gli edifici alle esigenze dei corsi. Portare la meccanica nella sede centrale significa abbattere muri, mettere nuovi pavimenti ed altro ancora. Lo stesso si dovrà fare a Crusinallo per i corsi elettrici». Il tutto considerare che studenti ed insegnanti mal sopportano l'idea di una scuola-puzzle perennemente itinerante.

La manifestazione di ieri, che potrebbe seguito anche oggi, amareggiato l'assessore Pironi: «Lo anno gli studenti del Dalla Chiesa hanno scioperato perché la sede dei meccanici a Cireggio idonea. Adesso che prospettiamo soluzione, per quanto temporanea, i mezzi le strutture che abbiamo, gli studenti fanno un'altro sciopero. Una reazione che non capisco; l'altro giorno, tutti, studenti ed insegnanti, hanno preso atto che il tentativo di razionalizza- degli edifici scolastici del Dalla Chiesa era assolutamente migliorativo rispetto alla situazione attuale. Non so francamente cosa successo perché abbiano cambiato idea».

[v. a.]

C'è fra gli studenti del «Dalla Chiesa» per i problemi della sede

«Perché le evasioni notificate solo dopo la scomparsa?»

Coniugi suicidi, troppi i misteri ancora insoluti

VERBANIA. «Ognuno deve poter fare il proprio mestiere assumendosene però le relative responsabilità». E' l'avvocato Luca Molino - legale di tre commercianti di Cannobio finiti nei guai con Inps e Inail in seguito alla vicenda dei coniugi Moro - a cercare di riportare nella dovuta dimensione, pur condividendo l'emotività del caso, i termini della questione. «Auspichiamo - aggiunge il dottor Molino - che Inps ed Inail prendano in considerazione l'apertura di un'inchiesta interna ai rispettivi enti per appurare in che modo Francesco Moro vi mantenesse rapporti professionali. Per esempio - conclude l'avvocato - mi risulta che durante i 9 anni (periodo il fiscalista non avrebbe operato i versamenti previsti) l'Inps abbia notificato a un commerciante accertamenti per evasione, comprensiva di sanzione, ammontanti a 114 mila lire soltanto. Poi dopo la scomparsa dei Moro ha notificato evasioni per oltre 190 milioni. Cosa o chi ci sarebbe dietro tutto questo?». Francesco Moro e la moglie Franca, 51 e 41 anni, residenti a Luino, dove vivevano con i due figli 10 e 15 anni, erano titolari di uno studio di consulenza fiscale a Cannobio, dove si erano fatti una buona clientela. Oltre un centinaio di commercianti ed albergatori che avevano affidato loro le pratiche per le scadenze fiscali. Poi lo «scandalo». Parecchi commercianti ricevono multe, in alcuni casi di centinaia di milioni, da Inps e Inail, per contributi versati. Francesco Moro viene interrogato dai suoi clienti che gli chiedono spiegazioni. Poi il fiscalista e la moglie - dalla sera- ta del 22 ottobre '95 - fanno perdere le tracce. Intanto la procura della Repubblica di Verbania apre un'inchiesta nei loro confronti con l'accusa (solo per Francesco Moro) di appropriazione indebita. Un reato «minore» che dunque giustificherebbe il suicidio così come sarebbe accertato (in attesa dei risultati dell'autopsia) dopo il ritrovamento dei cadaveri dei Moro nell'abitacolo della loro auto, a circa 20 metri di profondità sui fondali del lago di Cannobio. Ma altri elementi - al vaglio della magistratura - potrebbero delineare la vicenda con contorni diversi. Che Francesco Moro si avvalesse di un commercialista di Novara, cui avrebbe affidato l'incombenza dei versamenti Iva, Inps ed Inail, sembra fatto noto a molti.

Aristide Ronzoni

La Regione ha accettato una proposta avanzata dall'Usl 13

Handicap, soluzione in vista

Il problema era legato ai trattamenti di psicomotricità presso le strutture sanitarie convenzionate il cui personale si riqualificherà in appositi corsi

VERBANIA. Si avvia a soluzione il ricorrente problema dei trattamenti di psicomotricità presso le strutture sanitarie convenzionate con la Usl 14 che tante preoccupazioni sollevato nelle famiglie con figli handicappati per le incertezze sulla erogazione del servizio. La svolta è avuta dopo che l'Assessorato regionale alla sanità ha accettato una proposta elaborata dalla Usl in seguito all'intervento del consigliere Ettore Racchelli, di concerto con il direttore generale Giovanni Porzio.

All'origine della questione, che riguarda i centri Aias di Gravellona Domodossola, nonchè la Sacra Famiglia di Verbania, è il riconoscimento dello psicomotricista quale figura sanitaria dell'addebito dei relativi trattamenti. Infatti le prestazioni erogate personale con titolo di studio privato di configurarvi operatori professionali qualificabili «terapisti della riabilitazione».

Per il 1995 gli interventi sono stati finanziati transitoriamente sul bilancio socio-assistenziale. La proposta dal direttore Porzio per giungere ad una soluzione definitiva tiene conto della necessità di riqualificare il personale e rilievo del trattamento educazione psicomotoria in un progetto terapeutico riabilitativo natura sanitaria che risulterebbe attuabile solo parzialmente, data la carenza nelle strutture pubbliche regionali delle figure professionali in questione.

Si chiede pertanto alla Regione di consentire agli psicomotricisti di strutture convenzionate di riqualificarsi, iscrivendosi entro il 31 dicembre a specifici Contestualmente vengono applicati i rimborsi previsti per i trattamenti sanitari, condizionati comunque alla effettiva partecipazione ai suddetti. «In questo modo - afferma il dottor Porzio - si conciliano il diritto alla salute e il raggiungimento dei requisiti di legge previsti per le strutture convenzionate». E l'Assessorato regionale si è detto d'accordo.

[s. r.]

Da oggi a Pallanza

Divieti nelle vie per i lavori all'acquedotto

VERBANIA. La società Servizi Pubblici Verbanesi informa che l'esecuzione di lavori di sostituzione delle tubazioni di acqua potabile determina limitazioni al traffico in alcune zone di Pallanza. Precisamente da al marzo tra le ore 8 e le 18 di ogni giorno (esclusi sabato e domenica) viene imposto il divieto di circolazione da via Madonna Campagna a via Jesolo, il divieto di accesso via Madonna Campagna da viale Azari e via Bramante, mentre viene creato doppio senso di circolazione da via Madonna di Campagna via Jesolo per permettere agli abitanti della zona di recarsi alle proprie case. Alla fine di ogni giornata si ripristina il normale traffico.

[s. r.]

IN BREVE

VERBANIA

Traliccio della Telecom, intervengono i Verdi

Il gruppo dei Verdi è intervenuto presso l'amministrazione comunale e la Usl per segnalare il problema dell'enorme traliccio edificato nell'area della Telecom in corso Nazioni Unite. I Verdi sottolineano la preoccupazione espressa dagli abitanti della zona per i rischi dei campi elettromagnetici. **[s. r.]**

PREMOSELLO

Approvato in Consiglio il bilancio comunale '96

Il Consiglio comunale ha approvato bilancio di previsione per il '96, bilancio che pareggia sulla cifra di 6 miliardi e 300 milioni di lire. **[re. ba.]**

VERBANIA

Oggi al Tecnoparco presenta la «provincia virtuale»

«La provincia reale e la provincia virtuale» è il titolo del programma che l'amministrazione provinciale del Verbano Cusio Ossola presenta oggi pomeriggio alle 15 nella sede del Tecnoparco del Lago Maggiore, in occasione del «Workshop Irisi» promosso a Verbania dalla Regione Piemonte. Il progetto in questione ha come obiettivo la costruzione una rete telematica nel territorio del Vco per migliorare i sistemi di comunicazione e di interscambio delle informazioni. «Il nostro programma - spiega il presidente della Provincia del Vco, avvocato Giuseppe Ravasio - è previsto in un'ottica di integrabilità ai sistemi informativi innovativi della pubblica amministrazione e degli indirizzi comunitari, per cui vuole essere strumento di intervento globale per la comunicazione nel territorio». **[s. r.]**

Oggi a Macugnaga l'iniziativa con «La Stampa»

E' il giorno delle mimose le donne sciano gratis

MACUGNAGA. E' il giorno delle mimose e meglio dell'iniziativa «Una mimosa sulla . Per Macugnaga anche il giorno delle promozioni a favore gentil sesso visto oggi, 8 marzo, cade la festa della donna. La promozione da alcuni anni permette alle donne di «scorazzare» sugli sci lungo le piste del Moro e del Belvedere, senza pagare una lira. Le discese sulle nevi anzaschine vengono offerte dalla Società Funivie Macugnaga-Monte Rosa, grazie alla collaborazione del quotidiano «La Stampa». Oggi, basta presentarsi, il tagliando pubblicato qui sopra, alla biglietteria della funivia per avere un biglietto omaggio per salire ai tremila metri del Moro o al Belvedere oppure per avere un abbonamento giornaliero per sciare dove si vuole.

La leggera nevicata ieri ha permesso agli addetti degli impianti ridisegnare le piste con neve fresca che si aggiunge a quella già solidamente assestata e quindi oggi le donne potranno godersi interamente le piste e il paesaggio di Macugnaga. Non è la prima volta che la società che gestisce gli impianti di Macugnaga si mostra nelle promozioni. Oltre a questa dell'8 marzo, la Società ha promosso anche una giornata di beneficenza devolvendo l'intero incasso alla ricerca contro il cancro e offrendo 7 milioni e 200 mila lire agli alluvionati del sud Piemonte. **[re. ba.]**

In pretura Verbania

L'amministratrice del condominio

VERBANIA. Amministrava un condominio non pagava le bollette dell'Enel e neppure quelle dell'acqua per uso comune, così aveva saldato le fatture per lavori eseguiti da alcuni artigiani nel condominio «Le Colombe» nel Sant'Anna.

Tutto questo nell'arco di un anno o poco più. Nel frattempo l'Enel toglie la corrente elettrica ai «morosi» ecco che si blocca l'ascensore tra un piano e l'altro, le scale restano al buio. Restano anche a secco i rubinetti per uso comune impiegati di solito dai condomini per lavare il cortile ed innaffiare le piccole aiole al piano terra. I rappresentanti delle 70 famiglie non ci vedono chiaro ed allora indicono un'assemblea straordinaria a cui invitano l'amministratrice, Valentina Laurenti, 44 anni, Pallanza, che però non si presenta. Come prevede lo Statuto condominiale viene quindi nuovo amministratore Giuseppe Matuozzo. Questi verifica il conto corrente condominio e scopre mancano ben 11 milioni. Da qui la denuncia della Laurenti all'autorità giudiziaria.

Il processo - l'accusa di appropriazione indebita - si è svolto l'altro ieri pretura. La Laurenti, assistita dall'avvocato Guido Pitzalis, è condannata a mesi reclusione ed a 500 mila lire multa.

Dovrà inoltre risarcire ai condomini - parte civile rappresentata dall'avvocato Giuseppe Russo - 10 milioni per i danni morali ed altrettanti per danni materiali. Al processo Valentina Laurenti è difesa affermando di essere stata creditrice dei condomini, ma una perizia contabile eseguita dal ragionier Riccardo Petroni ha dimostrato le buone ragioni degli inquilini. **[a. r.]**

MDF ITALIA

INVERSIONE DI TENDENZA

NON SARÁ PIU' IL PREZZO ESORBITANTE A SANCIRE IL VALORE DI UN MOBILE, MA LA SUA REALE BELLEZZA

La linea pensiero MDF nasce in risposta a cultura del consumo: strapagare più il lusso potersi permettere bellissimo mobile che ci venga chiesto in cambio occhio della testa. Questo possibile grazie un accordo tra MDF rivenditori che consente una riduzione sensibile dei costi.

MDF - VIA WITTGENS, 3 - 20123 MILANO - SERVIZIO CLIENTI 02/58311300

MDF NICE PRICE (40% IN RISPETTO AL LISTINO)

NICE PRICE
IL DI
PER AL
I PRODOTTI MDF
I PREZZI

LUCIANO MARTELLI
GALLIATE - Piazza San Giuseppe - Tel. 0321/806343
BORGOMANERO - Via SS.Trinità - Tel. 0322/835935
orari 9 -12.30 / 15.00-19.30

Giorgio Gaber, uno e due

Atteso doppio appuntamento al Comunale di Alessandria

ALESSANDRIA. Il Comunale è già tutto prenotato per il doppio appuntamento - domani sera e domenica alle 21,15 - con Giorgio Gaber e il suo nuovo spettacolo «E pensare che c'era il pensiero». Chi non vuole perdersi il recital, però, ha una chance, oltre alla consueta e un po' maligna speranza nelle rinunce dell'ultimo minuto: entrambe le serate, dalle 20,30, saranno messi in vendita posti in piedi a 15 mila lire. Per maggiori informazioni è possibile rivolgersi direttamente alla biglietteria, aperta dalle 17, tel.0131/234240.

Per questo nuovo appuntamento teatrale, il 22° da quando esordì nella stagione '70-'71 con «Il signor G.», Gaber, accompagnato come sempre nella scrittura dei testi da Sandro Luporini, propone una formula nuova rispetto al consueto e collaudato montaggio di monologhi e canzoni scelti nel repertorio di un ventennio che ha caratterizzato, dal '91, il suo «Teatro Canzone». Stavolta c'è un testo nuovo e totalmente inedito. Tema delle riflessioni è «l'assoluta mancanza di senso collettivo» e il conseguente, progressivo isolamento dell'individuo, il crescente egoismo.

Una situazione in cui il pensiero diventa un «giocare all'uncinetto con le opinioni». A meno che non si riesca a dire no a tutto questo. E l'umorismo amaro e sarcastico si fonde, una volta con la capacità di far riflettere. **[c. re.]**

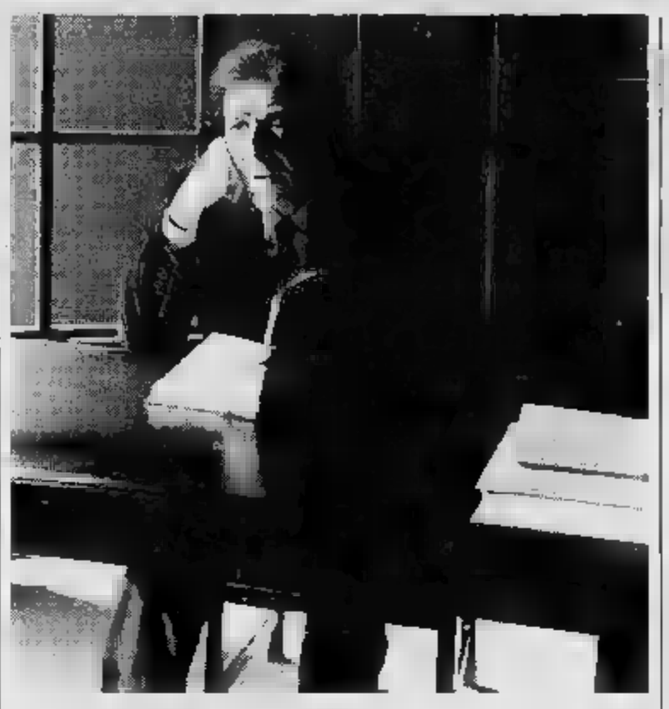

Giorgio Gaber domani e domenica in «E pensare che c'era il pensiero»

Gene Gnocchi si dà al rock

Uno spettacolo tutto a sorpresa con la nuova band scioglilingua

NOVARA. In attesa di riapprodare alla televisione o al teatro, Gene Gnocchi si dà al rock. Proprio così, il popolarissimo artista di Fidenza, dopo una lunga militanza nei cast delle più seguite trasmissioni tv, da «Mai dire gol» a «Processo del Lunedì», ha messo assieme una vera e propria band (dal scioglilingua: The Blues, Jet, Flag, Bug, Tag, Nugged, Stripped, Naked, Snakes) e gira tournée nei più noti locali della Penisola.

Quella di stasera, alla discoteca «Le Caves» di Vintebbio, a cavallo tra le province di Novara e Vercelli è la seconda uscita nazionale e la prima in Piemonte per Gene, alias Gionni Rockstar.

Qualche anticipazione la fornisce lo stesso Gene, e meglio, Gionni, contattato al telefono: «Il nostro sarà un concerto rock e termini - esordisce -. Qui si suona davvero, c'è un vero e proprio alle mie spalle: Victor Fiorilli al basso, Max Pieri alla batteria, Alberto Prestini e Marco Pieri alle chitarre elettriche. Come sempre nel rock, lo spettacolo riserva sorprese. Non si sa mai come va a finire, la scaletta è improvvisata e la decido lì per lì col pubblico». Gene si sforza di fare serio, poi parte per la tangente: «Il nostro è rock al punto estremo del nichilismo cosmico e i pezzi che suoniamo sono quelli che tutte le più famose rockstar che ho conosciuto mi hanno dato in consegna, perché loro non avevano il coraggio di cantarle. Lo show di Gionni ha una funzione catarchica, in quanto il pubblico, dopo avermi visto, si sente liberato: si accorge che chiunque può intraprendere la carriera del cantante rock!». **[m. p.]**

Gene Gnocchi, alias Gionni Rockstar

Gianni Basso si esibisce con il pianista belga Pascal Michaux, il contrabbassista Riccardo Fioravanti e il batterista Giampiero Prina

Gianni Basso torna a casa

Il sassofonista suona a Nizza dopo i grandi successi all'estero

NIZZA MONFERRATO. Prosegue stasera, al «Blue Bird» in corso IV Novembre, il secondo festival «Nizza jazz». Protagonista sarà il sassofonista astigiano Gianni Basso, con il pianista belga Pascal Michaux, il contrabbassista Riccardo Fioravanti e il batterista Giampiero Prina. Basso torna a suonare nella sua zona dopo una serie di concerti a Parigi, in Germania e nel Nord Italia, una puntata negli Stati Uniti e dopo una serie di recenti incisioni, sia in Italia (con Manusardi) che nel Nord Europa (Belgio e Germania).

Domani sarà la volta di Pascal Michaux a condurre la serata il suo gruppo: Dirk Vanderlinden alla chitarra e Dirk Dergent alla batteria, con il contributo del contrabbassista astigiano Enrico Ciampini. L'esibizione di Pascal Michaux, anni, è una sorta di primizia: esibisce sia al pianoforte che al saxofono, ma destreggiarsi anche con il basso, il flauto e il clarinetto, si «occupa di orchestrazione e composizione e non disdegna di cantare. Ha collaborato con jazzisti come Toots Thielemans, Benny Bailey, Art Farmer, Clark Terry e Kim Parker (figlia di Charlie).

I concerti s'inizieranno alle 22,30. L'ingresso è gratuito; è preferibile prenotare al 0141/793.569. **[e. ce.]**

Il «fado» più la «milonga»

Così i portoghesi di Madredeus esaltano la nostalgia d'amore

AOSTA. Musiche nate tra i libri di Ferdinando Pessoa e le cantine di Lisbona, che riescono a creare atmosfere impregnate di nostalgia. Sono le musiche dei «Madredeus», in concerto mercoledì, alle 21, al Teatro Giacosa di Aosta, nell'ambito della «Saison culturelle». Il gruppo portoghese lo scorso anno si è in pochi mesi imposto sulla scena mondiale con la colonna sonora del film di Wim Wenders «Lisbon story», nel quale hanno avuto un ruolo preciso anche sulla scena. E' stata questa loro esibizione che il gruppo portoghese è riuscito a passare dal mondo della musica folk ad un universo pop più colto e raffinato. E' una musica caratteristica quella dei «Madredeus», che mescolano due generi popolari come il «fado» portoghese e la «milonga» argentina, accompagnandosi con strumenti tradizionali come chitarre, violoncelli e fisarmoniche. Ma il «punto forte» del concerto è la limpida e intensa voce solista di Teresa Salgueiro. Del gruppo fanno parte il cantante e violoncellista Francisco Ribeiro, i due chitarristi Pedro Magalhaes e José Peixoto, il fisarmonicista Gabriel Gomez e il tastierista Carlos Maria Trindade. «Siamo partiti dalla poesia, ci siamo inseriti nel cammino dei nostri poeti, Fernando Pessoa in testa, per creare una sintesi di stili musicali - dicono i Madredeus -. La nostra è "saudade", cioè nostalgia d'amore, il sentimento di chi ha perduto e attende ritrovare, ma una "saudade" che oggi, la visione moderna di un preciso concetto poetico e filosofico al quale vogliamo ridare dignità». E ancora «Noi crediamo di aver creato un chiaro e nostro modo di presentare il soul portoghese. Sicuramente, i giorni che verranno saranno i "giorni di Madredeus"». **[sa. b.]**

Il complesso «Madredeus» sarà mercoledì al Teatro Giacosa di Aosta

Sabato a
Tel. (015) 25143
300 mq
250 TRE PIANI
Grande vendita di primavera stock
VALUTAZIONI GRATUITE PER I TUOI VECCHI CAPI IN PELLICCIA
pelle
Il cambio prende valore
100.000 = 200.000
NOI IMPORTIAMO
NOI FABBRICHIAMO
E GARANTIAMO
QUESTO PERIODO
LAVAGGIO
E MONTONI.

KINESIS
PALESTRA - SQUASH
SAUNA - KARATE
FISIOTERAPIA
RIABILITAZIONE
CORRETTIVA
Orario continuato 9/22
Anche sabato
Via Passalacqua, 24 - NOVARA
Tel. 0321/625.222

RISTORANTE SHANGHAI
Via per Maggiate, 9 - BORGOMANERO
Tel. 0322 - 82287
Nuovo
RISTORANTE AMICI DEL DRAGO
cucina cinese ed italiana
Via Provinciale, 11 - CASTELLETTO di MOMO
Tel. 0321 - 926116
Aperitivi e grappa cinese offerti dalla Casa.
Pranzi a cucina italiana a lire 16.000 comprese bevande e caffè.
Ceramiche originali in omaggio.
Possibilità di sconti.
A tutte le donne una mimosa in omaggio

IMMOBILIARE VERBANO
Promozioni per Compravendite Immobiliari
Dr. CARLO MELONI
Verbania Intra - Corso Mameli, 147
Tel. (0323) 52369
PALLANZA - Appartamento di 8 vani con doppi servizi, box, cantina, giardino. Libero.
PALLANZA - Mansarda di mq 120 sul lungolago. Libera.
INTRA CENTRO - Immobile di mq 830 ad uso commerciale o artigianale, idoneo per qualsiasi attività.
UNCHIO - Rustico da riattare mq 200 di giardino.

ARIA CONDIZIONATA.

NATA PER ESSERE LEADER.
BMW Serie 3

Concessionaria BMW
Camauto NOVARA - Viale Volta, 98/a - Tel. 0321 620.217 - BORGOMANERO - Via Novara 131 - Tel. 0322 845512

Tante proposte in discoteca e nei pub per festeggiare la notte dedicata [redacted] pubblico «rosa»

Fra le mimose c'è il [redacted]Principe del sogno»

Al Celebrità di Trecate arriva Raz Degan, volto tv dello spot Jägermeister [redacted] interprete principale di un seguito telefilm su Canale 5. Si elegge «Mr Fitness» al Kursaal di Verbania. Musica al femminile al Molly Malones di Nebbiuno

Alcuni protagonisti della nottata dedicata al pubblico femminile: nelle foto piccole **Raz Degan e Marco Balestri** ospiti al «Celebrità» qui a fianco le pisane «Ups!» che suonano a Nebbiuno

NOVARA. Donne, tranquille, per la vostra serata le discoteche [redacted] due province hanno fatto a gara nel proporvi [redacted] notte indimenticabile. Naturalmente le parti s'invertono, saranno signore e signorine a lustrarsi gli occhi: i maschi si fanno da parte, almeno... quelli che non devono salire sul palcoscenico. Partiamo dal Celebrità di **Trecate**, dove stanotte la sala Vip terrà in caldo tre poltrone, sulle quali [redacted] accomoderanno Marco Balestri, direttamente [redacted] cast di «Scherzi a parte»; Steve, [redacted] ballerino di Madonna, e attualmente del corpo di ballo [redacted] Canale 5 e, udite udite, Raz Degan. Un [redacted] che ai più può passare inosservato, non alle sue fans, tantissime, dai 14 ai... 90 anni: [redacted] volto dello spot tv dell'amaro Jägermeister.

Origini israeliane, essendo nato in un kibbutz a Sdh-Nahmja 27 anni fa, Raz ha cominciato [redacted] modello negli Stati Uniti convertendosi poi in attore tv: è stato tra gli interpreti principali dello sceneggiato tv «Sorellina [redacted] il Principe del [redacted] gno», andato in onda su Canale 5 qualche mese fa.

C'è invece chi ha scelto la festa delle donne per riaprire i battenti: è il [redacted] del «Kursaal» di **Verbania** che presenta «Mister Fitness '96», ovvero una selezione dei migliori atleti delle palestre di Vco [redacted] Novara. Ospite Alessandro Zuccaro, vicecampione del mondo juniores di body building. Durante la serata, collegamento Internet con gli uomini più belli del mondo. Serata «intrigante, travolgente [redacted] sensuale» viene garantita dai «pr» [redacted] «Trocadero» di **Domodossola**: nella prima sala suonerà l' «Orchestra [redacted] cuore [redacted] Giorgio [redacted] Paolo», con dieci [redacted]lementi ex componenti dell'orchestra Bagutti. A mezzanotte strip maschile. Tra i monti di **Santa Maria Maggiore**, allo «Sporting Disco» [redacted] ospite Robert, ragazzo immagine «Charro». Alle prime 50 donne ingresso gratuito.

Si punta sullo strip maschile anche al «Sandokan» di Gravellona Toce che riserva la sala «Mito» solo al pubblico femminile e alla «Rocchetta» di **Arona**: dopo mezzanotte interver[redacted] i «Principi della notte» [redacted] Rufus, i quali dopo si sposteranno [redacted] «Maneggio» [redacted] **Romagnano Sesia** per la «Notte rosa piccante». Ospite un deejay tra i più in voga, Ricky Montanari dall'«Echoes» di Riccione.

Anche nei pub la scelta non manca: al «Molly Malones» di **Nebbiuno** la festa della donne in musica [redacted] il volto delle «Ups»: Cristina Mannari (chitarra), Chiara Cusino (basso), Caterina Canale (batteria) e la «go go dancer» Chica. Vengono [redacted] Pisa, propongono surf [redacted] influenze trash e punk. Al «Babilonia» di **Mergozzo** esibizione di culturismo e elezione di Mr Boxer, mentre al bar «Memphis» suona la Rock Sand, capitanata dal [redacted] Piero, sosia [redacted] Sting in «Re per una notte». Al «Royal Victory» [redacted] Paruzzaro [redacted] a buffet, spettacolino piccante, balli [redacted] divertimento per sole donne. I «Friends» al bar «Roma» di **Domodossola**: Lucia Minetti con Fabio Orsi, Verio De Bona e Zippi Pietrini.

[redacted]arco Piatti

[redacted]

«Il cinema delle donne»

Diciotto ragazze fanno rivivere le dive di Hollywood e dei cartoon

La «mitica» **Brigitte Bardot**

POMBIA. Da Sofia Loren alla Lollo, Pretty Woman, Pocahontas e Brigitte Bardot. I miti delle pellicole di ieri e oggi rivivono domani sera alle 21 sul palco del centro sociale [redacted] Pombia con «Il cinema delle donne». In scena c'è la compagnia tutta ro[redacted] «La lampada di Aladino».

Lo spettacolo è un musical che con allegria ripercorre la storia del cinema dal muto agli effetti speciali. Le diciotto interpreti portano in scena trenta personaggi diversi: attrici, registe e anche donne dei cartoni animati. La recitazione [redacted] affidata ad un cast tutto al femminile. L'unico uomo ammesso sul palco domani [redacted] il fantasista Alessandro Clerici che all'inizio della serata [redacted] esibisce in un intermezzo di cabaret.

Il testo e la regia del musical sono stati realizzati [redacted] più [redacted] dal gruppo della «Lampada [redacted] Aladino» che ogni [redacted] dedica una serata all'altra metà [redacted] cielo prendendo spunto dalla realtà (come quello sulla conferenza di Pechino) o dalla fantasia. L'ingresso costa settemila lire (ridotto a cinquemila per i tesserati). [b. c.]

NOTTE [redacted]

a cura di Marco Piatti

[redacted] NO?

Serata [redacted] tutto «Gas»

Sono in quattro, arrivano da Roma, e eseguono un repertorio incentrato sulla musica «Britpop». Sono i «Gas», che suonano stasera al circolo «Perché No?» di viale Azari a Verbania.

BERIMBAO

Ecco la «Martini»

Rock, fusion [redacted] soul dal vivo stasera al «Caffè Berimbao» di via Francisca 12 [redacted] Pettenasco. Sul palco c'è la Martini Bank. Si suona dalle 22.

BIRRERIA VICHINGO

Suona Paolo Gatti

Folk americano e a[redacted] '70 stasera alla «Birreria del Vichingo» [redacted] Pello di Masera. A esibirsi sarà Paolo Gatti. Omaggi floreali alle donne. Dalle 22.

KIMBERLY

La «Stop band»

A tutto rock stasera al «Kimberly Pub» [redacted] Borgoticino. Si esibisce dalle 22 la «Stop Band».

BISTROT [redacted]

In due [redacted] cantare

Moreno e Vito suonano stasera al «Bistrot Stazione» di Omegna. Musica di genere italiano [redacted] puntate nell'internazionale.

ADDIS ABEBA

«Contromano» rock

Rock blues internazionale stanotte al bar «Addis Abeba» [redacted] Ornavasso. A caratterizzare la serata saranno i «Contromano».

MUSICLUB

Le covers più note

Covers [redacted]k [redacted] alla birreria «MusiClub» di Borgolavez[redacted]. Sul palco, dalle 22, la «Red House».

SALOON SAMIJE

Cristina e «Doc»

«Cristina in trio» allieta la serata della festa delle donne al «Saloon Samije» di Gravellona Toce. Anche stasera sarà presente in sala Doc Hollywood, truccatore dei film di Dario Argento.

NOVARA [redacted]

Repliche al Coccia

Ernesto Calindri [redacted] in quattro [redacted] la bella «Gigi»

Maria Laura Baccarini interpreta l'effervescente ragazza parigina creata nel '42 dalla penna di Colette. Gianluca Guidi veste i panni dell'innamorato

NOVARA. Al teatro Coccia stasera, domani e domenica proseguono le repliche di «Gigi», la commedia musicale di Alan Jay Lerner tratta dal celebre racconto di Colette, portata in scena nella versione italiana [redacted] un cast che schiera Ernesto Calindri, Isa Barzizza, Liliana Feldman con Maria Laura Baccarini nel ruolo della protagonista [redacted] Gianluca Guidi in quello di Gaston, il suo innamorato. La regia è di Filippo Crivelli. [r. s.]

[redacted]

NOVARA

[redacted]Vip — Tel. 625.688. Ore 20,10; 22,15. L. 10.000/6000
Pensieri pericolosi — *di J. N. Smith, con M. Pfeiffer, G. [redacted], L. Toussaint (Usa '95)* — Una professoressa bianca finisce in una classe di teppisti neri e ispanici; li conquista col suo entusiasmo, [redacted]sica e la poesia. N. V. 1h 40' **Dram[redacted]**

Araldo — Tel. 474.825. Or.: 19,50/22,15. Lire 10.000/5000
[redacted] — *di S. Pollack, con J. Ormond, H. Ford, G. Kinnear (Usa '95)* — Remake del celebre film del 1954 di Wilder, narra della figlia dell'autista di una facoltosa famiglia amata e contesa dai due rampolli di casa. N. V. 2h 07' **Commedia**

Faraggiana — Tel. 627.676. [redacted]: 20,15/22,15. [redacted]
[redacted] Shorty

Eldorado — Tel. 624.158. Or.: 20,20/22,15. [redacted]
Dracula [redacted] e contento — *di M. Brooks, con L. Nielsen, P. MacNicol, S. Weber (Usa '95)* — Le tragicomiche avventure di Dracula, innamorato di belle donne, sbalestrato [redacted] vita notturna, in difficoltà a [redacted] sangue genuino. N. V. 1h 35' **Comico**

Vittoria — Tel. 823.395. Or.: 20,20/22,15. Lire 10.000/5000
[redacted] solo andata — *di C. Fragasso, con R. [redacted], G. Giannini, [redacted] Memphis (It. '95)* — Il drammatico viaggio di un gruppo di poliziotti che deve scortare a Milano [redacted] testimone per un processo [redacted] mafia. N. V. 1h 41' **Drammatico**

S. Cuore — Tel. 455.484. Or.: 17,30/21. Lire 10.000/7000, martedì 6000. Cineforum
Prima della pioggia — *di M. Manchevski, [redacted] R. Serbedzija, K. Cartlidge, [redacted] Colin (Ingh./Macedonia '94)* — La tragedia dei conflitti etnici rac[redacted] attraverso le vite di un monaco cristiano, [redacted]ragazza albanese e un fotoreporter. N. V. 2h **Drammatico**

[redacted] S. Andrea — Or.: 15/21. Lire 7000/5000
[redacted]

ARONA [redacted] San [redacted] — Inf. orari tel. 240.566. Or.: in. 20; 22. Cineforum. Lire 8000/5000
Il presidente - Una storia d'amore — *di R. Reiner, con M. Douglas, A. Bening, M. Sheen (Usa '95)* — Lo astuzie del Presidente americano per dribblare servizi segreti e impegni a vivere una storia d'amore con un'avvocatessa ecologista. N. V. 1h 45' **Commedia**

BELLIN[redacted] Vandoni — Or.: [redacted] 14,30/ult. [redacted]. Lire [redacted]
RIPOSO

BORGO[redacted] Moderno — Tel. 82.151. Or.: 20,15/22,15. L. 10.000/6000
Va' dove ti porta il cuore — *di C. Comencini, [redacted] V. Lisi, M. Buy, T. Karyo (Italia '95)* — Una nonna scrive alla nipote per raccontarle la propria vera vita e per indurla a seguire i suggerimenti del cuore. Dal romanzo della Tamaro. N. V. 1h 47' **Sentimentale**

Nuovo — Tel. 81.741. Or.: 20,15/22,15. L. 10.000/6000
Jumanji — *di J. Johnston, con R. Williams, B. Hunt, K. Dunst (Usa '95)* — Dopo oltre 20 anni di incantesimo a causa di un «gioco magico» un giovane torna nella sua città... ma[redacted] compagnia di tutti gli animali della giungla. N. V. 1h 38' **Comm.**

Piccolo — Tel. 81.741. Or.: 20,15/22,15. L. 10.000/6000
Dracula morto [redacted] — *di M. Brooks, con L. Nielsen, P. MacNicol, S. Weber (Usa '95)* — Le tragicomiche avventure di Dracula, innamorato di belle donne, sbalestrato dalla vita notturna, in difficoltà a trovare sangue genuino. N. V. 1h 35' **Comico**

[redacted] — Tel. (0337) 244.384. Lire 6000. Or.:
RIPOSO

DOMODOS. [redacted] Corso — Inf. su segr. 240.853. Lire 10.000/6000. Or.: in. 20,30; 22,30
[redacted]brina — *di S. Pollack, con J. Ormond, H. Ford, G. Kinnear (Usa '95)* — Remake del celebre film del 1954 di Wilder, narra della figlia dell'autista di una facoltosa famiglia amata e contesa dai due rampolli di casa. N. V. 2h 07' **Commedia**

Cine 1 - Sala [redacted] — Tel. [redacted]. [redacted] 10.000/6000. Iniz. ore 20,30; [redacted]
Dracula [redacted] e contento — *di M. Brooks, con L. Nielsen, P. MacNicol, S. Weber (Usa [redacted]* — Le tragicomiche avventure di Dracula, innamorato di [redacted] donne, [redacted] dalla [redacted] notturna, [redacted] a trovare sangue genuino. N. V. 1h 35' **Comico**

Cine [redacted] - Sala [redacted] — Tel. 242.046. L. 10.000/6000. Inizio ore 21
[redacted]t - La sfida — *di M. Mann, con R. De Niro, Al Pacino, V. Kilmer (Usa '95)* — Un boss vuole compiere l'ultima grande rapina prima di ritirarsi dal crimine e un poliziotto nevrotico gli dà la caccia N. V. 2h 45' **Poliziesco**

GHEMME [redacted] — Tel. (0163) 840.201. L. 8000/6000
RIPOSO

[redacted] — Tel. 91.183. Or.: 21,15. [redacted]. Lun. fer. L. 7000/5000
Heat - La [redacted] — *di M. Mann, con R. De Niro, Al Pacino, V. Kilmer (Usa '95)* — Un boss vuole compiere l'ultima grande rapina prima di ritirarsi dal crimine e un poliziotto nevrotico gli dà la caccia N. V. 2h 45' **Poliziesco**

OMEGNA [redacted] Cinema Sociale — Tel. 61.459. Or.: 20; 22. Lire 8000/6000
Film a luce [redacted]

Oratorio — Lire 6000. Or.: in. 14/ult. 22,15
RIPOSO

TRECATE [redacted] — Tel. 71.417. Or.: in. 15/ult. 21. Lire 9000/5000
RIPOSO

VERBANIA [redacted] — Inf. prezzi su segr. tel. 401.940. Or.: 20,30/22,30
Jumanji — *di J. Johnston, con R. Williams, B. Hunt, K. Dunst (Usa '95)* — Dopo oltre 20 anni di incantesimo a causa di un «gioco magico» un giovane torna nella sua città... ma in compagnia di tutti gli animali della giungla. N. V. 1h 38' **Comm.**

Vip — Inf. prezzi su segr. telef. 401940. Or.: [redacted].30
Dracula morto e contento — *[redacted]. Brooks, con L. Nielsen, P. MacNicol, S. Weber (Usa '95)* — Le tragicomiche avventure di Dracula, innamorato di belle donne, sbalestrato dalla vita notturna, in [redacted] a trovare sangue genuino. N. V. 1h 35' **Comico**

Sociale (Intra) — Tel. 401.940. Inf. pre[redacted] e programmi su segreteria telefonica. Or.: 20,30/22,30
Two Much — *di F. Trueba, con A. Banderas, M. Griffith, D. Hannah (Spagna '95)* — A Miami un gallerista squattrinato si divide tra due sorelle ricche e belle, ma per reggere la situazione è costretto a inventarsi un gemello... N. V. 1h 50' **Comm.**

[redacted] (Pall.) — [redacted]. 501.964. Or.: 20/22.15. L. 10.000
Get shorty

PRIME VISIONI A TORINO

AQUA 200 c. Giulio Cesare 67, tel. 856.521. **Jumanji.** Or.: 15,45; 18; 20,15; 22,30.
[redacted] c.so Giulio Cesare 67, tel. 856.521. Vedi teatri.
[redacted]LFIERI pz. Solferino 2, t. 562.3800. Per Pomeriggi [redacted] cinema venerdì 15/3 **Cara insopportabile Tess.**
[redacted] **MULTISALA** c. V. Emanuele II 52, t. 547.007. Sala 1. **Pensieri pericolosi.** Or.: 15,45; 18; 20,15; 22,30. Sala 2. **Dracula morto e contento.** Or.: 15,15; 17; 18,45; 20,30; 22,30. Sala 3. **Italiani.** Or.: 15,45; 18; 20,15; 22,30.
[redacted]NO c. S[redacted] 22, t. [redacted]. **Two Much.** [redacted]: 15; 17,30; 20; [redacted].
CAPITOL v. S. Dalmazzo 24, t. 540.605. **Palermo-Milano solo andata.** Or.: 15,45; 18; 20,15; 22,30.
CENTRALE v. C. Alberto 27, tel. 540.110. **Via da Las Vegas.** Or.: 15,45; 18; 20,20; 22,30.
C. CHAPLIN 1 via Garibaldi 32/e, tel. 436.0723. **La dea dell'amore.** Or.: 15,45; 18; 20,15; 22,30.
C. CHAPLIN 2 via Garibaldi 32/e, tel. 436.0723. **Strange days.** Ore 16,10; 19,05; 22. Viel. 14.
CRISTALLO v. Goito 5, t. 650.7100. [redacted] Or.: 16; 16,50; 18,40; 20,30; 22,30.
DORIA via Gramsci 6, [redacted]. **Strange days.** Or.: 16,10; 19,05; 22.
ELISEO GRANDE piazza Sabotino. **Jumanji.** Or.: 16; 18,10; 20,20; 22,30.
ELISEO BLU piazza Sabotino. **Nelly e Mr. Arnaud.** Or.: 16; 18,10; 20,20; 22,30.
ELISEO ROSSO p. Sabotino. **La dea [redacted]more.** Or.: 15; 16,45; 18,40; 20,35; 22,35
EMPIRE piazza V. Veneto 5. **Strange d[redacted].** Or.: 14,30; 17,15; 20; 22,40.
ERBA c.so Moncalieri 241, t. 661.54.47. **I soliti sospetti.** Or.: 20,30; 22,30.
ETOILE v. Buozzi ang. v. Roma. **Va' dove ti porta il cuore.** Or.: 15,45; 18; 20.15; 22,30.
FARO via Po 30, tel. 817.3323. **Babe maialino coraggio[redacted]** Or.: 20,30; 22,30.
FIAMMA c. Trapani 57. **Uomini senza donne.** Or.: 14,50; 16,45; 18,40; 20.35; 22,30.
IDEAL c. Beccaria 4. **Dracula morto e contento.** Or.: 16,30; 18,30; 20,30; 22,30.
KING via Po 21, tel. [redacted]. **Seven.** [redacted]: 15; 17,30; 20; [redacted].
KONG via Santa Teresa 5, tel. 534.614. [redacted] Or.: 16,30; 18,30; 20,30; 22,30.
LILLIPUT v. XX Settembre 15 bis, tel. 537.100. **Othello.** Or.: 15,30; 17,50; 20,10; 22,30.
LUX G. San Federico, tel. 541.283. [redacted] Or.: 15,30; 18,45; 22.
[redacted] **UNO** via Montebello 8, tel. [redacted]. **Niente di personale** (Nothing personal). [redacted]: 16,30; 18,30; 20,30; 22,30.
[redacted] 1 via Pomba 7, tel. 812.4173. **Jumanji.** Or.: 16; 18,10; 20,20; 22,30.
[redacted] 2 v. Pomba 7, t. 812.4173. **L'ussaro sul tetto.** Or.: 15,30; 17,50; 20,10; 22,30.
OLIMPIA 1 via Arsenale 31, tel. 532.448. [redacted]**brina.** Or.: [redacted]; 17,30; 20; 22,30.
OLIMPIA 2 via Arsenale 31, tel. 532.448. **Uomini senza don[redacted].** Or.: 14,50; 16,45; 18,40; 20,35; 22,30.
REPOSI via XX Settembre 15, tel. [redacted]. **Get shorty.** Or.: 15,45; 18; 20,15; 22,30.
ROMANO Gall. Subalpina, t. 562.0145. [redacted]**gione e sentimento.** Or.: 15; 17,30; 20; 22,30.
[redacted] **RITZ** via Acqui 2. **Il presidente - Una [redacted] d'amore.** Orario: 15,45; 18; 20,15; 22,30.
VITTORIA via Roma 336. **Vite strozzate.** Or.: 16; 18,10; 20,20; 22,30.

TEATRI A TORINO

TEATRO REG[redacted] Ore 20,30 **Il corsaro** di G. Verdi (Turno A). E. Pidò direttore. Regia M. Avogadro. Scene C. Giammello. Costumi G. [redacted]. Orchestra e coro del T. [redacted]. Con J. Cura, B. Frittoli, M. Dragoni, R. Frontali. Bigl. ore 13/18,30 e 19,30/20,30. Tel. 8815.241/242.
AUDITORIUM RAI. Pz. Rossaro. Riposo.
COLOSSEO. Via M. Cristina 71, tel. 669.803[redacted]. Oggi e domani ore 21 **Cicese e Margiotta alias Chiquito y Paquito in Vietato ai minori.** Domenica 10 marzo ore 16 **La vedova allegra.** [redacted] Preven. cassa teatro ore 10-13/15-19.

PRIME VISIONI A MILANO

AMBASCIATORI corso Vittorio Emanuele 30. **La dea d[redacted]**. Orario: 15,30; 17,50; 20,10; 22,30.
ANTEO via Milazzo [redacted] **Othello.** Orario: 15; 17,30; 20; 22,30
APOLLO Galleria De Cristoforis 2. **Jumanji.** Orario: 14,30; 16,30; 18,30; 20,30; 22,35.
ARIOSTO via Ariosto 16. **Lo sguardo di [redacted]** Orario: 19; [redacted].
ARISTON Galleria del Corso. **Storie d'amore [redacted] i crampi.** Orario: 15,45; 18; 20,15; 22,30.
ARLECCHINO via S. Pietro all'Orto 9. **Two much.** Orario: 15; 17,30; 20; 22,30.
ASTRA [redacted] Vittorio Emanuele II. **Sabrina.** Orario: 15; 17,30; 20; 22,30.
[redacted] piazza Cavour 3. **Va' dove ti porta il cuore.** Orario: 15,40; 17,55; 20,15; 22,30.
[redacted] Monte Nero 84. **Il cielo è sempre più [redacted]** Orario: 15,30; 17,50; 20,10; 22,30.
COLOSSEO Sala Chaplin viale Monte Nero 84. **Sabrina.** Orario: 14,30; 17,10; 19,50; 22,30.
[redacted] **Sala Visconti** viale Monte Nero 84. **Two much.** Orario: 15; 17,30; 20; 22,30.
CORALLO largo C. dei Servi 9. **Seven.** Orario: 15; 17,30; 20; 22,30.
CORSO Galleria del Corso. **Heat - La [redacted].** Orario: 15,20; 18,40; 22.
ELISEO via Torino 64. [redacted] Orario: 14,30; 17,10; 19,50; 22,30.
EXCELSIOR Galleria del Corso 4. **Vi[redacted].** Orario: 15; 17,30; [redacted]; 22,30.
MAESTOSO [redacted] Lodi 39. **La [redacted]** Orario: 15,30; 17,50; 20,10; 22,30.
MANZONI via Manzoni [redacted]. **Strange days.** Orario: 15,45; 19; 22.
[redacted] corso Vittorio Emanuele 24. **I soliti [redacted].** Orario: 15,30; 17,50; 20,10; 22,30.
METROPOL via Piave 24. **Jumanji.** Orario: 15,30; 17,50; 20,10; 22,30.
MIGNON Galleria [redacted] Corso 4. Anteprima. Orario: 15,30; 17,50; 20,10; 22,30.
NUOVO ARTI via Mascagni 8. **Babe maialino coraggioso.** Orario: 16; 16,50; 18,40; 20,30; 22,30.
NUOVO ORCHIDEA via Terraggio 3. **Underground.** Orario: 16; 19; 22.
[redacted] 1 via Santa Redegonda 8. **Dracula morto e contento.** Orario: 14,30; 16,10; 18; 20,15; 22,35.
ODEON 5 Sala 2 via Santa Redegonda 8. **Italiani.** Orario: 15,20; 17,40; 20,10; 22,35.
ODEON 5 Sala 3 via Santa Redegonda 8. **Pensieri pericolosi.** Orario: 15,30; 17,50; 20,10; 22,35.
ODEON 5 Sala 4 via Santa Redegonda 8. **Othel[redacted].** Orario: 15; 17,25; 19,50; 22,35.
ODEON 5 Sala 5 via Santa Redegonda 8. **Il presidente - Una storia d'amore.** Orario: 15,20; 17,40; 20; [redacted].
ODEON 5 Sala 6 via Santa Redegonda 8. **La sindrome [redacted].** Orario: 15; 17,30; 20; 22,35.
ODEON 5 Sala 7 via Santa Redegonda 8. **007 Goldeneye.** Orario: 15; 17,25; 19,50; 22,35.
[redacted] 8 via Santa Redegonda 8. **Desperado.** (V.M. 14). Orario: 15,20; 17,40; 20,10; 22,35.
[redacted] 5 Sala 9 via Santa Redegonda 8. **Corsari.** Orario: 15; 17,25; 19,50; 22,35.
ODEON 5 Sala 10 via Santa Redegonda 8. **Jane Eyre.** Orario: 15,10; 17,35; 20; 22,35.
ORFEO via Zugna 50. **Heat - La sfida.** Orario: 15; 18,30; 22.
PASQUIROLO corso Vittorio Emanuele 28. **Babe maialino coraggioso.** Orario: 15; 16,50; 18,40; 20,30; 22,30.
PLINIUS [redacted] Abruzzi, [redacted]. Chiuso per lavori.
PRESIDENT largo Augusto 1. **Underground.** [redacted] 15,40; 19; 22,15.
SEMPIONE via Pacinotti 6. **I ponti [redacted] Madison County.** Orario: 21,15.
[redacted] viale Gran Sasso 28. **Pensieri pericolosi.** Orario: 20,10; 22,30.
TIFFANY corso B. Ai[redacted] 39. **Palermo-Milano solo [redacted].** Orario: 15,30; 17,50; 20,10; 22,30.
[redacted] via Torino 21, telefono 8646.38247. **Smoke.** Orario: 17,50; 20,10; 22,30.

TEATRI A MILANO

ALLA SCALA piazza della Scala, telefono 7200.3744. Ore 20. Concerto.
[redacted] via C. Correnti 11, [redacted]. 837.5896. Ore 21. **Molly Sweeney.**
CIAK via Sangallo 33, tel. 7611.1015. Ore 21,30. **Millenovecentonovantadieci.**
[redacted] via Conservato[redacted] 12, telefono 7600.1755. Ore 21. Concerto.
FILODRAMMATICI via Filodrammatici 1. Telefono 669.3659. Ore [redacted] **mune.**
[redacted] via Larga 14, telefono [redacted]. [redacted] 20,30 **Le [redacted] per la villeggiatura.**
MANZONI viale Manzoni 40, telefono 7600.0231. Ore 20,45 **Riuscire a farvi ridere.**
NUOVO [redacted]. San [redacted] 37, telefono 76.00.0086. M. Laurito in [redacted] **miei.**
PICCOLO TEATRO via Rovello 2, telefono 72.333.222. Ore 20,30 **Gli ultimi tre giorni di Ferdinando Pessoa.**
SAN BABILA corso Venezia 2, telefono 7600.2985. Ore 21 Ugo Pagliai e P. Gassman in **Harvey.**
SMERALDO piazza XXIV Aprile 10, telefono 2900.67.57. Ore 21: **Pasion gitana.**
VERDI via Pastrengo [redacted], telefono 607.16.95. Ore 21: **Kohlhaas.**

TV PRIVATE

VIDEONOVARA: 19 Videogiornale; 19,30 Tg Rosa; 20 Beany and Cecil; 20,30 Film; 22 Cuore in rete; 22,30 Videogiornale; 23 Autoreverse, rubrica; 0,45 Oh... sassol **VCO:** 19 Funari Live, 1ª parte; 19,30 Vco Notizie; 20 Funari Live, 2ª parte; 22,30 Telefilm; 23 Vco notizie; 23,30 Zapping [redacted] libreria - Monitor; 1 Vco notizie. **ALTAITALIA TV:** 18 Telegiornale; 18,40 Italia dancing; 19,15 Telegiornale; 20,15 Camminiamo insieme; 21,20 Il salotto, talk show; 22,30 Telegiornale; 23,20 Made in Italy; 24 Telegiornale; 1 Telegiornale.

Domenica in pista al Mottaccio i piloti più forti del motocross negli Internazionali d'Italia

Maggiora, coi campioni c'è Alex Puzar

Parata di stelle straniere guidate dal tedesco Beirer

MAGGIORA. Una parata di campioni, una sfida stellare. Difficile definire altrimenti gli Internazionali d'Italia di motocross che si disputano domani e domenica sul leggendario cross stadium del Mottaccio del [illegible]mone di Maggiora. Ci saranno tutti: dal tedesco Pit Beirer che si è imposto domenica scorsa ad Esanatoglia fino al francesino Yves Demaria, vice-campione del mondo nella 125. Pretendenti alla vittoria [illegible] al titolo, che viene assegnato per la pri[illegible] volta, [illegible] altresì gli italiani Alex Puzar, campione del mondo 125 che debutterà con la 250; poi Chicco Chiodi ed Andrea Bartolini (Yamaha). Non farà certo da comprimario il funambolico americano Mike Healey, un pilota che da solo fa spettacolo. Healey, che aveva abbandonato il motocross, tor[illegible] alle corse e lo fa proprio a Maggiora, sul Mottaccio [illegible] Balmone, il circuito dei campioni. Tra i protagonisti il belga Jacky Martens, già campione del mondo delle 500, che avrà a fianco Boonen ed il nostro Giovannelli. Alla prova maggiorese sono attesi anche i giovani italiani. Da Massimo Bartolini, campione tricolore della 125 in sella ad una Tm a Mauro Dal Lago che guiderà una Honda si[illegible] ad Erik Camerlengo che porterà [illegible] gara una Yamaha. Il confronto diretto con il «Gotha» del motocross mondiale è per loro un'occasione per ben figu[illegible] [illegible] anche un'opportunità quasi irripetibile. Maggiora è un circuito che seleziona [illegible]ni e mezzi, che non perdona e che non consente recuperi miracolosi. Ne sanno qualcosa i piloti del maggiorese Team Platini che correranno [illegible] casa. Michele Fanton, sfortunato ad Esanatoglia dove [illegible] forato nella prima manche, con grande voglia di riscatto, ha provato duramente per [illegible] la settimana, sia sul Mottaccio del Bal[illegible] che a Malpensa. Con lui, sempre in sella alla rinnovata Kawasaki preparata dal «mago» Pierangelo Platini, lo [illegible] zero Philippe Dupasquier, [illegible] domenica, poi l'italiano Luca Pretto, il francese Nicolas Charlier, autore di [illegible] grande corsa in Francia. Il team Platini presenterà le nuove moto con l'originale centralina elettroni[illegible] in grado di controllare il motore. Una novità ed un'incognita che con molto coraggio la squadra maggiorese porterà in gara poi nel mondiale. E' proprio il fatto di essere un vero e proprio pre-mondiale di tutte le categorie, gli Internazionali l'Italia lo ricordiamo sono una gara «open», aperta a tutte le categorie, rende la manifestazione accessa agonisticamente per i piloti e spettacolare per il pubblico.

Vincenzo Amato

Il giovane campione locale **Patrice Fasola** sarà in gara domenica nel Trofeo KL

C'è grande attesa a Maggiora per **Alex Puzar**, il campione che sulla pista del Mottaccio ha portato all'entusiasmo i suoi fans

Da cinquant'anni l'Us Maggiorese è al vertice dell'organizzazione motoristica

Maggiora torna capitale del motocross

Parzialmente rinnovato il circuito con curve e salti mozzafiato per renderlo più spettacolare e impegnativo
Si rinnova la collaborazione con la società Fidelitygroup. In gara anche il campione locale Patrice Fasola

Il francese **Yves Demaria** (Yamaha) team Rinaldi, in azione [illegible] scorso anno a Maggiora

MAGGIORA. Definire Maggio[illegible] capitale mondiale [illegible] motocross è quasi un eufemismo. Ma è così: [illegible] Mottaccio del Balmone rappresenta per il motocross quello che Indianapolis è nell'automobilismo. Per gli Internazionali d'Italia, autentica prova pre-mondiale con in gara i migliori piloti del mondo delle diverse categorie, l'Us Maggio[illegible] [illegible] fatto le cose in grande: un circuito parzialmente rinnovato, lungo quasi due chilometri, reso ancora più spettacolare da salti e curve mozzafiato che mettono alla frusta [illegible]ini e mezzi meccanici. Il crossdro[illegible] maggiorese offre al pubblico la possibilità [illegible] seguire quasi per intero lo svolgimento della gara. In nessun circuito come il Mottaccio del Balmone il binomio uomo-moto deve e[illegible] perfetto. Per questo da decenni la pista maggiorese è ai vertici mondiali. Merito di quanti, con sacrificio ed abnegazione, nel corso di cinquanta [illegible] di attività hanno portato l'Unione Sportiva Maggiorese da semplice società di provincia ad [illegible]sociazione sportiva di caratura mondiale. Un'avventura iniziata nel 1945 che aveva l'obiettivo di ridare fiducia e speranza a giovani che si aprivano alla vita attraverso lo sport. Un'avventura iniziata con il ciclismo e che prosegue [illegible] con il moto[illegible]. A tutti i livelli: organizzativi e di partecipazione diretta alle corse sia attraverso un proprio team che con l'appoggio a giovani piloti. E' il caso del diciannovenne Diego Vezzù che quanto prima prenderà parte al Campionato Europeo della classe 250 e domani e domenica [illegible] confronterà direttamente con i migliori piloti [illegible] mondiale. Un'altra splendida realtà del motocrossismo italiano è il giovanissimo maggiorese Patrice Fasola, cresciuto praticamente sulla pista del Mottac[illegible] del Balmone e considerato dai tecnici un talento naturale. Lo scorso anno è giunto quinto nel campionato italiano Cadetti ed è stato [illegible] miglior cadetto negli assoluti d'Italia Senior. Fasola che correrà a Maggiora nel trofeo monomarca KL Top Green Trophy riservato ai piloti Kawasaki della 125 della 250, potrà contare sull'appoggio del team Platini. Si rinnova anche quest'anno la collaborazione tra Fidelitygroup e Maggiorese che lo scorso anno portò [illegible] perffetta riuscita del Gran Premio d'Italia clase 250. La grande kermesse maggiorese prende il via domani mattina con le verifiche tecniche e nel pomeriggio le prove libere. Domenica alle 13,20 la gara. Prima il trofeo Kawasaki e poi gli Internazionali d'Italia.

fr. a.]

HONDA

A Novara è

ACTION SHOP 2

CONCESSIONARIA ESCLUSIVA

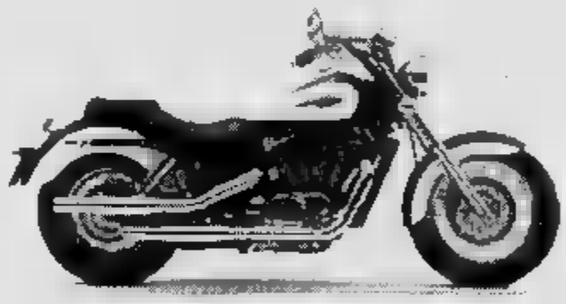

- Pronta consegna modelli '96
- Pagamenti rateali senza anticipo a tasso zero
- Usato garantito
- Permute
- Ricambi originali
- Assistenza specializzata
- Promozioni su tutti gli scooter

ACTION SHOP 2 - C.so Torino 7/a - Novara - Telefax 0321 6113480

INTERNAZIONALI D'ITALIA
MOTOCROSS CLASSE OPEN
MAGGIORA
9-10 marzo 1996

Con la partecipazione di:
PUZAR
BARTOLINI A.
CHIODI
DEMARIA
BEIRER
FANTON
MARTENS
HEALEY

USM MAGGIORA

Conto alla rovescia per la stagione agonistica, tre gare clou

I campioni del golf si sfidano sul green di Agrate Conturbia

AGRATE CONTURBIA. Sul green di Castelconturbia si disputeranno quest'anno anche i campionati italiani assoluti per professionisti. Il Novarese si conferma sempre di più uno dei centri più importanti a livello nazionale per il golf; l'impianto di Agrate Conturbia ospiterà infatti alcune tra le gare più significative della stagione.

Il '96 si aprirà ufficialmente sabato 9 marzo con la disputa della Coppa Fondo per l'ambiente Italiano, una gara di beneficenza sulle 18 buche, con la formula stableford, che assegna punteggi specifici per ogni buca. Il 20 marzo è in programma una delle gare clou della stagione, la Pro Am «Vitrex», a cui parteciperanno numerosi professionisti. La seconda Pro Am dell'anno concluderà invece la stagione, il 9 ed il 10 novembre, ed è la dodicesima edizione della competizione sponsorizzata dalla rubinetteria Zucchetti.

Il campionato italiano professionisti si svolgerà dal 5 all'8 novembre, e vedrà in campo i sedici migliori giocatori italiani, a cominciare da Rocca, per proseguire con Grappasonni, Dassù, Canonica e Calì.

Un altro appuntamento di grande rilievo è il campionato assoluto piemontese che si svolgerà dal 30 agosto al primo settembre: «Si tratta della prima manifestazione di questo genere - spiega il direttore del Golf Castelconturbia, Marco Pozza - e mi auguro possa dare il via ad una gara di grande tradizione».

Il «big», Costantino Rocca sarà ad Agrate per i campionati italiani professionisti

Ogni fine settimana Castelconturbia propone gare di alto livello, alcune decisamente curiose, come la Coppa Alub, che si terrà sabato 5 ottobre: la gara è riservata ai golfisti bocconiani, ed ogni anno vede la partecipazione non tanto di giocatori di grandi qualità tecniche, quanto di personaggi celebri, che si sono laureati alla Bocconi ed hanno la passione per il golf.

Un'altra gara particolare è la «Mirage Cup», in programma mercoledì primo maggio, e riservata ad ingegneri, architetti ed imprenditori edili con l'hobby del golf.

Tra le gare a sorpresa c'è la «Louisiana di Primavera», in calendario domenica 24 marzo; le squadre vengono formate ad estrazione, tanto per dare un po' di suspense alla gara.

Il club sarà presente a livello internazionale con due campionesse: Antonella Manuli, 32 anni, milanese, che l'anno scorso ha vinto il campionato italiano medal ed è entrata in finale nel campionato italiano match play, e tutti i numeri per diventare una stella di prima grandezza del golf europeo Roberta Pozzi, 17 anni, di Agrate Conturbia, medaglia d'argento ai campionati d'Europa under 18, vincitrice del campionato italiano di categoria e di uno dei trofei internazionali più prestigiosi, il «Villa d'Este».

In campo maschile il Club Castelconturbia conterà soprattutto su Alessandro Cassani e Gian Marco Langé, reduci da un anno di vittorie in moltissimi tornei italiani.

Marcello Giordani

CENTRI VENDITA
TESSUTI NOVITÀ
IDEE REGALO
LANIFICIO Tessilstrona
Fodere Bemberg®
PREZZI DI FABBRICA
Spaccio industriale
LANIFICIO TESSILSTRONA
COSSATO
Via Amendola, 15 (ex locali Filo) - tel. 015-980300
orario: 9 - 12,15; 14,30 - 18,30 - (chiuso martedì mattina)
CENTRO TESSUTI
NOVARA
Galleria L. da Vinci - tel. 015-21994
orario: 9 - 12,15; 15 - 19,15 - (chiuso lunedì mattina)
APERTO ANCHE IL SABATO

OMEGNA
Centro storico, 70.000.000, libero, abitabile, appartamento autonomo vani cucina e bagno.
Tel. 0323/866218

LUNEDÌ tuttosoldi
MERCOLEDÌ tuttoscienze
tuttolibri
I supplementi de LA STAMPA
Una settimana ricca di tutto.

SPORT FLASH

CALCIO

«Premio di benemerenza» per l'Oleggio Sportiva

Il presidente della Lega nazionale dilettanti, su specifica segnalazione del presidente del Comitato regionale, ha provveduto ad attribuire il «Premio di benemerenza» a dirigenti sportivi e a cinque società calcistiche che vantano una anzianità di fondazione di almeno 75 anni. Tra queste ultime c'è l'Oleggio Sportiva. Le altre sono Barcanova, Casale, Gaviese e Susa. Nessun novarese figura invece nell'elenco dei dirigenti. La cerimonia di premiazione avrà luogo all'Ergife Palace Hotel di Roma, il prossimo 16 marzo. [s. b.]

BOWLING

Team novaresi sul podio ai campionati regionali

Brillante risultato per i bowler novaresi ai campionati regionali per associazione. La formula della manifestazione prevedeva l'assegnazione del titolo per la specialità doppio, tris e squadra. Secondo posto per il Novara Bowling nel doppio, e vittoria del Bc De Agostini, che si aggiudica il titolo regionale per doppio e tris. Sarà la formazione De Agostini a rappresentare i piemontesi alla finale nazionale di maggio. [c. m.]

TUTTOPESCA

Sul Sesia torna l'allarme per i cormorani-predoni

I cormorani stanno impoverendo la fauna ittica dei nostri corsi d'acqua. Bisogna organizzare un abbattimento selettivo, e di questo se ne deve occupare la Regione! Invece Provincia di Vercelli e amministratori del Piemonte si palleggiano le responsabilità senza prendere decisioni». Il grido d'allarme parte dalla Fips di Vercelli. La presenza dei cormorani interessa anche le acque novaresi del Sesia, il più battuto da questi uccelli. Secondo la Fips, sono circa 4500 i cormorani che ogni giorno cercano cibo sul nostro territorio, in tutto circa 3 mila chilogrammi di pesce. La zona del Sesia più battuta dai cormorani è quella del Sesia tra Due ponti e Berta Grietta.

● **Comitati.** Si è tenuta a Novara la prima riunione del Comitato Consultivo pesca della provincia di Novara. Presieduto dall'assessore Ugo Boggero, è composto da Carlo Aramini, Siro Battaglia, Riccardo Moroni, Renato Pellò, Giacomo Donà, Pierfelice Ponti, Mauro Mittino, Guido Gottardi, Gianfranco Quadri, Vincenzo Renna, Corrado Maimini. Vicepresidente è Renato Pellò. L'assessore Boggero ha chiesto che il Comitato si riunisca con una frequenza maggiore che in passato affiancando l'assessorato nell'individuazione di problematiche e soluzioni; tra le prime iniziative, una riunione sull'assetto ambientale delle acque.

● **Fipa.** La Fipsas ha stipulato una convenzione con l'Assolaghi per accedere ad alcuni impianti. Partecipano: Circolo Centro Sportivo Pesca Lago Vittoria, Cameri; Circolo Pescatori Nuovo Lago Maggiore, Galliate; Sorgenti Lago S. Carlo - Oleggio Castello; Circolo Fontane del Fesorto - Varallo Pombia.

● **Gare.** S'inizia domenica al Nuovo lago Maggiore di Galliate il campionato provinciale trota lago individuale.

● **Incontri.** La Provincia del Vco ha organizzato tre dibattiti pubblici sul tema della pesca in provincia. Il calendario s'inizia stasera alle 20,30 a palazzo Flaim di Intra: partecipa l'assessore alla pesca del Vco, Gianfranco Rainelli. [c. m.]

GIOCHI DELLA GIOVENTU'

Campestre, un ossolano sfiora il trionfo alle finali

Domo, una scuola in festa per l'argento di Andrea

DOMODOSSOLA. «L'argento proprio non me l'aspettavo. Anche se contavo di arrivare tra i primi dieci»: è grande festa alla scuola media «Giovanni XXIII» per lo studente domese Andrea Zanoli, 13 anni, della classe 3ªA, che si è classificato al secondo posto alla fase nazionale dei Giochi della Gioventù di corsa campestre.

Andrea ha vinto la sua batteria con 6'5'11 centesimi, tempo che nella graduatoria generale gli è valso la medaglia d'argento alle spalle di un ragazzino di Bolzano. «Ho fatto gran parte della mia gara in solitaria - racconta -. Forse, se ci fosse stato qualcuno a contrastarmi avrei "tirato" ancora di più».

La corsa è la passione del tredicenne studente della «Giovanni XXIII» che da più di un anno gareggia con i colori della Caddese. E l'appuntamento con i Giochi della Gioventù è ormai una tradizione di famiglia: il padre di Andrea nel '70 è arrivato terzo alla finale nazionale anche se in un'altra specialità.

Nella graduatoria a squadre la scuola «Giovanni XXIII» si è classificata al settimo posto. Con Andrea hanno gareggiato Alessandro Magrì e Lorenzo Bonanno. Per la provincia di Novara ha partecipato la media «Verjus» di Oleggio con gli studenti Emanuele Nicolini, Michele Ferani e Matteo Ferrari. Sono arrivati al 64° posto.

In campo femminile le ragazze della stessa scuola hanno conquistato, invece, la 46ª posizione. Erano in gara Anna Mocchiutti, Marta Regalia e Silvia Rasi. Stesso risultato anche nella graduatoria dell'individualiste per Monica Baricella della «Curioni» di Romagnano Sesia. Si registra, infine, il 78° posto della scuola «Bagnolini» di Villadossola con le atlete Lina Leu, Romina Mendica e Agnese Zanelli. [b. c.]

TIRO A VOLO

Campionati a squadre

Il team trecatese si mette in luce a Orbassano

NOVARA. Soddisfacente comportamento per la squadra di tiro a volo di Trecate. All'ultima prova del campionato d'inverno, che si è svolta in terra torinese, a Orbassano, la squadra novarese si è piazzata all'ottavo posto.

Il neo presidente della società, Luciano Boschi, si è detto contento dei risultati ottenuti dalla sua squadra ed ha anticipato di aver già allestito un nutrito programma di gare nell'impianto trecatese. «Siamo tra le prime squadre a livello piemontese - ha detto il presidente - e abbiamo le possibilità di conquistare qualche altra posizione».

Il team del «Tiro a Volo Trecate», capitanato da Franco Meda, è composto da Massimo Colli, Massimo Contaldo, Mauro Zanzola, Alberto De Grandis, Carlo Pierpaoli, Laura Secchi, Massimo Campanini, Alberto De Grandis. [m. p.]

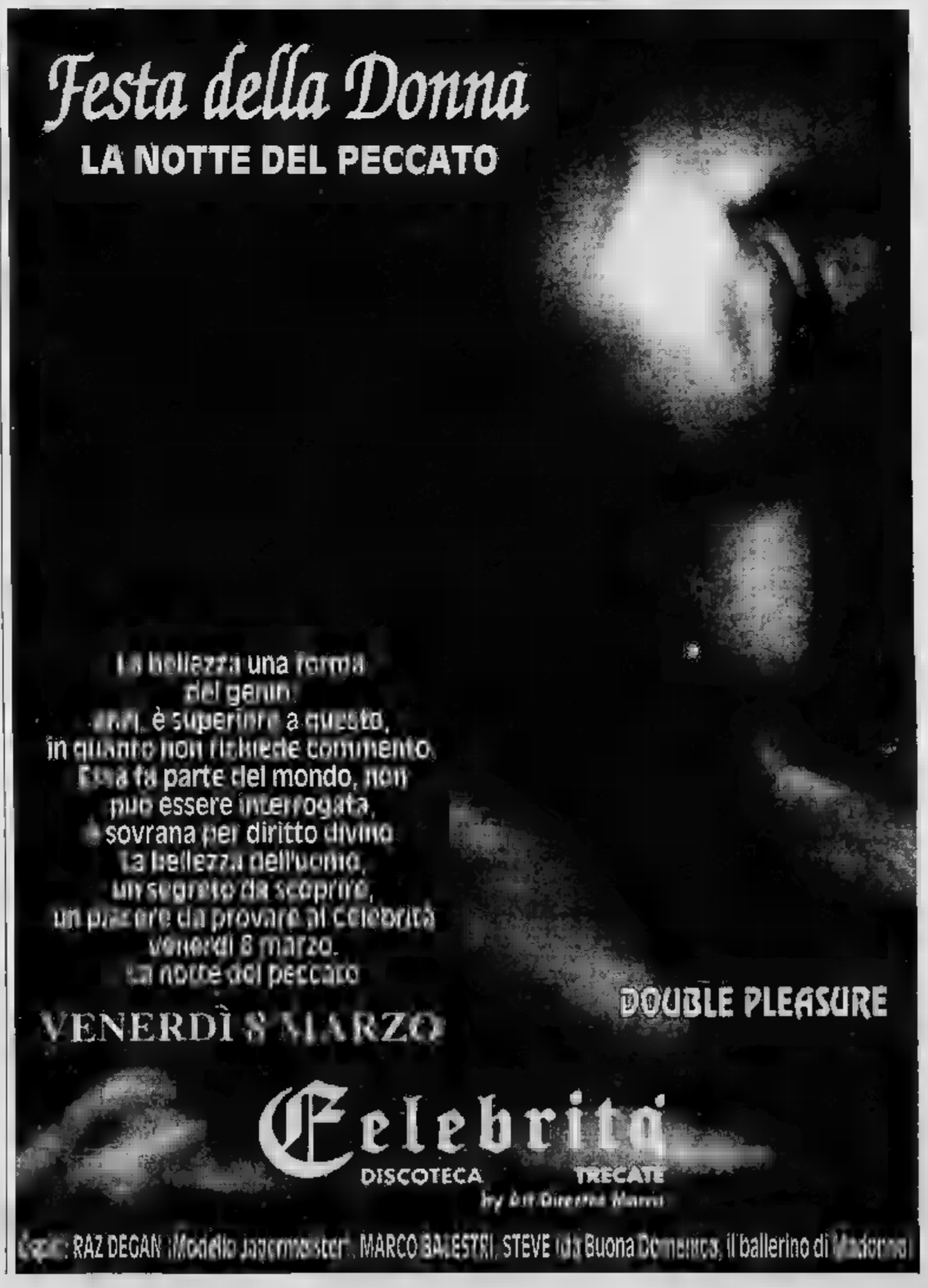

8 Marzo Festa della Donna

Allegra, estroversa, romantica, sportiva, amica, collega, sorella, moglie...

Per la sua festa, rendila felice.

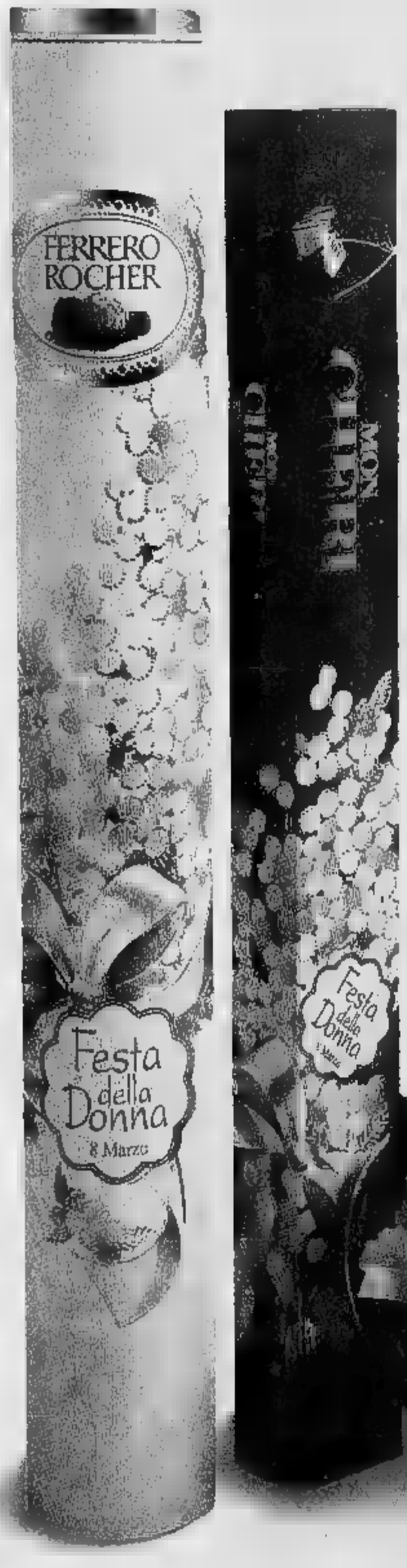

Due specialità uniche,
inimitabili, sempre gradite,
per darti la sicurezza
di un regalo di successo.
Mon Cheri e Ferrero Rocher
sono il modo più giusto
per un delicato
gesto d'affetto dedicato
a tutte le donne.

FERRERO

GALLERIA D'ARTE

GARABELLO

continua con successo la

VENDITA PROMOZIONALE

di

TAPPETI AUTENTICI PERSIANI

con sconti

dal 30 al 50%

BIELLA VIA ITALIA N°58

Sono esposte a Rivoli le novità per cambiare il «regno» della donna

La cucina, scegliamo il meglio

Spesa importante, attenzione agli errori

E' il regno della donna, nessuno lo discute. Ma il fatto nuovo è che, in maniera sempre più massiccia, è l'uomo a impossessarsi anche di questo spazio. Vuole vedere, toccare, prendere delle decisioni, discutere su tutto, dalle ante in laminato o in legno, agli elettrodomestici, alla resistenza dei cassetti.

Sembra impossibile eppure è un fatto assodato: in cucina adesso gli uomini passano molte ore della loro giornata. Perché? La risposta è abbastanza semplice. Avete visto la bellezza delle cucine moderne? No? Allora vi diamo un consiglio. Fate una passeggiata fuori porta, come si suol dire in questi casi, e dirigetevi verso Rivoli. Arrivati sul centralissimo Corso Susa, all'altezza del numero civico 240, gettate uno sguardo sulla destra e vedrete una grande insegna: «Assomobili». Bene, siete arrivati. Qui vi aspettano la bellezza di mila metri quadrati nei quali potrete trovare le soluzioni più disparate ad ogni vostra esigenza di arredamento.

E visto che siamo in marzo, il mese che per tradizione (lo dicono le statistiche) le famiglie italiane dedicano ai grandi cambiamenti, date uno sguardo alle cucine esposte. Sì, avete capito bene, cucine: perché alla Assomobili vogliono fare le cose per bene e in regola e non vi mostrano una cucina soltanto per poi ammannirvi decine di depliant nei quali vi espongono le varie soluzioni. No, alla Assomobili trovate esposte una trentina di cucine ed in particolar modo, in questo mese di marzo, la ditta rivolese è lieta di poter offrire alla clientela condizioni particolarmente vantaggiose per l'acquisto dei modelli. Perché non è assolutamente detto che la qualità deve per forza di cose costi elevatissimi. Anzi, alla Assomobili hanno idee precise in questo senso: una cucina di pregio, comprese degli elettrodomestici indispensabili (frigo, cucina, lavapiatti e cappa termica) e rifinita in ogni particolare, riuscirà a stupirvi: se siete usciti di casa con l'idea di spendere una certa cifra, farete ritorno a casa soddisfatti per aver risparmiato un bel gruzzolo ed in più potrete finalmente fare bella figura con gli amici e riprendere quelle vecchie e buone abitudini, gli inviti e , che avevate smesso di fare perché la vostra vecchia cucina non è più in grado di risolvere le vostre esigenze.

Il meglio, quindi, al giusto prezzo. E la simpatica iniziativa che Assomobili ha voluto lanciare in questo mese di marzo, sta procedendo con successo, a riprova che la serietà, in questo ambiente, paga sempre.

Perché sia chiaro: vendere cucine a prezzi stracciati è impresa abbastanza semplice. Sempre che non si voglia instaurare con il probabile acquirente un rapporto duraturo nel tempo e ci si accontenti del classico «mordi e fuggi». Una politica che ormai non dà più i suoi frutti, proprio perché la famiglia italiana chiede sempre più spesso quanto di meglio offre il mercato, convinta di poter spendere «il giusto» subito pur di avere prodotto che duri nel tempo.

Ecco perché alla Assomobili certe tecniche di vendita proprio non le conoscono: qui il cliente è al centro dell'interesse . Personale altamente qualificato vi assisterà in ogni momento della trattativa. Inizialmente a voi gli architetti non chiederanno che la piantina della vostra cucina, sulla quale poi, con la loro proverbiale maestria, lavoreranno per mettere a punto le vostre richieste. Pronti a cambiare sempre, se la soluzione non fosse di vostro gradimento. Un tocco qui, uno spostamento là ed il gioco è fatto. In poco tempo, una squadra di montatori sarà a casa vostra per montare la vostra cucina. E se avete l'esigenza interventi di muratura nessun problema: alla Assomobili sono in grado di fornirvi anche gli uomini necessari per poter apportare le modifiche necessarie. Professionalità e serietà sopra tutto, quindi. Se non ci credete, fate un salto di persona in corso Susa 240 a Rivoli. Nel frattempo date uno sguardo alle fotografie qui a fianco: sono le ultime novità presentate dalla Berloni. Si tratta della cucina Briosa presentata dall'azienda italiana. E mai, come in questo caso, il nome dice tutto. Bella, briosa e, sempre, rispettosa della salvaguardia ambientale.

LA CUCINA NON E' UN LUOGO COMUNE

assomobili

RIVOLI (TO) - Corso Susa, 240 - Tel. 011/9586334 - 9589465 - Telefax 011/9589465
ORARIO CONTINUATO 9-19,30

PER CHI AMA LA CASA, SCEGLIERE BENE, PER ABITARE MEGLIO
AL PREZZO MIGLIORE

CONCESSIONARIO
CUCINE BERLONI
UNA BELLEZZA FORTE PIU' DEL TEMPO

Per la pubblicità su LA STAMPA
PK publikompass
[redacted] srl
Agente Publikompass spa
Vercelli Via Duchessa Jolanda 20 Tel. (0161) 250.754-62.592
Biella Viale [redacted] 5
[redacted]. (015) 849.12.12 Telefax 849.33.25

LA STAMPA
VERCELLI-BIELLA
E VALSESIA

Venerdì 8 Marzo 1996 vc 39

VERCELLI via Duchessa Jolanda 20, tel. (0161) 217.850/54.747
BIELLA via Repubblica 29, tel. (015) 26.191/252.23.79

Per la pubblicità su LA [redacted]
PK publikompass
[redacted]NI srl
Agente Publikompass spa
Vercelli Via Duchessa Jolanda [redacted]
[redacted]. (0161) [redacted]
Biella Viale Roma 5
Tel. (015) 849.12.12 [redacted] 849.33.25

Firmato l'integrativo per i dipendenti di Vercelli e Casale

Alla «Cerutti» assunzioni e investimenti miliardari

CASALE [redacted] Incremento di assunzioni e investimenti miliardari alle Officine Meccaniche Cerutti (presidente Tere Novarese, ammini[redacted] delegato il figlio Giancarlo Cerutti), azienda leader a livello mondiale nella produzione di macchine per la stampa con stabilimenti [redacted] Casale [redacted] Vercelli.

L'annuncio degli investimenti, per un totale di circa 11 miliardi, distribuiti nei prossimi quattro anni, è stato dato a chiusura dell'accordo interno siglato tra l'azienda e i rappresentanti sindacali [redacted] Cgil, Cisl e Uil per il riconoscimento del «premio di produzione». Il costo pagato dai lavoratori per chiudere la trattativa è stato di due sole [redacted] sciopero.

Tra le altre novità dell'integrativo, lo scaglionamento [redacted]le ferie (attualmente gli stabilimenti chiudono ad agosto) e l'istituzione [redacted] una commissione paritetica per riclassificare le figure professionali.

Lo stabilimento vercellese [redacted] «Cerutti» azienda leader mondiale nella produzione [redacted] macchine per la stampa che ha la sede centrale a Casale Monferrato

«L'accordo - [redacted] legge nel documento conclusivo della vertenza - [redacted] stato approvato a larga maggioranza dalle assemblee dei lavoratori (l'assenso [redacted] arrivato da seicento dipendenti) degli stabilimenti di Casale e Vercelli». Oltre che dai sindacati, l'accordo porta la firma dell'amministratore delegato Giancarlo Cerutti, che riveste attualmente anche il ruolo di presidente dell'Unione Industriale alessandrina.

Cerutti ha annunciato che entro il 1999 [redacted] stati programmati investimenti per cir[redacted] undici miliardi, in buona parte impegnati per la sostituzione degli impianti non più all'avanguardia. Oltre alle rotative, [redacted] state studiate, in questi anni, altre tipologie [redacted] macchine che consentono di estendere la produzione e di confermare l'azienda in posizione di primissimo piano in tutto il mondo.

Il delegato sindacale Luigi Bo afferma che «in futuro saranno affidate esternamente solo lavorazioni di bassa tecnologia». L'amministratore delegato ha anche confermato la notizia ventilata in precedenza: saran[redacted] assunti 23 dipendenti, passando da 907 a 930 lavoratori. L'azienda ha anche manifestato l'intenzione di attuare un recupero del decentramento per i reparti di montaggio di Casale [redacted] [redacted] Vercelli. [s. m.]

[redacted] «LAMPO» [redacted] IL [redacted]ICO

A Biella su vie pericolose

Vigili e funzionari comu[redacted] coinvolti da [redacted] consigliere in una [redacted] di interventi rapidi per risolvere i piccoli problemi della viabilità.

Servizio A PAGINA 43

Arborio; traffico di 100.000?

Denaro falso una condanna

ARBORIO. Aveva nascosto sei banconote false da centomila lire, con lo stesso numero di serie, in un pacchetto di sigarette, ma è stato scoperto dai carabinieri [redacted] arrestato. A finire [redacted] guai un giovane marocchino, fermato dai militari di Arborio durante una serie [redacted] controlli a Ghislarengo. L'uomo, che ha detto di chiamarsi Said Mohamed (un nome molto utilizzato dagli extracomunitari in Italia) e di avere 20 anni, è stato bloccato in paese mentre bussava porta a porta per vendere tappeti [redacted] oggetti artigianali. Insospettitisi i carabinieri lo hanno fermato e hanno trovato i [redacted] «pezzi» contraffatti da 100.000.

Ora [redacted] si chiede quale sia la provenienza del denaro finto. Gli investigatori, alla luce [redacted] quanto scoperto, non escludono, infatti, che il giovane possa avere dei complici che nei mesi scorsi avrebbero immesso sul mercato banconote false per truffare la gente. Il denaro dell'extracomunitario era, infatti, molto simile [redacted] taglio alle banconote originali in circolazione e, a prima vista, avrebbe potuto ingannare chiunque. Fra l'altro proprio poco tempo fa erano stati segnalati casi di banconote false anche a Buronzo e in altri centri del Vercellese. Si trattava, però, di denaro fasullo dal valore di cinquantamila lire.

Ai carabinieri Said Mohamed avrebbe detto di aver ricevuto i soldi [redacted] pagamento per la vendita di tappeti: una risposta che non ha assolutamente convinto i militari che stanno proseguendo nelle indagini per scoprire se dietro al giovane [redacted] possa essere un'organizzazione che stampa banconote false.

Intanto Mohamed è stato processato per direttissima e condannato a 8 [redacted]esi. E' stata decisa anche l'espulsione dall'Italia. [g. mo.]

IL TEMPO IN PIEMONTE E VALLE D'AOSTA

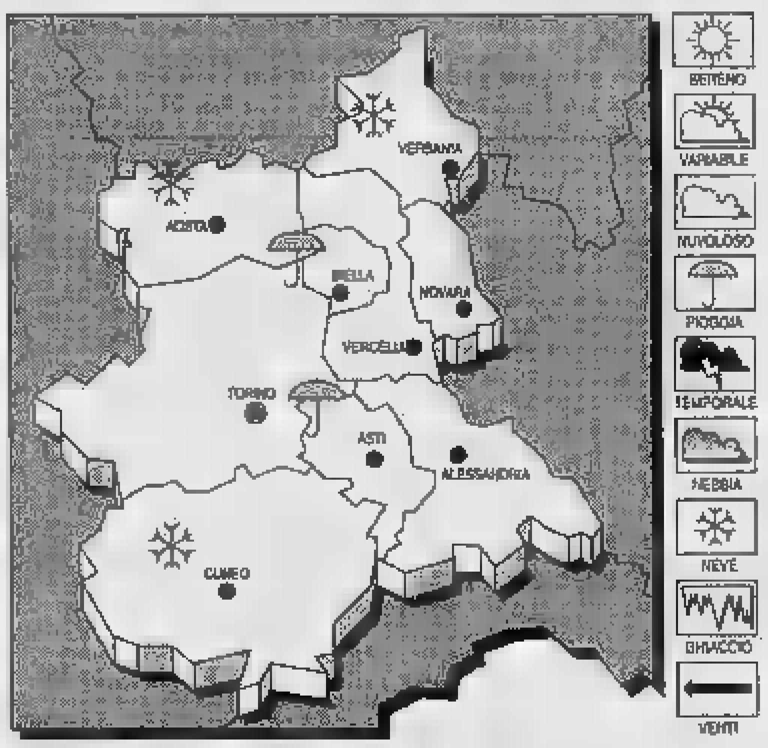

[redacted]. Cielo nuvoloso con possibilità di locali precipitazioni, a carattere nevoso sui rilievi.
[redacted]TURA: Stazionaria.
VENTI. Deboli orientali.
[redacted] **DEL TEMPO.** Condizioni di variabilità con locali addensamenti associati a precipitazioni residue.

LE TEMPERATURE IERI [redacted] VERCELLI
Max: 6; min: -2; media: [redacted]
UN ANNO [redacted]
Max: 8; min: 1; media: 4

TEMPERATURE IN [redacted]
Torino 3,2; Alessandria 2; Aosta 5; Asti 8; Cuneo 3; Novara 6.

A Cossato

Marchi fasulli sequestrate 2 mila calze

COSSATO. I carabinieri del Nucleo ecologico (Noe) hanno sequestrato mille paia di calze [redacted] i marchi Lotto [redacted] Lacoste che sarebbero contraffatti. I sigilli agli scatoloni [redacted] stati apposti [redacted] seguito [redacted] un normale controllo in una ditta artigiana di frazione Castellengo. Il titolare dell'azienda è stato segnalato alla magistratura che [redacted] dovrà decidere se avviare o meno un'inchiesta: dipenderà dall'esito degli accertamenti disposti in laboratorio sui marchi delle calze.

Nel Biellese le forze dell'ordi[redacted] sembrano particolarmente attente al problema della contraffazione. Nelle settimane [redacted] aveva suscitato scalpore il sequestro di un centinaio di jeans Levi's in una boutique del centro cittadino. Anche in questo caso il marchio sarebbe stato modificato, anche se i titolari hanno sempre negato l'accusa: i risultati degli esami [redacted] laboratorio non sono ancora stati resi noti. [d. p.]

La vicenda risale alla fine del '92, protagonista il custode del cimitero di Crescentino

Chiese la tangente con una pistola?

Sotto la minaccia dell'arma avrebbe preteso il 10 per cento sui lavori che un muratore doveva fare nel camposanto. Ieri la prima udienza in tribunale, ma il processo è stato rinviato all'11 aprile

VERCELLI. Avrebbe chiesto la tangente [redacted] [redacted] muratore minacciandolo [redacted] la pistola. Accusato di tentata concussione è comparso ieri in Tribunale [redacted] custode [redacted] cimitero [redacted] Crescentino, ma l'udienza [redacted] stata riviata all'11 aprile perchè uno dei due difensori, l'avvocato Roberto Scheda, era contemporaneamente impegnato in pretura a Varallo.

[redacted] vicenda, come è stata ricostruita nel rapporto elaborato dai carabinieri, risale al novembre 1992. Protagonista il custode del cimitero di Crescentino, Gaetano Beneduce, [redacted] anni, strada Casale 16, che è accusato di tentata concussio[redacted] da un artigiano muratore del luogo avrebbe preteso un «pizzo» di due milioni per consentirgli l'esecuzione [redacted] alcuni lavori o, quanto meno, per spianargli la strada necessaria per ottenerne l'affidamento.

A denunciare la pretesa richiesta del custode era stato l'artigiano Antonio Caputo, Crescentino, via Colombo 12. In pratica, sempre secondo il capo d'imputazione, Gaetano Beneduce avrebbe preteso una «tangente» pari a circa il 10 per cento sull'importo totale dei lavori. «Altrimenti - così avrebbe minacciato l'artigiano muratore - ti sparo».

Ieri mattina, in attesa che il tribunale decidesse [redacted] rinviare [redacted] meno il processo, erano presenti l'ex sindaco di Crescenti[redacted] Luigi Canonica e l'assessore Salvatore Sellaro: era stato proprio Sellaro a ricevere le proteste del muratore. «Non appena Caputo mi ha raccontato la storia - ha ricordato - abbiamo convocato tutti gli impresari del paese: ciascuno ha confermato che [redacted] custode si [redacted] sempre comportato correttamente [redacted] tutti». [w. ca.]

LA SCIAGURA DI VARALLO

Il pretore non accetta il patteggiamento

VARALLO. Nulla di fatto, ieri mattina in pretura, per il processo sulla morte dei due bambini [redacted]lti da un'auto [redacted] 1° luglio scor[redacted]. Il pretore Maurizio Alzetta ha infatti respinto l'istanza di patteggiamento proposta dagli avvocati difensori dell'imputato, ritenendola non congrua alla gravità del reato. Di conseguenza, il capitolo giudiziario torna al punto di partenza e il processo dovrà [redacted] iscritto a nuovo ruolo.

Imputato [redacted] Nelson Baglioni, 24 anni residente in frazione Roccapietra di Varallo; deve rispondere di omicidio colposo plurimo per la morte [redacted] Maria Paola Baldizzone, 11 anni, e Cristian Criscuolo, di 9, investiti mentre giocavano [redacted] lato di via Brigate Garibaldi nella cittadina valsesiana. La richiesta dei legali del Baglioni, avvocati Scheda e Rossi [redacted] Vercelli, era stata per una condanna a venti mesi di reclusione con la concessione della condizionale: la pena era stata calcolata partendo da una base di tre anni e sei mesi, poi decurtati con il riconoscimento delle attenuanti e del ricorso alla procedura del patteggiamento. Dopo un'ora e mezza di camera di consiglio, il pretore [redacted]n ha però accolto tale richiesta, in considerazione del comportamento gravemente colposo dell'automobilista che aveva provocato la morte dei due bambini e il ferimento [redacted] altre due ragazzine. [p. q.]

[redacted]
Tel. (015,[redacted]
Maucci
Grande vendita di [redacted] - estate
Capi [redacted]n renna e in pelle
La moda del 1996
GILÈ PELLE RENNA UN[redacted]
GIUBBOTTI RENNA e
[redacted]ELLE UNISEX da 290.000
[redacted]

CONTINUA LA PRENOTAZIONE
[redacted] 200.000 DEI CAPI
IN PELLICCIA E MONTONE
[redacted]
VALUTAZIONE MASSIMA PER I TUOI VECCHI CAPI IN PELLICCIA
pelle o montone fai il cambio prenotando con 100.000 - 200.000
NOI IMPORTIAMO
NOI FABBRICHIAMO
E GARANTIAMO
[redacted] QUESTO [redacted]
LAVAGGIO PELLICCE
E MONTONI.

N.B. I NOSTRI [redacted] SONO COMPRENSIVI DI IVA
[redacted] BIANCA®
CASSA [redacted]
Chi ha detto che il pesce costa caro?
[redacted] OFFERTE [redacted] VENERDÍ [redacted] SABATO
SARAGHI £. 19.500 al kg.
I NOSTRI PIATTI [redacted] A BASE DI PESCE [redacted] VI [redacted] PER SODDISFARE OGNI [redacted] ED [redacted] PALATO
BIELLA Piazza S. Paolo 2/3 Tel. 015 404947
VIGLIANO Via Milano 434 Tel. 015-811564
CALUSO Centro Comm. Planetarium Via Nuova Circonvallazione, 50 Tel. 011-9832776
[redacted] P.zza 1° Maggio 18 Tel. 0125-230557

IL CASO

GLI IMPIANTI SPORTIVI DIMENTICATI

L'ex gioiello della Federazione esempio di incuria e degrado

Bozino, il Gabibbo in aiuto?

Il campo è invaso dalle erbacce e gli spogliatoi sono stati saccheggiati. Si stanno raccogliendo delle firme per segnalare il caso al pupazzo «scopri-guai»

VERCELLI. Sarà il «Gabibbo» a far tornare al suo antico splendore lo stadio Bozino o meglio, quello che tra sterpaglie, strutture fatiscenti e degrado resta del glorioso impianto vercellese? L'ipotesi, fors'anche la provocazione, d'affidarsi al simpatico pupazzo «scopri-guai» era uscita (tra molte altre) tra gli ideatori di una singolare «raccolta di firme» per salvare l'impianto vercellese.

Durante un recente match interno della Pro al Robbiano un gruppo di «pronto intervento» chiedeva una firma per mettere in qualche modo termine ad una situazione ai limiti dell'incredibile. Già perché mentre il «Bozino» va lentamente sgretolandosi le formazioni della Pro Vercelli sono costrette a «esodi di massa» tra i campi della Bassa (e del vicino Pavese) per potersi allenare regolarmente.

La telenovela del Bozino è annosa, stucchevole degna d'una soap opera. E mentre ci si palleggia la responsabilità il complesso sportivo più che uno stadio rievoca le antiche città fantasma appositamente costruite per i «western spaghetti». Tutto è in rovina: gli spogliatoi e la sede del custode sono stati, negli anni, completamente saccheggiati. Analoga sorte è toccata agli impianti elettrici, sanitari e di riscaldamento.

Il campo Bozino è ridotto in uno stato pietoso dopo anni di incuria

Non sta meglio l'ex rettangolo di gioco che fa triste mostra di sé tra la desolazione più completa. Le gradinate sono avvolte dagli sterpi, nel campo l'erba incolta domina incontrastata (per risalire all'ultimo «taglio» si dovrebbe andare indietro di un lustro) e le ormai inghiottendo le traverse, unici, muti testimoni d'un glorioso passato.

L'impianto appartiene alla Federcalcio che, all'inizio degli Anni ha proposto al Comune una permuta: alloggi per la sede del Comitato vercellese cambio dello stadio. Sono passati anni, gli incontri tra le due parti si sono succeduti ma nessun risultato tangibile è stato raggiunto.

L'agonia del «Bozino» continua inesorabile. A questo punto, forse, non ci resta che il Gabibbo.

Piermario Ferraro

Via Oberdan «fuori-legge»

A ogni partita il Castigliano costretto a pagare una multa

VERCELLI. Se il Bozino è un problema ormai «cronico» al quale, sia pure a malincuore, un po' tutti abituati a convivere, la situazione tutt'altro che florida d'un altro glorioso impianto, quello del Gs Castigliano, è rimbalzata all'attenzione del «grande pubblico» solo da poche settimane.

L'input è arrivato da un'interrogazione di Renzo Formaggio del gruppo Pds della terza circoscrizione nella quale si chiede all'Amministrazione d'intervenire per evitare che le condizioni possono peggiorare in tempi neppure troppo lunghi.

In realtà è da tempo che il Castigliano si trova a dover convivere con i disagi di una struttura sportiva che dimostra gli acciacchi dell'età.

Il problema più pressante riguarda lo spogliatoio. L'impiantistica non è più in regolare con le attuali norme sportive: tradotto in pratica significa che la società vercellese ad ogni match casalingo è costretta a pagare un'ammenda. «Le strutture - si legge nell'interrogazione di Formaggio - presentano evidenti segni d'usura, anche perchè tutto era proveniente da un altro impianto già in uso vent'anni fa quando il Castigliano s'insediò nell'attuale complesso di via Oberdan rione Cappuccini».

In passato i solleciti da parte del Castigliano alle autorità competenti sono stati numerosi ma, sinora, non si è ancora sbloccato nulla. A complicare ulteriormente la vicenda, il fatto che il campo si trova in un'area di rispetto cimiteriale nella quale, ovviamente, sono burocraticamente impossibili alcuni determinati tipi d'intervento che, invece, sarebbero necessari per regolarizzare l'impianto nel quale, non va dimenticato, trovano spazio quasi duecento tesserati delle squadre (settore giovanile Terza categoria) della società vercellese.

[p. m. f.]

Cavalcavia; i divieti di sosta

Traffico, ecco i nuovi ritocchi

Il tratto del cavalcavia (dalla rampa di corso Gastaldi) chiuso

VERCELLI. Nuovi ritocchi alla segnaletica dopo la chiusura del cavalcaferrovia «Belvedere». In via Monte Bianco gli automobilisti dovranno rispettare il divieto di sosta lungo entrambi i lati della strada, anzichè sulla sola carreggiata di destra, stabilito inizialmente.

Inoltre l'Amnu ha provveduto, su suggerimento dei tecnici del Comune, a spostare i cassonetti dell'immodizia per garantire una migliore visibilità a chi sta al volante. All'imbocco del rione Isola, invece, nonostante nelle di punta si formino code di vetture che esasperano gli automobilisti, non sono previste modifiche. Il problema più grave secondo i tecnici Palazzo di città sarebbe causato dagli stessi automobilisti che sempre più spesso non rispettano il rosso del semaforo.

Niente ingorghi, invece, sul tratto aperto alla viabilità del cavalcavia: dopo la chiusura della rampa di corso Gastaldi, i vercellesi hanno preferito scegliere altri parcorsi alternativi, magari più scomodi senza dubbio meno trafficati.

Continua restare, invece, in balia di auto e furgoni l'incrocio fra corso Prestinari e piazza Mazzucchelli: tra vetture parcheggiate ovunque e soprattutto ridosso dei semafori viene ostacolato il passaggio dei pullman che devono svoltare in via Paggi. **[p. m. f.]**

Al Piccolo Studio

Pasolini oggi il primo dibattito

VERCELLI. Parte oggi la rassegna di dibattiti organizzati dal gruppo Hyperion (studenti di Lettere Filosofia della Facoltà di Vercelli) sul cinema di Pier Paolo Pasolini. Quattro incontri per rileggere l'opera filmica dell'intellettuale-simbolo dell'Italia negli Anni Sessanta e Settanta.

I dibattiti sono in programma oggi ed i prossimi tre venerdì, sempre alle 16, al Piccolo Studio del Sant'Andrea.

Si parte questo pomeriggio con l'opera più alta di Pasolini, «Il Vangelo secondo Matteo», premio speciale della giuria al Festival di Venezia. Ne parlerà Guido Michelone, critico cinematografico e docente dell'Istituto di Scienze dello spettacolo alla Cattolica di Milano.

Michelone, come ha ricordato nel «giornale della scuola» il rappresentante degli studenti universitari vercellesi Luigi Attademo, tratterà l'antropologia del sacro di Pasolini sia nel Vangelo e molte altre sue opere, da «La ricotta» a «Teorema». **[d. b.]**

Rc al sindaco

«Investire le multe in posteggi»

VERCELLI. Il Comune deve investire la quota-multe prevista dalla legge nella costruzione di parcheggi. E' quanto sostengono, in un'interrogazione al sindaco, i consiglieri di Rifondazione comunista Claudio Alessio e Raffaello Cantelli.

Citando i due articoli del codice della strada che prevedono questa opportunità, Alessio e Cantelli chiedono innanzitutto a Bagnasco «se il Comune, nel '95, abbia fornito al ministero dei Lavori pubblici, per le somme introitate e per le spese effettuate, il rendiconto finale delle entrate». E quindi, i due esponenti di Rc vogliono sapere dal sindaco se, «vista la situazione dei parcheggi in città, certamente insufficiente, siano state determinate delibera della giunta le quote da destinarsi anche alla costruzione parcheggi».

Un argomento di rilevante interesse anche perche, come è noto, le polemiche su chi accusa i vigili di essere troppo inflessibili (e chi poco) è sempre aperta. **[d. b.]**

Patenti ritirate

L'autovelox fotografa tre «velocisti»

VERCELLI. E' costato caro a tre automobilisti superare 40 chilometri orari i limiti di velocità sulla statale «Trossi» nel tratto di rettilineo all'altezza di Formigliana: il ritiro immediato della patente di guida e sanzione amministrativa di 540 mila lire senza sconti.

Il punto controllo è stato attuato dagli equipaggi della «Stradale» di via Quagliotti. Il rettilineo di Formigliana induce sovente gli automobilisti a pigiare il pinde sull'acceleratore: infatti in quella zona non sono rari gli incidenti, anche gravi o addirittura mortali.

Spiegano al comando di via Quagliotti: «Il codice della strada sanziona con una contravvenzione di 200 mila lire chi supera di 40 chilometri all'ora il limite di velocità. Oltre 40 chilometri scatta la sanzione più pesante, 540 mila lire, che prevede anche l'immediato ritiro della patente di guida».

Così l'altro pomeriggio tre automobilisti, tutti provenienti da Biella, sono stati fotografati dall'autovelox. **[w. ca.]**

La Prefettura scrive al Comune: esporla provocherebbe un incidente diplomatico

«Bocciata» la bandiera tibetana

Un burocratico «no» del Viminale alla campagna dell'Anci per ricordare l'insurrezione di Lhasa. Progetto Cernobil: pronti ad accogliere i bambini della Bielorussia. Più verde per viali giardini

VERCELLI. Più verde per viali e giardini, l'accoglienza ai bambini di Cernobil, il della bandiera tibetana (per la serie la burocrazia non ha limiti).

Le cronache da Palazzo di città oggi iniziano dalla notizia più curiosa, che poteva restare un semplice trafiletto in cronaca: il Comune ha aderito alla campagna lanciata dall'Anci e il 10 marzo, in occasione dell'anniversario dell'insurrezione di Lhasa, espone la bandiera del Tibet. Invece, a Gabriele Bagnasco, a molti altri sindaci d'Italia, è arrivato l'altolà della Prefettura.

Il Viminale informa che esporre la bandiera un'entità che non riveste autonoma soggettività di diritto internazionale» può creare un incidente diplomatico, bacchetta l'Anci e invita a non aderire alla campagna di solidarietà.

Vercelli farà dietrofront e terrà la «pericolosa» bandiera, che è un tripudio colori, nel cassetto? «Sentirò l'Anci - dice Bagnasco - per decidere comportamento comune». Anatemi no del ministero dell'Interno.

Nella foto di gruppo gli assessori Massa e Boglietti e il sindaco Bagnasco

Non incontra invece ostacoli (anzi, dopo la riunione al Belvedere ormai tutto pronto), Progetto Cernobil, l'iniziativa di Legambiente per regalare una vacanza vercellese bambini della Bielorussia. Venti famiglie accoglieranno, per l'intero di agosto, i piccoli ospiti, mentre il Comitato presieduto da Achille Di Rosa ora sta cercando un oratorio disponibile ad accogliere i bambini per mezza giornata. Le famiglie si alterneranno, accanto a loro, per l'animazione.

Chi volesse dare contributo all'iniziativa può rivolgersi agli uffici Assistenza e Scuola del Comune oppure al presidente del Comitato. «Dobbiamo anche - dice l'assessore all'Assistenza Mariapia Massa - organizzare una serie iniziative per raccogliere fondi per il viaggio dei bambini».

Non supera i confini cittadini, invece, la notizia in arrivo dall'assessorato di Giancarlo Boglietti: durante il mese di marzo il Comune sistemerà (con la collaborazione dei detenuti delle carceri, dell'Amnu della ditta Garden Center) viali e giardini garantendo una manutenzione costante e piantando nuovi alberi e fiori.

Ecco le zone che il Comune sistemerà con le sue squadre di giardinieri: piazza Roma, piazza Napoli-alpini, piazza San Francesco, piazza Sardegna, piazza del Municipio e Vallotti. Alla Garden Center sono invece affidati largo Giusti, piazza Mazzucchelli, le verdi di corso Prestinari, piazza Pajetta, piazza Sant'Eusebio, piazza Mazzini e piazza Battisti. **[r. m.]**

IL TACCUINO

LETTERE AL GIORNALE

Trivero, l'ospedale è indispensabile

Desidero esprimere il mio rammarico per come pare vada delineandosi la vicenda sull'ospedale Zegna. Più dettagliatamente mi riferisco all'articolo apparso su «La Stampa» nel quale non si vuole considerare l'utilità del piccolo «Pronto soccorso» di Trivero, ripiegando sul potenziamento del «118» e del D.E.A. dell'ospedale di Biella e sull'allestimento di distretti sanitari sul territorio (senza dubbio importantissimi).

Praticamente, mi pare di capire che Trivero non avrà più la necessità di avere un Pronto soccorso dove la gente, non solo di Trivero, che ha bisogno di cure immediate può recarsi, sicura di trovare un medico reperibile in poco tempo sia di giorno che di notte. Al di là di tutto viene spontaneo chiedersi perché sempre le persone che abitano nei piccoli centri debbano venire penalizzate, basti ricordare che da certi centri ci fino a 30 chilometri da percorrere (e si sa che il Biellese da sempre non brilla per le vie di comunicazione), che in caso di infortunio o malore sono tanti primi di poter essere visitati un medico. Questo perche non sempre i medici base o la Guardia medica sono reperibili immediatamente, essendo magari già impegnati domicilio di altri pazienti.

E che dire poi dell'attesa che magari devi affrontare in un ospedale più grosso, perché comunque i malati sono tanti e il personale è sempre più scarso? Lo so anch'io che i miracoli non sempre possibili, però non è giustificata la soppressione di struttura che dà alle popolazioni della nostra valle a quelle di passaggio un servizio utilissimo. Questo non solo per i residenti ma anche per tutti gli impiegati nelle industrie (che nella Valle di Mosso sono circa 6000).

E anche si asserisce giustamente che ci sono operazioni più complesse che si possono eseguire al presidio Zegna, certe volte è determinante la tempestività con cui si possono avere le prime . In qualche caso le cure più urgenti significano avere salva la vita!

Carlo Bersano, Strona

NUMERI UTILI

AUTOAMBULANZE

Vercelli: (0161) 213.000 Croce Rossa; **Cigliano:** tel. (0161) 424.757. **Gattinara:** tel (0163) 832.600, **Santhià:** tel (0161) 92.91; **Trino:** tel. (0161) 801.465, **Biella:** tel (015) 20.100 - 20.101; **Borgosesia:** tel. (0163) 26.333, **Cavaglià:** tel. (0161) 966.066; **Cossato:** tel (015) 922.123; **Varallo:** tel (0163) 54.454, **Crescentino:** tel. (0161) 841.122; **Volontari Soccorso Grignasco:** tel. (0163) 418.617

PRONTO SOCCORSO

Vercelli: S. Andrea (0161) ambul. tel. (0161) 217 000; **Gattinara:** tel. (0163) 822.245; tel. (0161) 929.211; **Biella:** tel. (015)

GUARDIA MEDICA

Vercelli: tel. (0161) tel (0161) 66.384; **Biella:** tel. (015) 20.848/9; **Borgosesia:** tel. (0163) 25.513, **Cavaglià:** tel. (0161) 96.470; **Cigliano:** tel. (0161) 424.524; te: (015) 922.601; **Crescentino:** tel. (0161) 842.655; **Gattinara:** tel. (0163) 835.411; tel. (0161) 929.200; **Trino:** tel. (0161) 829.585.

FARMACIE DI

A Vercelli oggi è di turno con apertura obbligatoria (9-12,30 e 15-20 a battenti aperti; 12,30-16 e 20-9 a battenti chiusi e con chiamata con ricetta medica urgente): *Farmacia Centrale*, via Fratelli Lavary 5, telefono 257.725.

Biella: *Dr. Giancarlo Costanzo*, piazza Libertà 4, telefono

A **Biella** turno principale: *Farmacia Comunale*, via Fratelli Rosselli 104, telefono (015) 402.351; turno supplementario. *Farmacia Servo*, via Italia 11, telefono (015) 22.458/29.295. Orario turno principale delle farmacie 9-12,30 e 15-19,30 compresi i giorni festivi. Nelle altre ore la farmacia apre presentazione di urgente.

Per gli altri Comuni della provincia, le farmacie svolgono anche la reperibilità notturna, su chiamata, dietro presentazione di ricetta medica urgente.

Mica: *Dottor Stefano Savino*, via Vittorio Veneto 111, telefono (015) 472.779.

Dottoressa Luisa Bardari, via 22, telefono (015) 541.318

Romagnano: *Farmacia Longhi-Borghi*, piazza 30, telefono (0163) 835.248.

Occhieppo: *Dottor Paolo Ferretti*, via XX Aprile, Condominio San Carlo, telefono (0163) 47.139.

Varallo: *Farmacia Sacro Monte*, piazza Calderini 8, telefono (0163) 51.183.

Postua: *Dottor Pietro Rollone*, Provinciale 297, telefono (015) 777.090.

Vigliano: *Nicola Rolando*, via Milano 149, telefono (015) 510.211.

STATO CIVILE

VERCELLI

Giovanni Evangelista, infante; Esterina Saviolo, 62 anni, pensionata; Eusebio Pollone, 79 anni, pensionato; Ida Libertino, 54 anni, pensionata; Giovanni Parigi, 62 anni, pensionato; Valda Gobbetti, 73 anni, pensionata; Feliciano Bremilla, 46 anni, ferroviere.

SPOSERANNO. Bruno Starda, 39 anni, autista, con Maria Assunta Mazzetto, 47 anni, collaboratrice domestica; Alberto Maria Nobile, 29 anni, impiegato, con Cristiana Delsignore, 29 anni, impiegata; Maurizio Girardi, 27 anni, impiegato, Loana Giamblanco, 34 anni, commessa.

NATI. Martina Saiu.

Osvaldo Cagna, 78 anni, pensionato; Angelo Acquadro, 76 anni, pensionato.

MATRIMONI. Andrea Negro, 21 anni, impiegato, Maria Galano, anni, operaia.

TERRIOLO

NATI. Filippo Zanetta.

Giacoma Militello, 76 anni, pensionata; Aurelia Pessina, 89 anni, pensionata.

VALDENGO

NATI. Alessandro Didino, Francesco Ramaioli.

GLI APPUNTAMENTI

CONVEGNO

Energie e informatica all'Enea

L'Enea (Ente per le nuove tecnologie, l'energia e l'ambiente) organizza dal 25 al marzo, in orario dalle 9,15 alle 11,45 e dalle 13,45 alle 16,15 all'auditorium del Centro ricerca di Saluggia, un ciclo di conferenze sulla cultura informatica, i rifiuti radioattivi, la diversificazione energetica, l'ambiente e la fusione nucleare. Potranno partecipare universitari, istituti scolastici, associazioni ed enti, singoli cittadini e studenti. Ci si dovrà prenotare telefonando dalle 10 alle 12 allo 0161.483.288, o inviando un fax allo 0161.483.428.

DIBATTITO

Conferenza Crescentino

All'oratorio di Crescentino in via San Giuseppe si svolgeranno serate con tematiche religiose, durante il mese marzo. Questa sera primo degli Incontri tratterà «Questioni bibliche: la morte di Gesù secondo i Vangeli». L'argomento venerdì 15 riguarderà «Problematiche sanitarie nei paesi in via sviluppo».

VOLONTARIATO

Un corso base all'Avuls

E' stato organizzato dall'Avulss e da altre organizzazioni un corso base socio-sanitario per aspiranti volontari. Per ottenere informazioni si possono chiamare i numeri 0161. 214.601, 250.371).

Imparare la tecnica «shiatsu»

L'Irifor, istituto per la ricerca, la formazione la riabilitazione, sezione di Vercelli, che fa capo all'Unione italiana ciechi, organizza in collaborazione con l'Accademia Do-Ai di via 22, un corso introduttivo allo «shiatsu», tecnica di massaggio dettato dalla medicina orientale per ristabilire l'equilibrio delle energie. Le lezioni si svolgeranno sabato 9, domenica 10, sabato e domenica 17 marzo. Per informazioni ci si potrà rivolgere alla sede provinciale dell'Unione italiana ciechi in via Viotti 6, 0161.253.539, dal lunedì al venerdì dalle 9 alle 12.

Domani al Civico il galà di Carnevale dedicato al piccolo vercellese

Cento canzoni per Massimo

La premiazione dei vincitori delle sfilate e del referendum de «La Stampa» si trasforma in una gara di solidarietà per il bambino. Il programma della festa, tra folclore e rock

VERCELLI. Timidamente l'anziana donna suona il campanello della redazione. Al citofono del portone parla con fatica. Fuori piove e fa freddo. «Sono venuta per portare il mio contributo al bambino... sì, a Massimo!». Spiega la tremante. Poi sale al terzo piano usando le scale e, quasi si dovesse scusare, dice che non è riuscita a far scendere l'ascensore al pian terreno. «Non importa... sono arrivata ugualmente, no? Questo è importante». E sorride, ancora ansimando. Raccontando parole spezzettate ciò che ha letto su «La Stampa» e di quanto le stia a cuore il caso di questo bel bambino dai grandi occhi tristi che ha visto in fotografia e che dovrà andare così lontano per farsi operare.

Commovente, osservare questa «nonna virtuale» che ha tanta speranza, che non è «tirata indietro» e che ha contribuito con orgoglio privandosi di una parte della pensione per dare un aiuto a Massimo. Lo ha voluto fare in una maniera anonima.

Ma questo non è che uno dei mille episodi che si va ad aggiungere agli altri già narrati da «La Stampa» in questi giorni, per descrivere con quanto entusiasmo sia stato raccolto l'appello lanciato dal nostro giornale per far sì che Massimo Trivero, il bimbo vercellese di cinque anni nato con una grave, rarissima malformazione, possa recarsi negli Stati Uniti e sottoporsi a una serie di costosissimi interventi alle gambe.

Domani sera intanto, al Teatro Civico, il sipario si aprirà alle 21 sul galà benefico durante il quale verranno premiati carri allegorici e gruppi in maschera, vincitori del referendum indetto da «La Stampa» e delle sfilate. E anche in questo caso, le offerte che saranno raccolte tra il pubblico durante lo spettacolo, verranno aggiunte alla «Canzone per un piccolo amico», come dice nel sottotitolo lo show che è stato organizzato dal giornale in collaborazione con il Comitato manifestazioni vercellesi e l'Associazione commercianti.

È perciò che invitiamo tutti ad intervenire. Sarà un momento di solidarietà, come abbiamo spiegato. Ed un momento in cui si potrà ascoltare musica «confezionata» da gruppi vercellesi, dare un saluto ai personaggi della leggenda del «Corvé d'Vorsei» e seguire un'animazione divertente.

Rivediamo insieme la scaletta? Ci saranno i Come passa il tempo con Giovanna Manca, i Graceland, i Little Axes music project by Giorgio Lobascio. Poi, la novità: un quartetto di giovani che (incredibile, di questi tempi!) «non» canta in inglese ma in dialetto bicciolano, sullo stile dei Celti. Sono I Pieuj d'Nuè. Tra cabaret e musica appariranno poi Los Bukosky con guest stars Ivan Foglia e Carmelino Antona.

Il Bicciolano e la Bèla Majin reciteranno una gustosa sceneggiata «alla vercellese» con il supporto coreografico delle altre maschere dei rioni e dei paesi che hanno partecipato alla sfilata. La regia dello spettacolo sarà di Matteo Andreone.

Giovanni Barberis

Giovanna Manca, la bella voce del «Come passa il tempo» (CRZ)

Le offerte

Sottoscrizione a 43 milioni

VERCELLI. Grazie da parte di Massimo. Grazie, 43 milioni di volte. A tanto ammontano le offerte arrivate a Specchio dei Tempi in undici giorni dai lettori della Stampa di Vercellese, Biellese e Valsesia.

Regali fatti con il cuore che colpiscono per la semplicità e commuovono per le piccole e grandi storie che hanno dietro. Storie magari di rinunce, qualche volta di dolore, sempre di bontà.

E come tutti i giorni, vi diamo conto delle offerte ricevute ieri: Claudio 50.000; M. T. 100.000; i colleghi del papà 360.000; Elena 50.000; B. A. 50.000; i condomini di Martino 6 in memoria di Eusebio Pollone 170.000; in memoria della mamma, Milano 100.000; Mario e Gian Franco, Santhià 100.000; con i migliori auguri, Vallemosso 100.000; Domenico, Portula 65.000; Laura, Crescentino 100.000; Piero Ambrosini 100.000; M. B. e P. E. Santhià 200.000; Federico Aateo 20.000; da Elisa ed Edoardo 50.000; Maria e Floriana 50.000; Pietro e Rosanna, Gaglianico 200.000; M. S., Biella 100.000; G. A., Biella 200.000; A. G. B. 1.000.000; A. C., Cossato e Gaglianico 100.000; P. M., Occhieppo Inferiore 100.000; Matteo, Gaglianico 50.000.

Ieri dunque abbiamo ricevuto 3.415.000 che portano il totale generale a 42.939.000.

Azienda di Trino

Concordato preventivo alla Veelcont

TRINO. La Veelcont ha deciso di giocare l'ultima carta che aveva conservato nella manica sperando di non dovervi fare ricorso. Invece l'azienda ha annunciato che, probabilmente già questa mattina, presenterà al tribunale di Vercelli la richiesta per l'ammissione al concordato preventivo.

Fino a qualche giorno fa, anche questa eventualità era già stata presa in considerazione, la proprietà aveva comunque proseguito la febbrile trattativa finalizzata all'ingresso di nuovi soci. Ma non essendosi profilata nessuna conclusione positiva da questa direzione, ora si passa alla richiesta di concordato prospettata anche in un incontro avvenuto l'altro giorno all'Unione Industriale di Vercelli alla presenza dei sindacati. Nella stessa sede è stata confermata la cassa integrazione per i dipendenti, che sono circa una cinquantina; una decina, per il momento, sta lavorando per ultimare la consegna di alcune commesse.

Ormai la situazione è diventata critica, dopo la chiusura del bilancio in passivo per due anni consecutivi; nel '94 la colpa fu attribuita all'alluvione, successivamente l'azienda non è più riuscita a ricapitalizzare. Nonostante questo, alcuni mesi fa, contando sull'immissione di nuovi soci, si era proceduto ad alcune assunzioni.

Il tribunale accoglierà la richiesta di ammissione al concordato preventivo avanzata dalla Veelcont, nominato un commissario che provvederà a stilare l'elenco dei creditori privilegiati e chirografari e, quindi, a valutare quali debiti possono essere saldati. Ai commissario potranno rivolgersi potenziali acquirenti interessati a rilevare l'azienda. [s. mo.]

Mongrando, per i cartelli rovinati

Adesivi leghisti Prima denuncia

MONGRANDO. Gli adesivi li vende la Lega, e c'è scritto «Repubblica del Nord». Nelle due Province - ma solo - ce sono ovunque, attaccati ai cartelli stradali: restano lì per mesi, finché qualcuno li toglie. A Mongrando si è andati oltre: il sindaco Massimo Guabello, scandalizzato dall'«episodio assolutamente deprecabile» - come ha scritto i giornali - è corso dai carabinieri e ha fatto denuncia contro ignoti, per «danneggiamenti».

Guabello, al telefono, è indignato: «Gli adesivi sono stati appiccicati alcuni cartelli nuovi: li appena messi, e ora son già rovinati, perché staccando le scritta è venuta via pure la pellicola catarifrangente, che rende visibili i segnali di . Per questo ho fatto denuncia». Nella nota spedita ai giornali, Guabello va anche oltre, e condanna «l'inciviltà degli autori di tali gesti, che impongono una posizione politica con simili metodi perché incapaci di manifestare le loro opinioni rispettando le regole».

«Sono degli imbecilli», traduce al telefono il sindaco dell'Ulivo, impegnato con altri colleghi biellesi nelle trattative elettorali. Però gli adesivi non ci sono solo a Mongrando... «E con questo? Danneggiare i cartelli significa danneggiare i cittadini: chi ama simili slogan li appicchi a casa sua». Sulla vicenda, adesso, i carabinieri «apriranno un'inchiesta», come si dice in questi casi. Ma i sospetti di Massimo Guabello non cadono sulla Lega: «In paese abbiamo ottimi rapporti con gli esponenti del Carroccio: lo ripeto, secondo i vandali sono dei semplici imbecilli. E non escluderei che vogliano fare dispetto proprio alla Lega».

Gino Fussotto, consigliere provinciale *lumbard* di Mongrando, cade dalle nuvole: «Non sapevo di questa storia, ma credo che i responsabili siano nostri militanti. Siamo in campagna elettorale, e da un po' di tempo molti cercano di demonizzarci, di farci apparire come i lupi cattivi che vogliono dividere l'Italia. Quindi non mi stupirei che fosse davvero una provocazione, come dice Guabello». Fussotto prende le distanze dai patiti degli adesivi: «Non mi sembra il modo di fare politica: certo, noi vendiamo questi oggetti, ma solo per uso privato. E l'unica propaganda che la Lega fa è quella tradizionale: annunci in bacheca, volantini, giornalini».

La denuncia del sindaco, almeno nelle due Province, ha precedenti. Le scritte «Repubblica del Nord», invece, sono diffusissime, insieme a quella (più recente) di «Comune deberlusconizzato». [g. bu.]

Il sindaco Massimo G

Dopo aver chiuso l'impiegato nello sgabuzzino

Rapina in posta a Vocca il bottino è di 5 milioni

VOCCA. Un rapinatore solitario ha assaltato l'ufficio postale impossessandosi di circa cinque milioni. Il «colpo» è stato messo a segno l'altro giorno nei locali attigui alla sede del palazzo municipale di Vocca, lungo la strada statale 299 della Valsesia.

Al momento dell'irruzione dello sconosciuto, nell'ufficio postale si trovava un solo dipendente, Davide Rigoni, 29 anni abitante a Borgosesia, operatore unico in servizio alla sede. Da quanto emerso, il rapinatore, di altezza media e senza apparenti inflessioni dialettali nella voce, aveva il volto quasi completamente coperto da una sciarpa. Di fronte all'attonito impiegato, lo sconosciuto ha estratto un coltello dal giubbotto e mantenendo il Rigoni sotto la minaccia dell'arma si è fatto consegnare il contante custodito nella sede. Una volta ottenuto il denaro, circa cinque milioni, il malvivente ha rinchiuso il Rigoni in uno sgabuzzino, dandosi alla fuga: l'azione si è svolta fulminea, testimoni.

L'impiegato ha potuto essere liberato quasi un'ora più tardi, allorchè due dipendenti comunali sono scesi dal piano superiore e hanno potuto udire le invocazioni. L'allarme è dunque parecchio ritardo, quando l'autore della rapina era ormai lontano. I carabinieri della Compagnia Varallo hanno comunque avviato le ricerche e le relative indagini, coordinate dalla procura della Repubblica di Vercelli, per l'individuazione del responsabile. [p. q.]

CAMERA DI COMMERCIO
INDUSTRIA ARTIGIANATO ED AGRICOLTURA
BIELLA - Via Nazario Sauro n. 1

avviso di gara

Questa Amministrazione intende appaltare la fornitura di moduli per il Registro delle Imprese per una spesa presunta di L. 35.000.000 + Iva, secondo le modalità indicate nel bando di gara pubblicato all'Albo dell'Ente. Le Ditte interessate possono richiedere di essere invitate alla gara presentando apposita domanda di partecipazione. La richiesta dovrà pervenire entro non oltre il termine del 01.04.1996 a mezzo lettera raccomandata A.R. indirizzata alla C.C.I.A.A. di Biella - Via Nazario Sauro 2.

Biella, 5 marzo

IL VICE SEGRETARIO GENERALE
dott. Livio Calbi

Azienda leader nel mercato dei beni di largo consumo *ricerca*

UN AGENTE MONOMANDATARIO

per le province di - VC - AL - AO

Età 30/45 anni, introduzione nella G.D. e D.O., esperienza pluriennale.

Inviare curriculum vitae a: **Publikompass - 10100 Torino.**

Per la pubblicità su
LA STAMPA
PK
publikompass
SALODINI srl
Agente Publikompass
Biella Viale Roma 5
Tel. (015) 649.12.12 r.a.

Azienda leader nel settore attrezzature e indumenti di protezione personale sul lavoro, detentrice di qualificati marchi del settore, distribuirice in esclusiva per l'Italia di primarie aziende a livello mondiale ricerca per le provincia di Vercelli, Novara e Torino

N. 1 AGENTE

Richiedesi: - Forte motivazione alla vendita
- Età 22/35 anni
- Esperienza di vendita documentabile almeno bi ale

Offresi: - Portafoglio clienti attivo
- Listino prezzi di assoluta competitività
- Dotazione di auto full-time
- Dotazione di telefono cellulare e fax
- Inquadramento ENASARCO

Telefonare ore ufficio a SIR Spa 02/57500152 Assago - Milano.

RISERVA DI PESCA LAGO ALICE SUPERIORE

(Ivrea m. 625 s.l.m.)

Uno splendido lago naturale nel verde della Valchiusella, lungo la Statale Alice Superiore - Lessolo - Ivrea, con limpide acque ricche di trote, persici, tinche, carpe... Il limitato numero di soci assicura tranquillità e relax.

SI PRENOTANO QUOTE ASSOCIATIVE PER L'ANNO 1996

La quota associativa annuale è di L. 700.000 e dà diritto a 10 permessi da 10 capi caduno.

Per informazioni e prenotazioni:
Lago Alice Superiore tel. (0125) 78488
tel. (011) 3170338 (ore pasti)
tel. (011) 3160423 (ore ufficio)

LE TUE SERATE AL
FARO
DISCO & HALL (BI)
TEL. 015/985073
S.S. BIELLA-GATTINARA

Sabato 9 Marzo
Radio D.j. in tour presenta
LINUS
Tre sale, due generi musicali
Prezzo speciale con consumazione:
Cavalieri £. 18.000 - Dame £. 13.000

Venerdì Marzo
SOLO PER I TUOI OCCHI
... un flash moda che ti appasionerà
... un James Bond che ti coinvolgerà
... per lui uno spettacolo OFF LIMITS
Due sale, due generi musicali
Prezzo speciale con consumazione £.

Settanta giovani con i cronisti de La Stampa e il sottosegretario Corradini

L'universo dei giornali scolastici

Vercelli, otto ore di domande e risposte

VERCELLI. Alla fine si è quasi dovuto cacciarli dalla media Ferrari, altrimenti dopo 8 ore piene di lavoro avrebbero continuato a scambiarsi opinioni e idee. Sono i 70 «magnifici» studenti delle superiori vercellesi e biellesi, che per parlare dei loro giornalini hanno moltiplicato, ieri, le ore consuete di lezione, con una serietà e una dedizione encomiabili.

E' stato anche (se soprattutto) merito loro il primo convegno nazionale sui periodici studenteschi, organizzato dai due provveditorati e dalla Stampa, si può considerare riuscito alla grande. Come ha affermato lo stesso sottosegretario alla Pubblica istruzione, Luciano Corradini, che è partito per Roma senz'altro più convinto della bontà del suo progetto. E' proprio il viceministro infatti il fautore più convinto dei giornalini d'istituto, tanto che da quest'anno ne ha inventato uno super, «Studenti & C.», a tiratura nazionale.

Al mattino nella suggestiva cornice del Seminario arcivescovile, dopo i saluti del provveditore Piergiorgio Giannone, e due brevi interventi del presidente della Provincia Gilberto Valeri, e dell'assessore alla cultura Gianni Mentigazzi, ha preso la parola il sottosegretario Corradini. «Nel 1953 - ha esordito - scrivevo da studente sull'Ariosto, il giornalino del mio liceo classico, sempre in forse tra un articolo su Spoon River o su Coppi». E così, immagine dopo immagine, ha portato i ragazzi dentro una bella lezione di educazione civica, dove scrivere diventa «la tensione a conoscere e a farsi [illegible].

Dopo di lui è toccato ai due inviati speciali della Stampa, Vincenzo Tessandori e Lorenzo Del Boca. I giovani li hanno sommersi di domande, e Silvia Milano, del Magistrale di Vercelli, Matteo Siletti dell'Alberghiero di Trivero, Valentina Zacco, Ragioneria di Vercelli, Manuel Di Prima, Scientifico di Biella, e poi ancora i vercellesi Marco Miglietta dell'Agrario, Alberto Coggiola del Classico, Gianluca Buffa dello Scientifico, hanno centrato i grandi quesiti che ruotano attorno al quarto potere: si può essere oggettivi, a cosa serve l'Ordine dei giornalisti, per aumentare la tiratura è giusto ricorrere alla pettegola, come si vivono i drammi quotidiani di cui si scrive?

Tessandori e Del Boca hanno avuto il loro daffare a rispondere. Poi Enrico De Maria, capo-servizio delle edizioni locali della Stampa, e Donata Belossi hanno raccontato come si cuciniano le pagine di Vercelli e Biella e in particolare come nasce, il giovedì, la «pagina della scuola».

Nel pomeriggio alla media Ferrari i ragazzi e gli insegnanti si sono organizzati in gruppi di lavoro, con l'aiuto della giornalista della Stampa Roberta Martini e ancora di Donata Belossi, e alle 17,30 solo per rispetto agli orari dei treni e dei pullman, hanno dato «stop». Ma di questo parleremo più a lungo giovedì prossimo nel nostro «giornale della scuola».

[r. v.]

La folla di giovani che ieri affollava il Salone del Seminario di Vercelli per partecipare al convegno sui giornalini scolastici promosso dai Provveditorati agli Studi di Biella e di Vercelli e dal nostro giornale con la sponsorizzazione di Biverbanca
Tra i relatori, il sottosegretario alla Pubblica istruzione Luciano Corradini ha hanno parlato e inviati de La Stampa
Nel pomeriggio, i lavori si sono spostati alla media «Ferrari» dove gruppi di lavoro di studenti hanno approfondito vari argomenti: dalla censura al futuro informatico
(FOTO GIUPPI)

IN BREVE

TRINO

Prenotazioni via computer delle [illegible] in tre farmacie

Sono tre le farmacie trinesi dell'Usl 21 che, tramite computer, prenotano analisi cliniche e visite specialistiche all'ospedale Santo Spirito. Sono Longhi, Pasquino e Bernabino. Basta presentarsi dal farmacista con la richiesta del medico; tramite computer collegato col centro elettronico dell'Usl si effettua la prenotazione e viene rilasciato al cliente un tagliando in cui è indicata la data dell'esame o della visita, l'importo del ticket da pagare in banca o in posta, e la data del ritiro del referto. [s. mo.]

VERCELLI

Punto di raccolta firme per le politiche di [illegible]

Via a Vercelli alle operazioni delle firme in appoggio alle candidature per le «politiche» di aprile: Alleanza nazionale domani e domenica, dalle 17 alle 19, allestirà un punto di raccolta sotto la propria sede di corso Libertà. [d. b.]

CANDELO

Con la fagiolata il Carnevale va in archivio

Ultime feste di Carnevale a Candelo: domenica pomeriggio su iniziativa dei cuochi del Comitato folcloristico, verrà distribuita la fagiolata in piazza Castello e a San Giacomo. [g. co.]

[illegible]

Laurea honoris causa oggi a Torino per Oscar Botto

Il biellese Oscar Botto, il più grande studioso europeo di sanscrito domani a Torino riceverà dall'ambasciatore d'India in Italia la laurea honoris causa conferita dalla Banaras Hindu University (il più importante ateneo letterario indiano). La cerimonia si svolgerà nella sala dei Mappamondi dell'Accademia delle scienze. Botto è stato ordinario di indologia e docente di religioni e filosofia dell'India e dell'Estremo Oriente all'Università di Torino. [p. g.]

BIELLA

All'Iti oggi si parla di pianificazione territoriale

La pianificazione territoriale sarà il tema dell'incontro in programma oggi all'Iti di Biella. Interverrà l'assessore regionale Franco Botta, affiancato dai rappresentanti della Provincia, dei Comuni e delle Comunità montane. Il convegno è di supporto alla realizzazione di un piano che risponda alle esigenze di tutela e di sviluppo della zona. [g. co.]

BIELLA

Nuovo incarico per l'assessore Coda Spuetta

L'assessore provinciale alle Finanze Massimo Coda Spuetta, di Biella, è stato nominato presidente della Commissione permanente delle Province di confine. Si tratta di un organismo che promuove progetti di collaborazione tra i Paesi dell'arco alpino. [p. g.]

[illegible]

Insp, giovedì 14 un incontro con gli immigrati

Anche a Biella l'Insp ha avviato un servizio a favore degli immigrati extracomunitari per la regolarizzazione delle posizioni di lavoro e previdenziali: è in programma un incontro, il 14 alle 10, nella sede di via Tripoli. [g. co.]

Incroci e segnaletica nel mirino di un'insolita squadra di pronto intervento

Task force per le vie a rischio

Vigili urbani, funzionari del Comune, guidati dal consigliere Montoro, cercano una soluzione per i problemi (minori) della viabilità. Un occhio di riguardo per i pedoni

BIELLA. Un consigliere [illegible] nale, ufficiali [illegible] vigili urbani, funzionari dell'Ufficio tecnico [illegible] l'assessore al Traffico: riuniti in un'insolita squadra di pronto soccorso, in attività soltanto di domenica, cercano di [illegible] re i guai medio-piccoli della viabilità, con un occhio di riguardo per i pedoni e in particolare per i portatori di handicap.

La «task force» è guidata dal consigliere Antonio Montoro, che ha coinvolto nell'impresa [illegible] maresciallo Maffeo, gli ingegneri Galli e Gromo, il vicecomandante dei «civich» Pollo [illegible] l'assessore Canuto. Alla voce «problemi risolti» c'è [illegible] significativo elenco, che si allungherà presto: altrettanto nutrita, infatti, è la lista dei problemi che verranno affrontati prossimamente.

Il primo intoppo che è stato superato riguarda il senso uni- [illegible] «trappola» [illegible] via De Fango verso via Quintino Sella: i cartelli che lo segnalano sono quattro, non sufficienti però [illegible] evitare dei frontali. E' stato quindi aggiunto un quinto segnale, [illegible] muro, maggiormente visibile.

Secondo problema: il pericoloso avvallamento allo stop di [illegible] Petiva all'incrocio con via Cottolengo: l'inconveniente è stato risolto, ma ora la [illegible] tenuta sotto controllo per capire qual è la causa del cedimento dell'asfalto.

Su via Tripoli il marciapiede che delimita il parcheggio davanti agli sportelli della Cariplo è [illegible] occupato dalle auto, con disagi per i pedoni: per passare devono scendere in strada, con rischi facilmente comprensibili. L'Ufficio tecnico ha preso contatti con la proprietà per ovviare all'[illegible] Infine è stato deciso un piccolo intervento di manutenzione alla pista dell'elisoccorso, in via Cernaia.

In sintesi, ecco invece i problemi che [illegible] affrontati nei prossimi giorni. Il flusso di traffico da [illegible] Rigola a via Rosselli è regolato dal verde della freccia per chi gira a destra. Ma la svolta è tutt'altro che agevole, a causa d[illegible] [illegible] parcheggiate a pochi metri dall'incrocio. La soluzione sarà [illegible] rifacimento della segnaletica orizzontale e verticale, salvaguardando nel limite del possibile i posteggi di abitazioni e negozi.

Va modificata pure la [illegible] letica in via Tripoli e nelle traverse, teatro di frequenti incidenti. L'ultimo intervento riguarda i posteggi per i portatori di handicap: l'obiettivo della «task force» è di trovare aree adeguate dove ricavare nuovi posti auto per chi ha difficoltà motorie. [r. b.]

I problemi della viabilità cittadina sono costantemente in primo piano (rocchetti)

IN BREVE

COMUNE

Incarico per la sistemazione [illegible] torrenti [illegible] città

Il Comune intende affidare la progettazione preliminare per la sistemazione [illegible] torrenti Cervo, Oremo, Bolume e Chiebbia (importo complessivo [illegible] milioni). Gli interessati all'incarico possono far pervenire all'amministrazione comunale, entro martedì 12, un dettagliato curriculum professionale, indicando anche il tempo [illegible] mo per la redazione del progetto. [g. co.]

Distribuzione [illegible] mimose domani in via Italia

Le giovani [illegible] Rifondazione comunista allestiranno un banchetto domani in via Italia per distribuire mimose e [illegible] opuscolo informativo sulle tematiche dell'8 [illegible]. [p. g.]

Pensione, uno sportello per i docenti alla Cisl

Federscuola Cisl apre uno sportello [illegible] locali [illegible] via Gramsci a disposizione dei docenti per fornire informazioni sulla ricostruzione della carriera a fini pensionistici. [g. co.]

CENTRO VENDITA
f.lli Garlanda DAL 1881
Statale Vallemosso - Biella
TESSUTI E CONFEZIONI UOMO E DONNA
SCAMPOLI - ACCESSORI
CONFEZIONI GIACCHE
Uomo/Donna
SU MISURA
Lanificio Fratelli Garlanda S.p.A.
Telefono 015 702.525 (r.a.)
[illegible] (VC) - Via Falcero, 36
ORARIO
da martedì a sabato 8,30-12/14,30-18,30
Lunedì chiuso tutto il giorno

FANTASY
VENERDI [illegible] MARZO
FESTA DELLA DONNA
ORE 23.30 INIZIO SPETTACOLO
RISERVATO ALLE DONNE
LO SPETTACOLO SARA' ANIMATO DALL'ESIBIZIONE DI SEI UOMINI..... CHE RENDERANNO CALDA L'ATMOSFERA
L'ingresso agli uomini sara' consentito solo al termine dello spettacolo
[illegible]
DJ's
PAOLO DANESE & GEPPO
(HAPPY MUSIC & GARAGE)
ALEX GUITTINI
(FUNKGROOVE, ACID JAZZ)
ESSE!
Via Marsala, 7 - VERCELLI - [illegible] 0161/[illegible]

Illustrati i programmi '96 dell'ente antitumori Edo Tempia

«Salute a rischio per i bimbi» Al Fondo scatta la prevenzione

BIELLA. Screening, borse di studio, ricerche, progetti, collaborazioni e perfino una mostra, che coniugherà arte e scienza e che è prevista per maggio. Al Fondo Edo Tempia per la lotta ai tumori non ci si riposa mai: le iniziative si moltiplicano, e ora, a fianco [illegible] sodalizio biellese, si schierano anche i medici pediatri: da oggi la prevenzione comincia dai bambini, la categoria più vulnerabile.

Ieri, durante una conferenza nella sede dell'ex villa Canepa, [illegible] donata all'ente, Elvo Tempia e Laura Bricarello hanno presentato le iniziative - come sempre numerose - che caratterizzeranno il '96. Insieme a loro c'era Ettore Amosso, segretario provinciale della Federazione italiana pediatri, che [illegible] quest'anno scenderà in campo con il Fondo per tutelare la salute dei cittadini più giovani e più a rischio: appunto i bambini.

Ha spiegato Amosso: «In questi ultimi anni abbiamo constatato che fra i nostri piccoli pa- [illegible] sono aumentati vistosamente i malati di [illegible] pediatrica. Non è un caso. I bambini sono le prime "centraline" che [illegible] segnalano quanto l'aria che respiriamo sia inquinata. L'impegno del sottoscritto, e della categoria che rappresento, [illegible] muoverà quindi in questa direzione, stimolando soprattutto le amministrazioni cittadine e provinciali a prendere misure efficaci per tutelare la salute. Nel merito, Fondo e pediatri sono pure concordi nell'opporsi al progetto Fenice».

Questa nuova collaborazione non è che [illegible] dei tanti impegni che l'«Edo Tempia» ha assunto quest'anno verso la popolazione biellese. Diamo allora uno sguardo al programma completo del '96, che vedrà impegnati i volontari del sodalizio.

Innanzitutto, il Fondo si [illegible] fatto promotore del **Registro tumori**. Biella sarà una delle poche città italiane (per ora [illegible] no solo [illegible] decina) a disporre di una minuziosa casistica, che fornirà un quadro esauriente della realtà locale.

Diagnosi: oltre agli screening di Pap-test, prostata, colon retto, ovaie, melanoma, mammografia (che ripartirà in q[illegible] giorni [illegible] Biellese Occidentale), il Fondo avvierà prossimamente un [illegible] programm[illegible] specifico, dedicato ai tumori del polmone.

A[illegible]: in questi giorni [illegible] costituirà, in collaborazione con alcuni specialisti (fra i qua- [illegible] anche Fabio Tiepolo e Adria- [illegible] Sossol, un'équipe che sarà di supporto ai medici di base. L'obiettivo [illegible] quello di potenziare l'assistenza sanitaria a domicilio per i malati di tumore.

Borse di studio: quattro famiglie hanno istituito altrettanti riconoscimenti a favore della ricerca. Nel [illegible] assegnate due borse da 12 milioni, una da 16 e una da 30.

Mostra. Presto verrà ristrutturato [illegible] primo piano dell'ex villa Canepa. Nelle sale verrà allestita la rassegna «Arte e scienza unite per la vita», con 130 opere di artisti biellesi, italiani e stranieri donate al Fondo dagli autori. [p. g.]

OSPEDALI

Da lunedì è agitazione

BIELLA. Anche i medici del «Degli Infermi», [illegible] i colleghi di tutta Italia, da lunedì [illegible] in agitazione per il rinnovo del contratto. «La via di lotta scelta non è esattamente [illegible] sciopero», spiega Giuseppe Calogero, primario e sindacalista. In pratica, invece [illegible] essere reperibili a casa (per la «pronta disponibilità»), i medici resteranno di turno in ospedale: [illegible] primi giorni - spiega Calogero -, il servizio [illegible] migliore e più tempestivo. Ma nel giro di una settimana, l'Usl [illegible] avrà più personale [illegible] sufficienza per coprire i turni, [illegible] entrerà in crisi. Bisognerà ricorrere alla precettazione, oppure rinunciare ai ricoveri [illegible] occuparsi solo delle emergenze». Aggiunge il primario: «Abbiamo scelto questa forma di protesta durissima per costringere il governo [illegible] occuparsi della nostra categoria. Da sei anni attendiamo il rinnovo del contratto, [illegible] gli aumenti proposti sono appena del 6 per cento». [p. g.]

Organizza il Comitato piccola industria

Nuova imprenditoria corso di studio all'Uib

BIELLA. Gli imprenditori tornano sui banchi di scuola. Il Comitato piccola industria dell'Uib ha organizzato dodici giornate di studio nell'ambito del «Corso nuova imprenditor[illegible] che inizierà la prossima settimana, un'iniziativa articolata e di interessanti contenuti, destinata ad imprenditori e dirigenti.

Sono tre le aree di intervento sulle quali [illegible] gli incontri, argomenti che spazie[illegible]no sui vari aspetti delle attività aziendali. La p[illegible] serie di appuntamenti, [illegible] è in calendario [illegible] partire da venerdì 15, s'inizierà da «Le capacità economico-finanziarie dell'impresa» e vedrà relatore il professor Federico Donna, docente di Economia aziendale all'Università di Torino. Le altre scadenze sono state fissate per il 29 marzo, il 19 aprile e il 10 maggio.

[illegible] prima lezione della seconda tranche, quella che tratterà invece il tema «Il miglio- [illegible] della catena del valore dell'impresa», è prevista per il 10 giugno (le altre date sono [illegible] 24, il 22 luglio e il 18 settembre). Sono due i relatori che interverranno: Giovanni Dalla Colletta, titolare della cattedra per l'area scientifica strategie competitive dell'ateneo di Vicenza ed il bresciano Mario Gibertoni, docente ed esperto consulente aziendale.

[illegible] terza e conclusiva fase del corso Uib approfondirà le tematiche de «L'imprenditore leader». Sono sempre quattro gli appuntamenti (il 7 e il 28 ottobre, il 18 novembre e il 13 dicembre), [illegible] vedranno [illegible] cattedra Luca Varvelli, consulente che op[illegible] nell'ambito del Gruppo di Ricerca applicato [illegible] management e lo psicologo Antonio Bicego, fra l'altro membro dell'America management association. [p. g.]

ottomarzomillenovecentonovantasei

da omphalos
millemimose

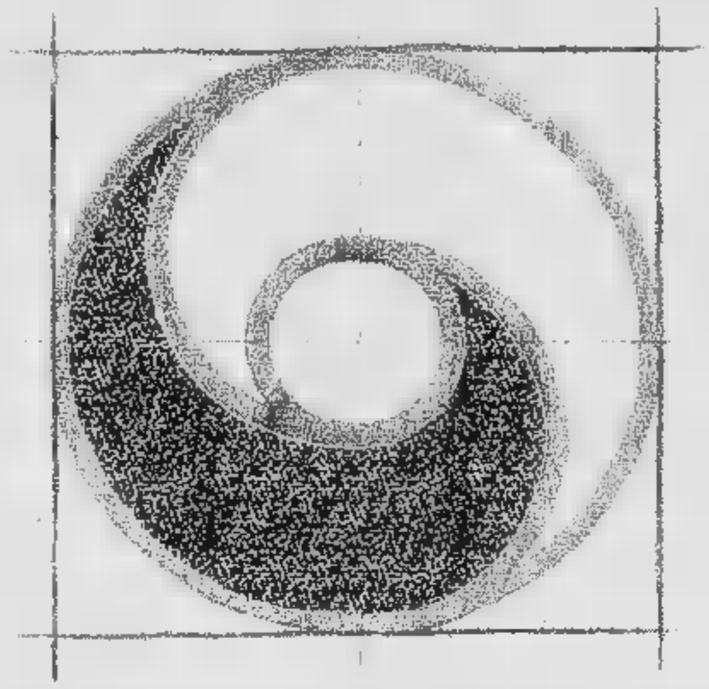

OMPHALOS
LIBRI

STAMPE GRAFICA T-SHIRT IDEE REGALO GIOCHI POSTER
VIA FOA, 82 - 13100 VERCELLI TEL. 0161.217308
ORARIO 09.30 - 13.00 16.00 - 20.00

Gattacicova.

Mi sa che
"ato la Punto, quello là.
Giuro che se non
Fedele la porta a fare
un giro gli
tengo il muso
per tutta la vita.

OGNI COPIA, PER UN ANNO INTERO, VI COSTERÀ SOLO
1.000 LIRE
con l'abbonamento postale '96

Visto? Se non volete guastare i rapporti [redacted] i vostri animali domestici, ricordatevi di lo- [redacted] quando vi godrete i vantaggi dell'abbonamento 1996. Sarà più facile convincerli che è il migliore amico di chi leg- [redacted] La Stampa. Non ci credete?

[redacted] **fedele**. Vi porta direttamente a casa La Stampa per un anno intero.

Costa poco. Ogni copia vi costa solo 1.000 lire, un prezzo d'altri tempi per un risparmio immediato. Pensate, l'abbonamento postale per 6 giorni la settimana costa appena 308.000 lire l'anno.

[redacted] **un gesto** ed è subito da voi. Infatti potete abbonarvi in molti modi diversi. ● Direttamente [redacted] Salone La Stampa di via Roma 80, a Torino. ● Tramite bollettino postale. ● Tramite bonifico bancario. ■ Con una semplice telefonata allo 011-6568334/335, indicando gli estremi della vostra carta di credito Targa, Visa ■ Mastercard.

Vi vuole bene. L'abbonamento [redacted] assicura un bel po' di agevolazioni [redacted] benefici esclusivi. Come gli sconti sull'acquisto dei libri, delle videocassette, degli audiolibri e dei CD-ROM de La Stampa.

Porta fortuna. Chi si abbona vince sempre, grazie allo "Strappa e Vinci" [redacted] alle grandi estrazioni mensili. ● Con la cartolina **"Strappa [redacted] Vinci"** che verrà consegnata [redacted] ogni abbonato il premio è garantito: dalle macchine fotografiche [redacted] T5 [redacted] radioregistratori, dagli stereo portatili alle giornate di abbonamento in più, vincono proprio tutti.

OGNI MESE, PER CINQUE MESI, POTETE VINCERE UNA FIAT PUNTO.

IN PIÙ FANTASTICI [redacted] CON LO "STRAPPA E VINCI".

● Con le **grandi estrazioni** ogni mese, per cinque mesi, sono in palio: una splendida [redacted] **Punto 55 S**, telecamere Hitachi, TV Color 14" con videoregistratore incorporato Grundig, microsistemi hi-fi. *Per ulteriori informazioni, telefonate allo 011-6568334/335 (fax 011-5627958).*

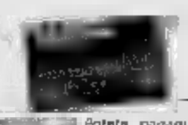

TA[redacted] PARTNER LA STAMPA
Potete pagare l'abbonamento con Targa, la carta di credito che trasforma i vostri acquisti in uno sconto [redacted] Fiat, Lancia e Alfa [redacted] BONUS TARGA = 10%. Per informazioni tel. 011/6895244. *Ass. min. conc. 61/103 Stad. 11/12/96

LA STAMPA

L'ABBONAMENTO. IL MIGLIORE AMICO DI CHI LEGGE LA STAMPA.

Questa sera dalle 23,15 al «Due» di Cigliano danze andaluse con il gitano Paolo Alfiero

Flamenco e rose: notte per le donne

Pronto a lanciarsi in un appassionante spettacolo, il ballerino coinvolgerà il pubblico femminile. Il fascino del duende, dell'escobilla e dei ritmi mediterranei; ma da mezzanotte l'appuntamento è con un nuovo party

CIGLIANO. Incomparabile fascino e poesia dell'escobilla, del taconear e del duende, in questa noche caliente da dedicare alle donne, architettata con rose e non mimose (vedere la classica info-cartolina) al music-club «Due». Titolo: «Encuentro Flamenco», fantasmagorico spettacolo di danza andalusa firmata dal «Tarab flamenco ensemble». Protagonista insolito per questo stage-floor che di norma s'avvale di tutt'altri impasti sonori (dal techno all'underground) è Paolo Alfiero, un grande ballerino pronto a lanciarsi nell'appassionato «baile» spagnolo accompagnato dalle vibrazioni della sei corde acustiche di Alberto Rodriguez e commentato dalla voce di José Salguero. Inizio alle 23,15.

Lo spettacolo di «Tarab flamenco ensemble» fonde in un certo modo altre matrici etniche mediterranee, elaborandole con un forte impatto comunicativo non privo di influenze che portano oltre. Paolo Alfiero è sì di nazionalità italiana, ma è proprio nelle esibizioni del vortice sul tablao che sprigiona come per incanto le sue radici gitane. Danzatore e coreografo, Paolo Alfiero è cresciuto artisticamente alla scuola di Manolete, di Angel Torres e di El Guito.

Alle 24 l'atmosfera del club «Due» cambia ed il party si chiamerà «Quel misterioso oggetto del desiderio». Ingresso per sole donne, fino all'una.

[g. bar.]

Il ballerino **Paolo Alfiero** sarà stasera al music-club «Due» di Cigliano

L'8 marzo con la «techno»

In discoteca strip e sfilate e a cena il «risotto alla Pivetti»

La mimose e gli spogliarelli maschili oggi sono all'ordine del giorno nelle discoteche. A **Vercelli**, si chiama «Sexual Healing» la fiesta al disco-club La Segreta. Alla consolle Antonio Zecca dee jay. Dal techno all'underground. All'Estasy, alle 23,30 avrà inizio lo spettacolo: sei-uomini-sei «riservati» al gentil sesso. L'ingresso agli uomini è al termine dello show. Musica proposta da Paolo Dassie & Geppo e Alex Guttini.

Ma anche arte e cinema ancora con dediche al femminile: Simposio propone una mostra di quadri di sole donne, omaggiando le partecipanti e le visitatrici con una mimosa. L'inaugurazione è per il pomeriggio alle 17.

Al cinema Belvedere si proietta «Viaggi di nozze» di Verdone: l'ingresso per il gentil sesso sarà gratuito. Per gli orari degli spettacoli è in funzione l'Informacine (telefono 0161.21.50.18).

In Valsesia, è curiosa l'iniziativa del ristorante Fraliba di Isolella (Borgosesia) dove verranno stimolati i succhi gastrici attraverso piatti ispirati al mondo della politica al femminile. Si gusteranno prosciutto crudo alla Rosa Russo Iervolino, risotto alla Irene Pivetti, orecchiette alla Alessandra Mussolini, piccata di vitello alla Susanna Agnelli, zucchine alla Nilde Jotti.

Nel Biellese. Si inizia da un trasgressivo strip maschile, al Jimmy's di **Valdengo**, dove muscolosi ragazzi si spoglieranno a tempo di musica. L'ingresso, fino alle 24, è rigorosamente riservato alle signore. A Il Faro di **Brusnengo** si inneggia a «007 Goldeneye», con una sfilata e due generi di spettacoli, uno dedicato alle donne, l'altro agli uomini.

A **Biella**, al Cancello, la serata «rosa» sarà affidata ad un sex-symbol maschile, che avrà il compito di ballare con le ospiti. Bouquet di mimose. E ancora, al Black Lion di **Miagliano**, la Festa della donna avrà come protagonista la cantante e tastierista Maria Giovanna.

[r. s.]

STASERA AL CINEMA

VERCELLI

Astra
Int. or. tel. 255.045
Informaspett. 69.633
L. 10.000. Or.: 21,30
Jumanji
di J. Johnston, con R. Williams, B. Hunt, K. Dunst (Usa '95) — Dopo oltre 20 anni di incantesimo a causa di un «gioco magico» un giovane torna nella sua città... ma in compagnia di tutti gli animali della giungla. N. V. 1h 38' **Comm.**

Nuovo Italia
Int. or. tel. 257.744
Informaspettacolo 69.633
Or.: 19,30
Lire 10.000
Get Shorty

Principe
Int. or. tel. 259.047
Informaspett. 69.633
Or.: ap. 19,30 - L. 10.000
Two Much
di F. Truebe, con A. Banderas, M. Griffith, D. Hannah (Spagna '95) — A Miami un gallerista squattrinato si divide tra due sorelle ricche e belle, ma per reggere la situazione è costretto a inventarsi un gemello... N. V. 1h 50' **Comm.**

Viotti
Inf. or. tel. 250.045
Informaspett. 69.633
Or.: 19,30
Lire 10.000/8000
Pensieri pericolosi
di J. N. Smith, con M. Pfeiffer, G. Dzundza, L. Toussaint (Usa '95) — Una professoressa bianca finisce in una classe di teppistelli neri e ispanici: li conquista col suo entusiasmo, la musica e la poesia. N. V. 1h 40' **Drammatico**

Belvedere Dolby
Inf. or. tel. 215.015
Or. apertura 19,30
Lire 10.000/8000
Viaggi di nozze
di C. Verdone, con C. Verdone, C. Gerini, C. Mascoli, V. Fiorini (Ita '95) — Tre differenti coppie in viaggio di nozze: i «coatti», i moderni assillati dalla famiglia, un signore pedante e la sua vittima N. V. 1h 42' **Commedia**

Lux
Int. or. tel. 213.375
CHIUSO

Teatro Barbieri
Via Parini 1
CHIUSO

Teatro Civico
Inf. orari tel. 255.544
CHIUSO

Dugentesco
Via G. Ferraris
CHIUSO

CIGLIANO

Splendor
Lire 8000/7000
OGGI RIPOSO

COSTANZANA

Parrocchiale
Or. 21 spett. unico
L. 8000/5000
OGGI RIPOSO

GATTINARA

Italia
Inf. or. tel. (0163) 833.106
Or.: 20,30/22,30
Lire 10.000 posto unico
Film vietato ai minori di 18 anni

SAN GERMANO

Sala Comunale
CHIUSO

SANTHIA'

Ideal
Inf. or. tel. (0161) 94.651
CHIUSO

TRINO

Orsa
Inf. or. 0161 828.800
L. 8000/6000 e 6000/5000
OGGI RIPOSO

BIELLA

Impero
Inf. (015) 22.736-31.312
Alle ore 21 comizio della Lega Nord - Sezione di Biella

Mazzini
Inf. tel. (015) 22.736-31.312
Lire 12.000/10.000
Va' dove ti porta il cuore
di C. Comencini, con V. Lisi, M. Buy, T. Kanjo (Italia '95) Una donna scrive alla nipote per raccontarle la propria vera vita e per indurla a seguire i suggerimenti del cuore. Dal romanzo della Tamaro. N. V. 1h 47' **Sentimentale**

Odeon
Inf. tel. (015) 22.736
31.312
L. 12.000/10.000
Jumanji
di J. Johnston, con R. Williams, B. Hunt, K. Dunst (Usa '95) — Dopo oltre 20 anni di incantesimo a causa di un «gioco magico» un giovane torna nella sua città... ma in compagnia di tutti gli animali della giungla. N. V. 1h 38' **Comm.**

Sociale
Tel. (015) 22.736-31.312
Lire 12.000 posto unico
Dracula - Morto e contento
di M. Brooks, con L. Nielsen, P. MacNicol, S. Weber (Usa '95) — Le tragicomiche avventure di Dracula, innamorato di belle donne, sbalestrato dalla vita notturna, in difficoltà a trovare sangue genuino. N. V. 1h 35' **Comico**

BORGOSESIA

Lux
Inf. tel. (0163) 22.606
Or.: 21 spett. unico
Lire 10.000/7000
Babe, maialino coraggioso
di K. Miller, con J. Cromwell, M. Szubanski, Z. Burton (Australia '95) — Il porcello di una fattoria, tra amici e nemici, cerca di riscattarsi e diventare come un cane da pastore per fare la guardia al gregge. N. V. 1h 30' **Comm.**

CANDELO

Verdi
Inf. tel. (015) 253.89.27
Or.: 22,15 spett. unico
Lire 11.000/8000
Miss Magic
di C. Peploe, con B. Fanelli, R. Crowe (Usa '95) — Una coppia in «fuga» nel Messico Anni 50 con una scimmia che invoca un'eredità cui «trasmettere» i suoi poteri soprannaturali. Da Hartley Chase. N. V. 1h 50' **Commedia**

COSSATO

N. Primavera
Inf. tel. (015) 925.620
Lire 11.000/8000
Or.: 20/22,15
Seven
di D. Fincher, con B. Pitt, M. Freeman, K. Spacey (Usa '95) Due detective, l'uno a inizio e l'altro a fine carriera, lavorano per dare la caccia a un serial-killer che uccide seguendo i sette peccati capitali. N. V. 2h 05' **Thriller**

PRAY

Excelsior
Inf. tel. (015) 767.323
Or.: 21/23
Lire 10.000/7000
007 Goldeneye
di M. Campbell, con P. Brosnan, S. Bean, I. Scorupco (Usa/Ingh. '95) — Torna 007 e sotto la minaccia incombente di un sistema segreto ad arma nucleare deve vedersela con mafia russa e geni del crimine. N. V. 2h 10' **Azione**

SERRAVALLE S.

Corso
Inf. tel. (0163) 450.415
OGGI RIPOSO

VARALLO

Sottoriva
Inf. tel. (0163) 54.265
Or.: 21 spett. unico
Lire 8000
L'uomo delle stelle
di G. Tornatore, con S. Castellitto, T. Lodato, L. Trieste (Italia '95) — Nel 1953 un piccolo truffatore gira la Sicilia con una cinepresa: per 1500 lire offre provini, promesse di successo nel cinema e inevitabili delusioni. N. V. 2h **Comm.**

GIORNO E NOTTE

BRUSNENGO

Dee jay doc, arriva Linus!

Sarà Linus, il re della consolle che apparirà domani sera alla regia dischi del Trax (già Il Faro). Le serate «made in Radio Dee Jay Network» che stanno caratterizzando tutti i weekend marzolini proseguiranno con Los Locos (sabato 16).

VERCELLI

La musica all'Oscar Wilde

Questa sera all'Oscar Wilde suoneranno i Destino. Domenica sera si esibiranno i Point Of View. Dalle 22,30.

NOVARA

Tra i film del week end

A Novara proiettano «Pensieri pericolosi» al Vip, «Sabrina» all'Araldo, «Dracula morto e contento» all'Eldorado, «Palermo-Milano solo andata» al Vittoria e «Get Shorty» al Faraggiana.

MONCRIVELLO

Classica per la Pro Loco

Domani sera alle 21, nella chiesa parrocchiale si esibirà l'insieme «Quintetto Italiano di Ottoni». Organizza la Pro Loco di Moncrivello. Gli esecutori sono Francesco Tamiati e Flavio Bergamasco alle trombe, Ettore Bongiovanni al corno, Floriano Rosini al trombone, Rino Ghiretti al basso tuba, con aggiunta di Alessandro Salandrini alle percussioni.

VERCELLI

Piano bar al caffè Viotti

Come ogni sabato anche domani sera al caffè Viotti della galleria di via Fratelli Bandiera si farà musica dal vivo. Un repertorio di canzoni a richiesta ed evergreen sarà eseguito dalle 22 al piano bar.

VARALLO

Prosegue la rassegna Sottoriva

Alle 21 di questa sera, per l'organizzazione del cinecircolo «Valsesia» di Varallo e del movimento culturale «Il Convivio» verrà proiettato al Sottoriva in occasione della «Prima rassegna cinematografica 1996», il film di Giuseppe Tornatore «L'uomo delle stelle».

ALLA RIBALTA

Guzzon, un «artigiano» alla corte d'Olanda

DOPPIA affermazione per il legatore Ivo Guzzon. L'artigiano vercellese espone due opere a L'Aia, nella prestigiosa manifestazione indetta dalla Biblioteca reale, a cui partecipano centocinquanta legatori d'arte di tutto il mondo. E proprio in questi giorni la Biblioteca reale del Belgio gli ha chiesto di poter utilizzare una delle opere esposte in Olanda per una mostra che si terrà a Bruxelles da aprile a giugno.

Guzzon è stato a L'Aia ed ha ricevuto i complimenti degli organizzatori (le sue opere resteranno di proprietà della Biblioteca reale, che rinnoverà così le legature delle prestigiose opere di cui è in possesso): l'artigiano vercellese ha presentato due opere che tendono all'astratto, una con colori espressionistici.

Ivo Guzzon partecipa da tempo a questo genere di manifestazioni, che hanno l'intendimento di scoprire nuovi talenti e nello stesso tempo di trovare nuovi sbocchi alla legatura nel gran quadro dell'arte moderna.

Il vercellese, che ha alle spalle un durissimo ma felice curriculum di artigiano legatore, ha sempre guardato con attenzione alla rilegatura d'arte.

La sua fortuna internazionale è iniziata con l'invito a prendere parte alla Biennale di Ciboure, in Francia, patria del celebre compositore Maurice Ravel. Il successo è stato immediato. A Ciboure, Guzzon ha proposto una copertina illustrata con uno stupendo dipinto di farfalla, tra le più ammirate della rassegna.

E' seguito un altro invito prestigioso, quello arrivato dal Lussemburgo, ed ancora altri, tra cui quello olandese, ed una chiamata da Montreal, per una mostra specializzata che si terrà durante il '96.

Ormai Ivo Guzzon è diventato un'autentica «stella» nel campo, ma non ha dimenticato gli estimatori di casa. Sta infatti preparando una personale da tenere a Vercelli. Attesissima.

Francesco Leale

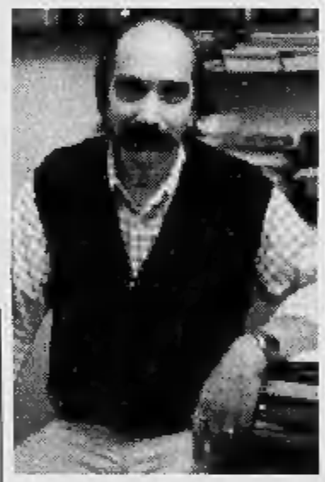

Il legatore **Ivo Guzzon**

PRIME VISIONI A TORINO

ADUA 200 c. Giulio Cesare 67, tel. 856.521. **Jumanji.** Or.: 15,45; 18; 20,15; 22,30.
ADUA 400 c.so Giulio Cesare 67, tel. 856.521. Vedi teatri.
ALFIERI pz. Solferino 2, t. 562.3800. Per Pomeriggi al cinema venerdì 15/3 **Cara insopportabile Tara.**
AMBROSIO MULTISALA c. V. Emanuele II 52, t. 547.007. *Sala 1.* **Pensieri pericolosi.** Or.: 15,45; 18; 20,15; 22,30. *Sala 2.* **Dracula morto e contento.** Or.: 15,15; 17; 18,45; 20,30; 22,30. *Sala 3.* **Italiani.** Or.: 15,45; 18; 20,15; 22,30.
ARLECCHINO c. Sommeiller 22, t. 581.7180. **Two Much.** Or.: 15; 17,30; 20; 22,30.
CAPITOL v. S. Dalmazzo 24, t. 540.605. **Palermo-Milano solo andata.** Or.: 15,45; 18; 20,15; 22,30.
CENTRALE v. C. Alberto 27, tel. 540.110. **Via da Las Vegas.** Or.: 15,45; 18; 20,20; 22,30.
C. CHAPLIN 1 via Garibaldi 32/e, tel. 436.0723. **La dea dell'amore.** Or.: 15,45; 18; 20,15; 22,30.
C. CHAPLIN 2 via Garibaldi 32/e, tel. 436.0723. **Strange days.** Ore 16,10; 19,05; 22. Vist. 14.
CRISTALLO v. Bobbio 5, t. 650.7100. **Flubber.** Or.: 15; 16,50; 18,40; 20,30; 22,30.
DORIA via Gramsci 9, tel. 542.422. **Strange days.** Or.: 16,10; 19,05; 22.
ELISEO GRANDE piazza Sabotino. **Jumanji.** Or.: 16; 18,10; 20,20; 22,30.
ELISEO BLU piazza Sabotino. **Nelly e Mr. Arnaud.** Or.: 16; 18,10; 20,20; 22,30.
ELISEO ROSSO p. Sabotino. **La dea dell'amore.** Or.: 15; 16,45; 18,40; 20,35; 22,35.
EMPIRE piazza V. Veneto 5. **Strange days.** Or.: 14,30; 17,15; 20; 22,40.
ERBA c.so Moncalieri 241, tel. 661.54.47. **I soliti sospetti.** Or.: 20,30; 22,30.
ETOILE v. Bezzi ang. v. Roma. **Va' dove ti porta il cuore.** Or.: 15,45; 18; 20,15; 22,30.
FARO via Po 30, tel. 817.3323. **Babe maialino coraggioso.** Or.: 20,30; 22,20.
FIAMMA c. Trapani 57. **Uomini senza donne.** Or.: 14,50; 16,45; 18,40; 20,35; 22,30.
IDEAL c. Beccaria 4. **Dracula morto e contento.** Or.: 16,30; 18,30; 20,30; 22,30.
KING via Po 21, tel. 812.5896. **Seven.** Or.: 15; 17,30; 20; 22,30.
KONG via Santa Teresa 5, tel. 534.614. **Nelly e Mr. Arnaud.** Or.: 16,30; 18,30; 20,30; 22,30.
LILLIPUT v. XX Settembre 15 bis, tel. 537.100. **Othello.** Or.: 15,30; 17,50; 20,10; 22,30.
LUX G. San Federico, tel. 541.283. **Heat.** Or.: 15,30; 18,45; 22.
MASSIMO UNO via Montebello 8, tel. 817.1046. **Diario di personale** (Nothing personal). Or.: 16,30; 18,30; 20,30; 22,30.
NAZIONALE 1 via Pomba 7, tel. 812.4173. **Jumanji.** Or.: 15; 18,10; 20,20; 22,30.
NAZIONALE 2 v. Pomba 7, t. 812.4173. **L'ussaro sul tetto.** Or.: 15,30; 17,50; 20,10; 22,30.
OLIMPIA 1 via Arsenale 31, tel. 532.448. **Sabrina.** Or.: 15; 17,30; 20; 22,30.
OLIMPIA 2 via Arsenale 31, tel. 532.448. **Uomini senza donne.** Or.: 14,50; 16,45; 18,40; 20,35; 22,30.
REPOSI via XX Settembre 15, tel. 531.400. **Get shorty.** Or.: 15,45; 18; 20,15; 22,30.
ROMANO Gall. Subalpina, t. 562.0145. **Ragione e sentimento.** Or.: 15; 17,30; 20; 22,30.
STUDIO RITZ via Acqui 2. **Il presidente - Una storia d'amore.** Orario: 15,45; 18; 20,15; 22,30.
VITTORIA via Roma 326. **Vite strozzate.** Or.: 16; 18,10; 20,20; 22,30.

TEATRI A TORINO

TEATRO REGIO. Ore 20,30 **Il corsaro** di G. Verdi (Turno A). E. Piò direttore. Regia M. Avogadro. Scene C. Giammello. Costumi G. Buzzi. Orchestra e coro del T. Regio. Con J. Cura, B. Frittoli, M. Dragoni, R. Frontali. Biglietteria 13/18,30 e 19,30/20,30. Tel. 6815.241/242.
AUDITORIUM RAI. Pz. Rossaro. Riposo.
COLOSSEO. Via M. Cristina 71, tel. 669.6034. Oggi e domani ore 21 **Olcese e Margiotta alias Chiquito y Paquito** in **Vietato ai minori.** Domenica 10 marzo ore 16 **La vedova allegra.** Preven. cassa teatro ore 10-13/15-19.

LE TV PRIVATE

Telestar

19,02 **Soccer boy**, cartone animato
19,26 **Uomo tigre**, cartone animato
20 — **Tg 9**
20,30 **Il vecchio e il mare**, film
22,20 **Una famiglia ci fa per dire**, tf.

Telecupole

19,27 **Tg 4**
20 — **Solo musica italiana**
20,30 **Diagnosi**, talk show
22,30 **Tg 4**

Telegranda

18 — **Tg Flash**
18,05 **La Provincia in Prima pagina**
18,30 **Dimensione speciale**
19 — **Telegiornale**
19,30 **Film**
22,30 **Telegiornale**
23 — **Film**

Videogruppo

19,30 **Il segreto di Jolanda**
19,45 **Videonotizie**
20 — **Il segreto di Jolanda**
20,30 **Video Interat**, rubrica
21,30 **Il termometro dell'economia**
22 — **My Music**
22,30 **Videonotizie**
24 — **Nite Video**

Telecity

19 — **Tg 7**
19,32 **Punto alle 8**
20,06 **Cara dolce Kiko**, cartone
20,30 **Max Headroom**, telefilm
22,30 **Freddys Nightmare**, telefilm
23,33 **Salto nel buio**, telefilm

Primantenna

19 — **Giovanidea**, rubrica
19,30 **Tg sera**
21,30 **Sport: side out**
22,30 **App. con stile**
23,45 **Tg notte**

Quarta Rete Tv

19 — **Tg 4**
19,30 **Mosaico**, contenitore
20,15 **Tg 4**
20,30 **Casa Mosca**
22,30 **Al lupo al lupo**
24 — **Mezzanotte di fuoco**

Quinta Rete

20 — **Occupation**
20,30 **Delta factor**, film
22,30 **Sexy**
23,20 **Auto d'oggi**

Quadrifoglio Odeon Tv

20,30 **Funari live**
22 — **Solo musica italiana**
22,15 **Bell'Italia amate sponde**
23 — **Zona moda**, 17ª puntata
23,30 **Fratelli di sangue**, film

Rete 9 Tai

18,30 **Il Regionale**
20,10 **I-I Divu na vota**
20,25 **Telegiornale locale**
20,45 **Obiettivo sport**, anticipazioni
21,15 **Filodiretto**
23 — **Telegiornale locale**

Telecampione

20,30 **Batticuba**
21 — **Antitabù**
22 — **Business News**
22,20 **Ultima comunicazione**
22,45 **Emporio Tv**

G.R.P.

19,30 **G.R.P. monitor**
21 — **Gol mania**, rubrica
22 — **Motori Italia**
23,20 **Week end al cinema**
23,30 **Lo sato della settimana**

Rete Canavese

19,30 **Canavese notizie**
20 — **Telenovela**
21 — **Film**
22,45 **Canavese notizie**

Telesubalpina

19 — **Tempo di solidarietà**
19,25 **Domani celebriamo**
19,30 **Il regionale**, notiziario
20 — **Cartoni animati**
20,40 **Documentario**
21,15 **Filodiretto**
23 — **Il regionale**, notiziario
23,30 **Documentario**

Rete 7 Piemonte

20,40 **L'ultimo sogno**, film
22,15 **Protezione civile**
22,40 **Informasalute**
23 — **Protezione civile**

Telemonterosa

19,15 **1ª edizione** di **Tmr giornale**
20,40 **Primo piano**
21,30 **I tarocchi**
22,30 **2ª edizione** di **Tmr giornale**

Altaitalia Tv

18 — **Telegiornale**
18,40 **Italia dancing**
19,15 **Telegiornale**
20,15 **Camminiamo insieme**
21,20 **Il salotto**, talk show
22,30 **Telegiornale**
23,20 **Made in Italy**

● **Eventuali errori e variazioni nei programmi sono causati dalla non tempestiva comunicazione delle emittenti.**

UN'EDIZIONE COMPLETAMENTE RINNOVATA, CON TANTO DA VEDERE E TANTO DA FARE, TUTTO GIÁ COMPRESO NEL BIGLIETTO DI INGRESSO!

Per chi ha la Vacanza in testa.

Expo vacanze 96

In collaborazione con
MSC
MEDITERRANEAN SHIPPING CRUISES

30ª Mostra Mercato Internazionale delle Vacanze Turismo Sport e Tempo Libero

ALL'INTERNO CENTRI TERMALI E DEL BENESSERE PSICOFISICO

THERMÆ SALUS®

TUTTI I GIORNI INCONTRO SPETTACOLO CONDOTTO DA STEFANO TACCONI CON CAMPIONI DELLO SPORT E PERSONAGGI DELLO SPETTACOLO!

15-24 MARZO

TORINO ESPOSIZIONI

Orari: Feriali 16-23.30 Sabato 15-24 Domenica 10-23

Corso Massimo D'Azeglio 15 - 10126 TORINO

Organizzazione Expo2000 s.r.l. - S.F.E. srl

Volley B1: candelesi impegnate domani in un'insidiosa sfida a Firenze

Prova toscana per il Ricignolo

Le blufucsia sono a due lunghezze dalle cinque formazioni che guidano il campionato e devono vincere per agganciarsi al vertice. Laniere anche contro il mal di trasferta

CANDELO. Nella B1 femminile di pallavolo il Ricignolo-Max Grafica è impegnato domani sera in un'insidiosa trasferta a Firenze. Per le blufucsia, rientrate nel giro promozione, è necessario vincere per tenere il passo delle prime.

Il Candelo ha visto concretizzarsi sabato scorso la lunga rincorsa alle posizioni di vertice: ora si trova con il Cafasse a due sole lunghezze dalle cinque squadre (Cecina, Imperia, Pisa, Rapallo e Soliera), che guidano il campionato. Per restare nel vivo della lotta per la A2 è obbligatorio non perdere punti con i team meno quotati, in attesa dei prossimi scontri diretti di fine mese (a Pisa il 23 e in casa con il Soliera il 30).

Il Firenze con 8 punti (ottenuti tutti con squadre che la seguono in classifica), occupa la quart'ultima posizione e nell'incontro di andata uscì da Candelo sconfitto con un secco 3-0. Ma l'allenatore Massimo Moglio impone la massima attenzione: «Due anni fa a Firenze abbiamo perso per 3-0 e in questa stagione in trasferta abbiamo avuto dei problemi. E' comunque vero che, in questo momento, il più grosso ostacolo è rappresentato da noi stessi».

La speranza è che il «mal di trasferta» sia stato allontanato dalle ultime grandi prove con le prime della classe e che il match col Firenze rispetti i pronostici decisamente a favore del Ricignolo.

La regista Simona Ferretti

Aggiunga la regista Simona Ferretti: «Gli incontri fuori casa presentano diversi problemi: al discorso mentale si aggiungono le difficoltà materiali rappresentate dalla lunghezza del viaggio, la stanchezza, la palestra e il pubblico ostili. Quando la squadra prende consapevolezza delle proprie forze questi fattori vengono superati: la fiducia li fa diminuire d'importanza».

Intanto si conosce l'avversario che il Ricignolo affronterà per i quarti di finale di Coppa di Lega: è il Cecina. L'incontro di andata si giocherà martedì prossimo in Toscana, il ritorno a Candelo il 26. [g. co.]

B2 maschile, turno decisivo

Biella a caccia di punti d'oro
Per il Mokaor è l'ultima spiaggia

VERCELLI. Giornata di fondamentale importanze per Biella e Mokaor impegnate nella B2.

Qui Biella. I lanieri cercheranno domani col Busca di conquistare due punti salvezza indispensabili per lasciare la scottante quart'ultima piazza. Si giocherà ad Occhieppo Inferiore con inizio alle 17.30. Tra i biellesi mancherà il solo De Stefanis. Sono migliorate invece le condizioni degli acciaccati Valente e Martin, che comunque erano scesi in campo egualmente sabato a Merate.

Il Busca con 16 punti precede di quattro lunghezze i lanieri, che s'imposero per 3-1 nell'incontro d'andata. Afferma il presidente Gianpiero Fornasier: «Il Busca è una signora squadra, che finora ha avuto degli alti e bassi superiori ai nostri. In questo campionato sembra che ogni gara faccia storia a sè e le sorprese non mancano mai: diventa difficile fare dei pronostici per domani». Si può prevedere nuovamente una grande battaglia dal punto di vista agonistico: il Biella è reduce da 6 tie-break consecutivi.

Qui Libertas. Non sarà proprio l'ultima spiaggia ma il match interno di domani sera (appuntamento per le 21 al Pala Donizetti) contro il Vittorio Veneto (squadra che occupa un tranquillo centro classifica), rappresenta per il Mokaor una tappa estremamente delicata in chiave salvezza.

Il team di Cristini dopo un lungo digiuno, deve assolutamente tornare alla vittoria per non perdere le ruote delle formazioni che occupano la quint'ultima posizione. In settimana il presidente Nicola Tortolone ha spronato la squadra, chiedendo il massimo dell'impegno.

A complicare i programmi del tecnico, tra l'altro, arrivano i «cronici» problemi di formazione: Gaddo non è ancora recuperato al meglio, Monti uscito per infortunio a San Giuliano potrebbe dare forfait, così come Pomati. [r. s.]

L'INTERVISTA

Bacchin fa il punto sul campionato: «Con il seguito che si ritrova non giocherà mai in trasferta»

«Il Pisa? E' lui il rivale n. 1 verso la C2»

«Le prossime tre partite decisive nella corsa alla promozione»

Roberto Bacchin

BIELLA. «Pisa a noi due». Roberto Bacchin lancia il simbolico guanto della sfida e lo indirizza al nuovo leader del torneo, quel Pisa da tutti considerato favorito, anche per motivi extracalcistici. Il secondo e clamoroso tonfo consecutivo dell'Aosta di domenica, ha infatti riportato in vetta i nerazzurri, ma pure nuovamente sotto la Biellese, non a caso considerata dai toscani la concorrente numero uno. E visto che mancano appena sette turni alla fine è venuto il momento di fare il punto della situazione con l'allenatore laniero.

Bacchin, adesso non siete più una sorpresa e in corsa per la C2 ci siete davvero...

«E sì, sarebbe un errore non considerare la possibilità della promozione e altrettanto assurdo bluffare. Ora l'obiettivo è quello di esserci fino all'ultimo. Purtroppo davanti c'è il Pisa, quanto di peggio ci potesse capitare».

Scusi, ma tutti dicono che la Biellese gioca il miglior calcio del girone e due punti sono un'inezia...

«Però se ci fosse un'altra squadra sarei più ottimista. Mancano appena sette giornate e il club nerazzurro sul piatto della bilancia può mettere il peso della sua forza come società e l'entusiasmo del pubblico. Da qui alla fine ad esempio, visto il suo seguito di tifosi, il Pisa non giocherà mai in trasferta. Questo è un particolare che può fare la differenza».

Secondo lei l'Aosta è fuorigioco?

«Direi di no. Certo il tonfo di domenica ha stupito tutti. Bisogna vedere se dipende da un momento no o dalle presunte difficoltà societarie. I rossoneri potrebbero fare ancora più gruppo e imporsi da soli contro tutti».

Il momento clou del campionato?

«Le prossime tre partite. Noi avremo Camaiore e Savona in casa e Pontedecimo in trasferta, il Pisa riceverà domenica il Savona, poi andrà ad Asti e infine l'Aosta nel big match all'Arena Garibaldi. Infine i rossoneri si prepareranno al primo scontro diretto sul campo del Nizza e in casa col Viareggio. Credo che a fine marzo la situazione sarà più chiara».

Al Lamarmora arriva il Camaiore...

«Brutto ostacolo da saltare. Ma da adesso in avanti ogni partita sarà una trappola da evitare. Se vogliamo arrivare fino in fondo non possiamo permetterci passi falsi. Siamo al momento della verità». [r. eyn.]

RITORNO AL PASSATO

Club umbro della D

Sollier da ieri alla guida del Pontevecchio

VERCELLI. Paolo Sollier torna in sella. Il tecnico vercellese è il nuovo allenatore del Pontevecchio. Ieri Sollier ha diretto la prima seduta d'allenamento. In pratica si è trattato del classico incontro informale con la squadra per iniziare a valutare le potenzialità psico-fisiche dei giocatori.

Per l'ex mister della Pro Vercelli si tratta di un «ritorno al passato». Dopo aver militato nel Perugia intorno alla seconda metà degli Anni Settanta (era il periodo d'oro dei «grifoni» guidati da Castagner), Sollier tenta adesso l'avventura in terra umbra come tecnico. Il Pontevecchio, infatti, è la squadra di Ponte San Giovanni, centro alle porte di Perugia. La squadra milita nel girone F della serie D. Sollier sostituisce Favilla, esonerato lunedì. Attualmente i perugini occupano un posizione tranquilla: 32 punti unitamente a Civitacastellana e Guidonia. Più staccati Guidonia (29), Sanbenedettese, Nestor (28), Ladispoli (27), Penne (22), Vis Stella (15).

Paolo Sollier ha cominciato la carriera di mister al Sant'Orso, quindi al Bellinzago prima di passare alla Pro Vercelli. L'ultima esperienza, la scorsa stagione è stata a Biella. [p. m. f.]

MUSIC CLUB presenta
UOMINI
festa della donna
VENERDÌ 8 MARZO 1996
ore 22:30
programma della serata:
ore 23:15
ENCUENTRO FLAMENCO
spettacolo di danza e musica flamenca presentato dal
"Paolo Alfiero Tarab Flamenco Ensemble"
con PAOLO ALFIERO baile
JOSÈ SALGUERO cante
ALBERTO RODRIGUEZ guitarra flamenca
ore 24:00
quel misterioso oggetto del desiderio
cast: VINCENT • MARLOCK
ROBY FULL BLAST
BAD BOY
d.j.: SERGIO DATTA
voice: MISTER YUGO
MUSIC CLUB CIGLIANO
AUTOSTRADA TO - MI
TEL. 0161 - 424491
FAX 0161 - 433065
ITALY
L'ingresso al Club è riservato alle sole donne fino alle ore 1:00

CENTRI VENDITA
TESSUTI NOVITÀ
IDEE REGALO
LANIFICIO Tessilstrona
Fodere Bemberg®
PREZZI DI FABBRICA
Spaccio industriale
LANIFICIO TESSILSTRONA
COSSATO
Via Amendola, 15 (ex locali Filo) - tel 015-980300
orario: 9 - 12,15; 14,30 - 18,30 - (chiuso martedì mattino)
CENTRO TESSUTI BIELLA
BIELLA
Galleria L. da Vinci - tel. 015-21994
orario: 9 - 12,15; 15 - 19,15 - (chiuso lunedì mattino)
APERTO ANCHE IL SABATO

CINEMA ITALIA VERCELLI

Società facente parte Gruppo Multinazionale ricerca
AGENTE DI VENDITA
monomandatario per la parte nord della provincia di Vercelli. Richiedesi: età compresa tra i 24 e 40 anni-auto propria. L'azienda offre: contributo spese, quota ammortamento auto, fisso garantito iniziale di 2.500.000, corso formativo, zona in esclusiva. Telefonare per appuntamento lunedì 11/3/96 al n. 0337/457051.

Studio Matrimoniale
INCONTRI
"Per una Vita in Due"
NOVARA - V. XX Settembre 38
tel 0321/391713 - 0360/676811

DISCOTECA OASI
Lago di Viverone
Venerdì 8 Marzo
La Notte delle Donne
STRIP MASCHILE
Ingresso gratuito
Fino alle ore 24 l'accesso al locale è consentito solo alle donne
VIVERONE - Via Provinciale 157
info line 0161 985040 - 0368 219138

DANCING
LA PESCHIERA
VALDENGO - Biella - Tel. 015 881628
VENERDÌ 8
FESTA DELLA DONNA con i
I PIERROTS
Strip maschile - Fotomodelli
SABATO 9
BORGHESI
DOMENICA 10 pom./sera
I MESSENGERS
LUNEDÌ 11
Veglionissimo con I PIERROTS

8 Marzo Festa della Donna

Allegra, estroversa, romantica, sportiva, amica, collega, sorella, moglie...

Per la sua festa, rendila felice.

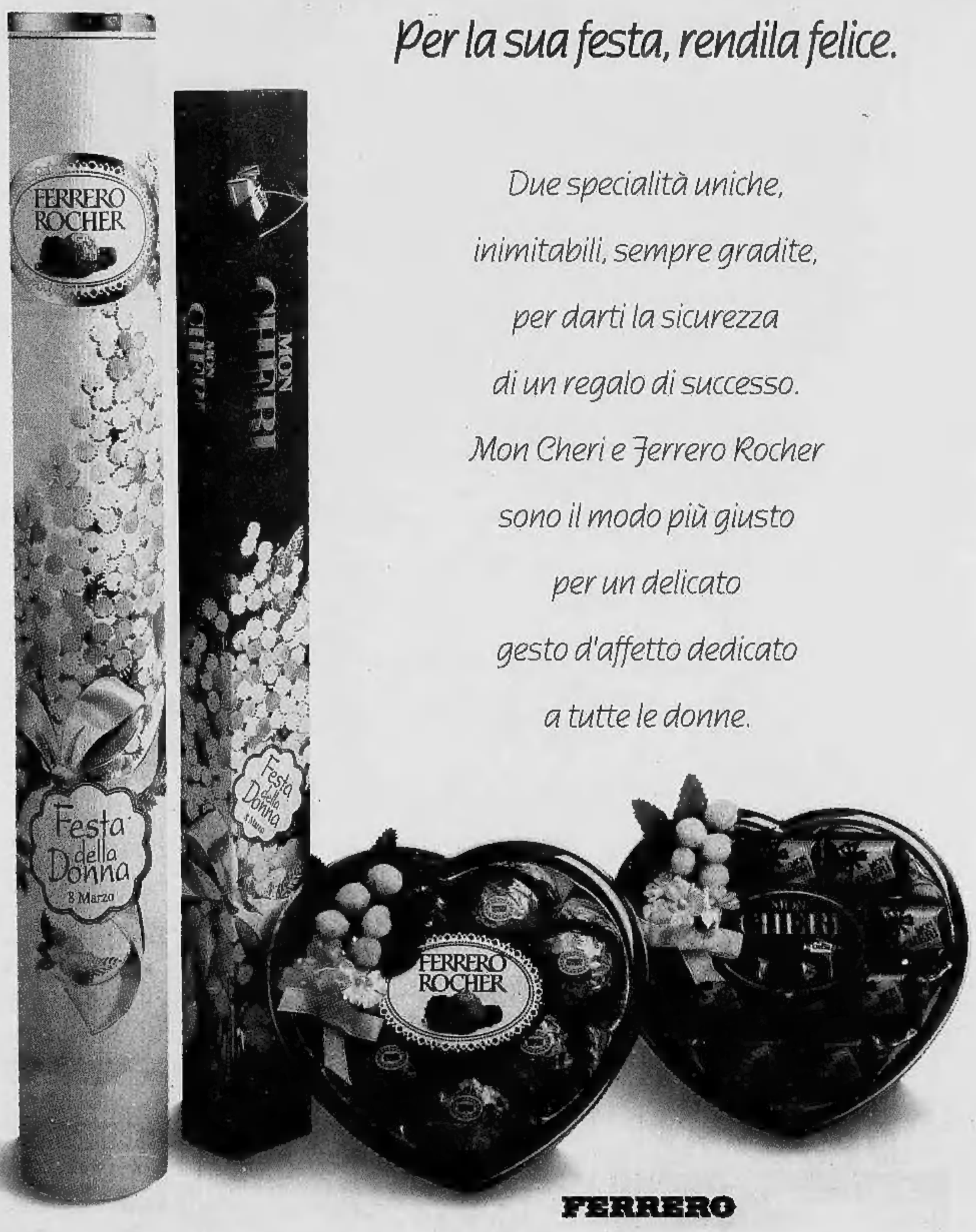

Due specialità uniche,
inimitabili, sempre gradite,
per darti la sicurezza
di un regalo di successo.
Mon Cheri e Ferrero Rocher
sono il modo più giusto
per un delicato
gesto d'affetto dedicato
a tutte le donne.

FERRERO